1907.

BIBLIOTECA DELLA R. CASA
IN NAPOLI

N.° d'inventario 2007 2125
Sala Grande
Scansia 142 Palchetto 4 tip
N.° d'ord. 24.

Digitized by Google

GUERRE
DES ALPES
AVEC
L'HISTOIRE
DE CONI.

TUSER RE

DES ALPES

AVEC

L'HISTOIRE

DE COML

SB3064

HISTOIRE

DE LA

GUERRE DES ALPES

OU CAMPAGNE DE MDCCXLIV.

PAR LES ARMÉES COMBINÉES

D'ESPAGNE ET DE FRANCE

COMMANDÉES PAR

S. A. R. L'INFANT DON PHILIPPE

ET S. A. S. LE PRINCE DE CONTI.

OÙ L'ON A JOINT

L'HISTOIRE DE CONI

Depuis sa fondation en 1120 jusqu'à présent.

PAR Mr. LE MARQUIS DE St. SIMON,

AIDE-DE-CAMP DE S. A. S. LE PRINCE DE CONTI.

BIBLIOTECA NAZIONALE VITTORIO EMANUELE III NAPOLI

A AMSTERDAM,

Chez MARC MICHEL REY.

MDCCLXX.

Digitized by Google

PRÉFACE.

L'Etude de l'Hiſtoire Militaire devient une occupation ſi générale dans notre ſiecle, qu'un Auteur qui n'auroit pas même le bonheur de réuſſir à donner aux détails des grands événemens toute la dignité qu'ils exigent, pourroit encore eſperer quelque ſuccès, s'il s'occupoit plus à faire briller la vérité que les ſaillies de ſon eſprit ou de ſon imagination. Un hiſtorien, ſous les yeux des juges équitables de nos jours qui connoiſſent la difficulté de rendre un ouvrage parfait, peut également ſe flatter de quelque indulgence, quoique ſon génie ne l'éleve point au niveau des grands hommes qu'il dépeint, ou qu'il compare entr'eux. Sans cette réflexion la raiſon & l'amour-propre m'euſſent toute ma vie condamné au ſilence, que je gardois depuis longtems.

Témoin oculaire & employé dans les faits que je rapporte, quoique j'évite avec ſoin un égoïſme inutile à mon ſujet, j'ai pris le tems d'un long & involontaire loiſir pour lier ces événemens à ceux du ſiecle, & leur donner une forme hiſtorique. Je ne me permettrai point de les embellir par aucun ornement étranger, moins encore de les déguiſer par intérêt perſonnel. Si je tombe dans l'erreur, elle ne peut tirer ſa ſource que de quelque inadvertance, ou du principe invariable que je me ſuis fait, de ſuivre conſtamment mes idées, & de rendre les faits tels que j'ai cru les voir, ou que leur publicité les a marqués du ſceau de la vérité.

J'ai joint à l'hiſtoire d'une guerre, celle d'une partie de ſon théâtre. Dans les révolutions de Coni, de même que dans les altérations que lui cauſent les élémens, on jugera, par les obſtacles naturels à ce pays, de ceux qu'ont rencontrés pluſieurs Généraux & que d'autres Chefs pourront peut-être éviter ou prévenir

Un politique qui ne s'arrête point au ſimple récit des faits, mais qui cherche à démêler les paſſions & les intrigues des hommes, ne pourra s'empêcher de regarder avec quelque intérêt la naiſſance, les progrès & l'état d'un pays indifférent, pour ainſi dire, à tout ce qui ne joint pas ſon territoire, qui cependant affecte les principaux Souverains de l'Europe, même les plus éloignés, prend part aux plus grands événemens, & paſſe par les mains de tant de Rois, Princes, Prélats & Seigneurs. Il verra comment, faute d'un légiſlateur ou d'un chef, ce petit Etat élevant ſes idées à toutes les formes de gouvernement, & faiſant ſans ceſſe de foibles tentatives, eſſaye en vain de ſe donner quelque conſiſtance, & n'eſt fixé que ſous l'autorité d'un Prince puiſſant, qui le dépouille de toutes ſes prétentions. Il jugera par le rapport des petits Etats aux grands, de ce que peut produire l'ambition de voiſins envieux, ce qu'ils peuvent cauſer d'événemens & de révolutions pour de petits intérêts qu'ils ne ſatisfont jamais qu'à demi.

C'EST à regret que j'ôte au peuple le préjugé qui lui fait trouver du merveilleux à rapporter toutes les époques d'un pays à l'unique dont il eſt quelquefois mal inſtruit, & à donner bien ſouvent à des villes des titres non moins faſtueux que trompeurs, tels que ceux d'imprenables, de pucelles, & autres de cette nature. C'eſt ainſi qu'on a parlé de Coni ſous ce dernier nom, préſenté ſous mille formes au peuple crédule.

J'OFFRE à des eſprits plus éclairés le tableau des actions & les qualités du cœur de ceux qu'ils doivent juger. Leur mérite doit être fondé ſur la réputation qu'on leur accorde de leur vivant, autant que ſur la gloire à laquelle ils prétendent, que la poſtérité ſeule a droit de fixer irrévocablement.

LES Cartes & les Plans que j'ai joints à cette hiſtoire, peuvent arrêter les idées ſur des points fixes & vrais; j'en ai retranché tout ce que je n'ai regardé que comme acceſſoire, pour préſenter

ſans confuſion les objets ſur leſquels je voulois fixer l'attention de mes lecteurs: n'ayant point eu les ſecours qu'exigeroit un ouvrage de cette nature, ayant même eſſuyé les contretems que je devois le moins craindre, je n'offre qu'un travail fait avec exactitude & vérité, point aſſez fini pour donner une connoiſſance topographique auſſi complette que celle des cartes qui doivent accompagner l'hiſtoire militaire du Prince Ferdinand de Brunswick; ouvrage auſſi précieux qu'utile, mais qu'un Souverain ſeul peut porter à ce point de perfection.

Les Alpes & tous les pays de montagnes peuvent difficilement être compaſſés dans des cartes, où l'on prend toujours de fauſſes idées des diſtances qu'on veut réduire à la meſure d'une échelle. Souvent il arrive que les deux pentes d'une montagne qu'on doit parcourir, ſont quatre ou cinq fois plus longues que la baze que repréſentent les cartes, & qu'on employe ſur le terrein des heures entieres à franchir un eſpace qui paroît nul où à peine perceptible ſur un plan. L'inégalité de la nature eſt telle que pour faire de bons plans ou des cartes exactes des pays de montagnes, il faudroit y joindre des coupes & des profils, comme à des plans de fortifications.

La marche d'Annibal dans les Alpes a tant de rapport avec la Campagne que je décris, que je n'ai pu me défendre de parler de ce Héros & d'offrir à mes lecteurs le parallele du Général qui l'a ſuivi tant de ſiecles après dans le même pays. J'ai crû trouver une explication claire de l'Hiſtoire Romaine de Polybe & de Tite-Live que le Chevalier Folard trouve ſi fautive, & ſur laquelle on a fait de ſi ſavantes diſſertations que j'ai le malheur de ne pas connoître. On ne ſera point fâché ſans doute de rendre à ces anciens toute la juſtice qu'ils ont méritée, & de les ſuivre ſans difficulté dans toutes les circonſtances ſur leſquelles on n'a point été d'accord juſqu'à préſent. La comparaiſon que j'ai faite de quelques

Auteurs Latins, m'a donné lieu de croire que leur maniere de s'énoncer, relativement aux mots employés habituellement de leur tems, dans un ſens qu'ils entendoient clairement, pouvoit encore s'expliquer ſans obſcurité, ſur-tout ſi l'on s'attachoit à les ſuivre littéralement plutôt qu'à les commenter. Notre ignorance de leur méthode familiere de s'exprimer, des figures les plus répétées dans leurs ouvrages, & des noms connus alors de tout le monde, a pu nous engager à les accuſer d'avoir commis des fautes chaque fois que nous avons manqué de les comprendre. L'amour de l'ordre qui regne dans toutes les productions de notre âge, fait que nous aimons mieux trouver vingt erreurs & vingt contradictions dans un Hiſtorien qui nous laiſſe quelqu'embarras à le ſuivre, que de manquer de préſenter un ſyſtême complet, & une hiſtoire liée à notre façon, quelque peu ſemblable qu'elle ſoit à la leur. Mettant auſſi peu de confiance dans mon ſentiment que dans mes foibles lumieres, j'attens le jugement de mes lecteurs, pour me ſoumettre comme eux à la déciſion & à l'autorité que le Chevalier Folard déclare avoir le droit d'exercer ſur nos opinions.

Après avoir lû le texte de Polybe & le commentaire du Chevalier Folard avec la plus grande attention, après avoir donné la même application à l'étude de Tite-Live, & après avoir vû comment Laurent Echard rapporte le même fait dans ſon Hiſtoire Romaine au Chapitre X. & comment il eſt traité par Rollin dans ſon Hiſtoire ancienne au Chapitre des Carthaginois, j'ai regardé réellement Polybe avec le même reſpect que le Chevalier Folard dit abuſivement avoir pour lui. Je conviens cependant que ſon hiſtoire eſt trop dénuée de circonſtances & de deſcriptions. Tite-Live dit les mêmes choſes que Polybe, ſans contradiction, & acheve les tableaux que le premier ſemble n'avoir qu'ébauchés. Echard & Rollin me paroiſſent ne rien ajouter à ces Auteurs, & laiſſent

laiſſent encore beaucoup de choſes à deſirer. Silius Italicus, Conſul Romain, admirateur & preſque diſciple de Cicéron, aidé des hiſtoires de Polybe & de Tite-Live, a fait un poëme très-hiſtorique de la ſeconde Guerre Punique. Quoiqu'on l'accuſe de paſſer ſous ſilence peu de circonſtances intéreſſantes, il ne dit rien des Allobroges, ni du Roi qu'Annibal y rétablit ſur le trône. Il trace la route de ce Général par les Tricaſtins, où il paroît lui faire paſſer le Rhône, & le conduit par le pays des Voconces à la Durance dont il fait plus emphatiquement la même deſcription que Tite-Live. Il ne parle point des Allobroges Ultra-druentiens, ni de la perfidie de ces peuples portant en leurs mains le ſimbole de paix que la nature produit ſur leurs terres. Il décrit un grand combat ſur les neiges, & ſemble en cet endroit prendre une liberté poëtique qu'on ne doit pas regarder comme un fait hiſtorique.

Le paſſage des Alpes décrit très-poëtiquement ne donne aucunes lumieres ſur la route qu'Annibal a tenue dans ces montagnes. Comme le poëte parle d'Hercule qui le premier les a franchies, il ajoute qu'Annibal pour élever l'ame de ſes guerriers leur cite cet exemple, & les exhorte à ſuivre les traces d'Hercule; ce qui peut avoir donné lieu de croire qu'il étoit ſur les Alpes Grecques (le petit St. Bernard) qu'Hercule a paſſées; mais il s'en faut beaucoup que ce poëme ſoit une autorité pour cette opinion, puiſque le paſſage de la Durance au delà du pays des Voconces la détruit abſolument. Il parle auſſi du rocher qu'Annibal fait éclater avec la flamme & le fer, mais il ne cite point le ſecours que Tite-Live dit que ce Général tira du vinaigre. Loin que le Chevalier Folard puiſſe juſtifier aucune de ſes préſomptions par ce poëme, il paroît que Silius Italicus eſt toujours d'accord avec Tite-Live, par conſéquent en contradiction avec le Commentateur François (1).

(1) Silius Italicus de ſecundo bello punico. Liber Tertius.

La lecture de ces Auteurs m'a perſuadé que le peu de connoiſſances que j'ai tâché d'acquérir, pourroit bien n'être pas abſolument inutile à ceux qui voudroient apprécier la Campagne dont je fais l'hiſtoire, & comparer les paſſages de ces mêmes montagnes dans des ſiecles ſi différens, ainſi que le génie & les reſſources des Généraux, dont les Alpes ont dévelopé les talens militaires.

Voici donc ce que j'ai lû dans les décades de Tite-Live (2). J'ai tâché de faire une traduction en extrait, auſſi fidele que littérale; je me propoſe de développer le ſens dans lequel je l'ai ſaiſi, de rapporter ſur quelle autorité je me fonde, & la peine que je trouve à me rendre au ſentiment du Chevalier Folard, qui non ſeulement eſt en contradiction avec les Auteurs qui l'ont inſtruit, mais qui me paroît auſſi n'être pas d'accord avec lui-même & dégrader un immortel héros de l'antiquité.

Ce n'eſt plus moi, c'eſt Tite-Live qui parle, ſans aucune addition de ma part.

„ Annibal paſſe le Rhône .... il s'enfonce dans le milieu des „ terres (3) de la Gaule & s'écarte de la mer, perſuadé que plus „ il en ſera loin, & moins il rencontrera les Romains, avec leſ„ quels il veut éviter tout combat, avant d'entrer en Italie .... „ Le quatrieme jour de ſa marche, après avoir paſſé le Rhône, „ il vient camper dans une Iſle au-deſſous du confluent du Rhô„ ne & de l'Arar .... il juge un différend entre deux freres qui „ ſe diſputoient le Royaume des Allobroges ..... Annibal quitte „ enſuite ſon camp, & prenant ſur ſa gauche il vient au pays des „ Tricaſtins, ... il paſſe par les extrémités du pays des Vocon„ ces, & arrive par celui des Tricoriens juſques à la Druente, „ ſans avoir rencontré d'ennemis ..... Il a choiſi ce chemin ne

(2) Edition Latine de Blauw, Amſterdam 1633. Livre XXI.
(3) Mediterranea Galliæ petit.

„ voulant point aller en ligne droite aux Alpes, ... La Druen-
„ te, qui prend ſa ſource dans les Alpes, eſt de toutes les rivie-
„ res des Gaules la plus difficile à paſſer .... Quelque volume
„ d'eau qu'elle roule, elle ne peut jamais porter de bateaux, par-
„ ce qu'elle n'eſt jamais arrêtée par des rives fixes, & ne coule
„ pas conſtamment dans un même lit; elle change ſans ceſſe ſes
„ gués & ſes gouffres, que les rochers qu'elle entraîne alterent
„ ou détruiſent, ſans laiſſer aucune place à l'abri de leur rencon-
„ tre .... Aucun paſſage, par cette raiſon, ne ſubſiſte longtems
„ au même endroit .... Quand Annibal paſſa la Druente, elle
„ étoit par hazard groſſie par les pluies, elle rouloit ſes eaux
„ avec un bruit effroyable, augmenté par les vaines clameurs &
„ les inquiétudes de ceux qui la traverſoient .... Environ trois
„ jours après qu'Annibal eut quitté les bords du Rhône, Publius
„ Cornelius Scipion, Général des Romains, marche en bataille
„ pour l'attaquer .... Le trouvant décampé, Scipion embarque
„ à Marſeille ſon armée, pour revenir à ſa rencontre au débou-
„ ché des Alpes, au delà du Pô .... Annibal après avoir paſſé
„ la Druente arrive au pied des Alpes, ſans être inquiété par les
„ Gaulois de ce canton .... Son Armée ſe livre à la frayeur, à
„ l'aſpect du pays & des êtres qui le peuplent .... Annibal ha-
„ rangue ſes ſoldats & ranime leur courage .... Il voit des mon-
„ tagnards poſtés dans les défilés & ſur les hauteurs dans les che-
„ mins qu'il doit ſuivre .... Il s'arrête pour prendre des infor-
„ mations .... Il apprend par les Gaulois ſes alliés qui différoient
„ peu de langage & de manieres avec les Gaulois montagnards
„ (4) des bords de la Druente, qu'ils ne gardoient leurs poſtes
„ que pendant le jour, & que la nuit ils ſe retiroient dans une

(4) Dans l'Edition de la traduction françoiſe du Tite-Live de Jacob Stoer en 1582. à Paris, ces Gaulois Trans-druentiens ne ſont jamais nommés que montagnards.

„ ville prochaine .... Annibal marche de nuit, après avoir al-
„ lumé beaucoup de feux dans ſon camp pour tromper les mon-
„ tagnards .... Il s'empare de tous leurs poſtes .... Les Bar-
„ bares arrivent à la pointe du jour; & malgré l'avantage perdu,
„ ils attaquent les Carthaginois, qui les repouſſent de tous cô-
„ tés .... Annibal ſe rend maître de la ville qui leur ſervoit de
„ retraite, de tous les bourgs & villages des environs, & en don-
„ ne le pillage à ſon Armée, qui ſubſiſta pendant trois jours de
„ ce butin .... Annibal ne trouvant plus de grands obſtacles de
„ la part des montagnards, & très peu du côté de la nature,
„ continue ſa marche tranquilement & ſans ſe preſſer ... Ayant
„ marché pendant trois jours, il arrive chez un autre peuple dont
„ le pays eſt plus ouvert, & dont les terres ſont cultivées ....
„ Les Princes & Députés du pays viennent à ſa rencontre, ...
„ le ſuppliant de leur accorder ſon alliance & ſon amitié ... An-
„ nibal indécis, leur demande pour quelle raiſon ils en uſent ain-
„ ſi .... Ils répondent qu'ayant appris le traitement rigoureux
„ qu'il a fait ſubir à leurs voiſins, ils craignent d'eſſuyer un ſem-
„ blable malheur, & ſe ſont déterminés à venir lui demander la
„ paix, & à lui donner le nombre d'otages qu'il voudroit, pour
„ garans de leur bonne foi .... Annibal délibere .... Il les ad-
„ met enfin à ſon alliance, & leur accorde une ſi grande confian-
„ ce qu'il ſe laiſſe guider par eux dans la route qu'il doit tenir ....
„ Il met ſon armée en marche, les éléphans & la cavalerie en
„ avant, & ſe tient à la tête de l'infanterie .... Il paſſe par un
„ défilé fort étroit, pour entrer dans une gorge fermée de tous
„ côtés par des rochers inacceſſibles .... Les Barbares qui l'a-
„ voient conduit dans ce piége, l'attaquent de tous côtés ....
„ Annibal ſoutient le combat pendant tout le jour .... La nuit
„ il ſe retire avec ſon infanterie ſur un rocher iſolé, forcé d'a-
„ bandonner ſa cavalerie, ſes éléphans & ſes équipages .... Le

„ lendemain les Barbares ne l'attaquent plus avec la même vi-
„ gueur .... Annibal les charge & les repouſſe par-tout où il
„ peut les joindre .... Bientôt ils ne ſe montrent plus que com-
„ me des voleurs ou des aſſaſſins, qui cherchent à ſurprendre
„ des paſſans, ou des gens hors d'état de ſe défendre .... An-
„ nibal, ſoit par la mauvaiſe foi de ſes guides ou par ſon peu de
„ confiance en eux, eſt errant pendant neuf jours dans les mon-
„ tagnes, & ne parvient à la ſommité des Alpes qu'après ce ter-
„ me .... Elle étoit déjà couverte de neiges, l'automne étoit
„ avancé .... L'armée ſe livre au découragement de nouveau.
„ .... Annibal harangue encore une fois ſes troupes, leur mon-
„ tre l'Italie, & les plaines qu'arroſe le Pô, qu'ils voyoient au-
„ tour d'eux .... Il les encourage par l'eſpérance de la gloire &
„ de la fortune qu'il leur promet en Italie .... Il fait ranger la
„ neige dans la place de ſon camp, & dans les chemins qu'il fait
„ ouvrir pour arriver à la plaine .... Il ſe trouve arrêté par un
„ rocher qui ferme abſolument ſon paſſage, & qu'il ne peut évi-
„ ter ni tourner. Le Soldat le plus entreprenant n'y peut paſſer
„ qu'avec peine, en s'accrochant aux arbuſtes & aux racines qui
„ pouſſent dans les crevaſſes de ces rochers .... La pente eſt
„ d'une exceſſive roideur .... La neige nouvelle tombée ſur
„ l'ancienne, fait qu'on ne peut pas y tenir pied .... L'armée
„ eſt réduite à la plus cruelle extrémité, chacun croit voir ſa
„ perte certaine au ſein des Alpes, & perſonne n'imagine aucun
„ moyen de s'en garantir .... Annibal appaiſe le murmure de
„ ſon armée, & l'exhorte à s'employer courageuſement à ſe
„ frayer un chemin à travers le rocher .... Il ordonne de grands
„ abbatis de bois, en fait un bucher immenſe, qu'il dreſſe contre
„ le rocher; il y met le feu, qui devient encore plus vif par un
„ grand vent .... Avec le ſecours du vinaigre jetté ſur le rocher
„ brûlant, il amollit la pierre: à force d'inſtrumens de fer, il

„ parvient à briſer le rocher; & le quatrieme jour, il rend ſon „ chemin praticable, en le coupant par de fréquens détours, qui „ le rendoient plus facile à franchir aux éléphans. Il part enfin „ avec ſes éléphans exténués & ſon armée accablée de fatigue & „ de froid .... Il marche pendant trois jours, & arrive dans la „ plaine, cinq mois après ſon départ de Carthage-la-neuve, & „ quinze jours après celui du pied des Alpes .... Il arrive ſur „ les bords du Teſin .... Scipion avoit déjà paſſé le Pô pour „ venir à ſa rencontre .... Annibal bat les Romains .... Il „ pourſuit ſa route vers Rome, &c. "

Il me ſemble facile de concilier Polybe avec Tite-Live, leurs divers détails éclairciſſent mutuellement un même fait. L'inſpection des lieux m'a donné l'idée la plus nette de toute l'Hiſtoire de Tite-Live où je ne trouve rien de faux, d'obſcur, ni d'embaraſſant, mais ſeulement un nom de riviere priſe pour une autre, corrigé par la ſuite même du diſcours, & par le ſens hiſtorique. Tous les Savans ſont aujourd'hui d'accord ſur cette erreur, qu'ils corrigent tous.

Annibal a pris la réſolution d'aller attaquer les Romains dans Rome même. Il en prend la route, il traverſe le Rhône vers le pays des Tricaſtins: Publius Cornelius Scipion le ſuit; mais Annibal l'évite autant qu'il peut, étant déterminé à ne le combattre qu'en Italie. Pour cet effet auſſi-tôt qu'il a paſſé le Rhône, il tend vers le milieu des terres de la Gaule, croyant que plus il s'éloignera de la mer, & moins il rencontrera les Romains. Je place le paſſage du Rhône ſix ou ſept lieues plus haut que le Chevalier Folard ne le met d'après les mémoires de Mandajors, parce que Polybe dit (5) qu'Annibal paſſa ce fleuve à quatre journées de ſon embouchure dans la mer, & que Tite-Live dit qu'Annibal envoya Hannon fils de Bomilcar avec un gros détachement

(5) Chap. VIII. Liv. III.

paſſer ce fleuve vingt-cinq milles au deſſus de la place où il s'étoit arrêté, à cauſe qu'une grande Iſle qui s'y trouvoit donnoit plus d'étendue aux eaux du Rhône & faciliteroit ſon paſſage.

Du point où je fais paſſer le Rhône au pays des Tricaſtins (ainſi que Silius Italicus) juſqu'à la mer, on compte environ vingt & une lieues, qui peuvent répondre à la diſtance qu'on ſuppoſe pour quatre journées de marche, & de ce même point on trouve en remontant le fleuve vingt-cinq milles, c'eſt-à-dire, huit lieues & un tiers, une grande Iſle qui ſubſiſte de tems immémorial, entre Baix ſur la droite, & Mirmande ſur la gauche du Rhône. Polybe & Tite-Live ſont auſſi d'accord que de ce point de paſſage, les Carthaginois employerent quatre jours pour arriver dans l'Iſle qui reſſemble au Delta. De ce même endroit ſuivant la route que je trace, les Carthaginois font environ vingt-trois lieues pour arriver dans l'Iſle du Delta, ce qui peut être regardé de même que vingt & une lieues pour quatre jours de marche.

Le Chevalier Folard plaçant le paſſage du Rhône entre Avignon & Orange à quinze lieues de ſon embouchure, & faiſant arriver les Carthaginois dans l'Iſle du Delta près de Romans, ne donne que quinze lieues pour la diſtance des quatre premieres journées de marche, & en fait faire trente aux Carthaginois dans les quatre jours qu'ils emploient à ſe rendre du Rhône à Romans. Erreur trop ſenſible pour qu'on ne ſente pas la néceſſité de fixer le paſſage du Rhône plus vers le milieu de cette diſtance énoncée par huit journées de marche.

Je me ſervirai dans cette occaſion du Texte de Polybe pour expliquer celui de Tite-Live. Voici le paſſage de Polybe.

„ Quand les éléphans eurent paſſé (le Rhône), Annibal fait „ d'eux & de la cavalerie ſon arriere-garde, & marche le long „ du fleuve, prenant ſa route de la mer vers l'Orient comme s'il „ eût voulu entrer dans le milieu des terres Européennes. Car

„ le Rhône a ſes ſources au deſſus du Golphe Adriatique, cou-
„ lant vers l'Occident & venant de ces parties des Alpes qui re-
„ gardent le Septentrion. Il prend ſon cours vers le Couchant
„ d'hyver & ſe décharge dans la mer de Sardaigne. Ses eaux
„ traverſent toute une vallée dont les Gaulois appellés Ardyens
„ occupent le côté ſeptentrional, & le méridional eſt bordé par
„ les racines des Alpes, qui ſont vers le Septentrion. Cette val-
„ lée eſt ſéparée des plaines des environs du Pô, par les Al-
„ pes qui s'étendent depuis Marſeille juſqu'à l'extrémité du
„ Golphe Adriatique, & qu'Annibal venant du Rhône traver-
„ ſa pour entrer dans l'Italie".

Ce que Polybe entend par la route qu'Annibal commence le long du fleuve, & qui va de la mer vers l'Orient, comme s'il eût voulu entrer dans le milieu des terres Européennes, peut très-bien ſe concevoir ſi l'on prend une Carte de l'Europe ſur laquelle on tire vers l'Orient une ligne qui donne la direction de la marche d'Annibal. Prenant cette ligne de la mer au pays des Tricaſtins & dans le milieu des terres de l'Europe, on verra qu'elle laiſſeroit ſur ſa droite les Lacs Majeur & de Coſme, la Mer de Gènes, le Golphe Adriatique & la Mer noire, & qu'on auroit ſur ſa gauche le Lac de Gevève en partie, celui de Conſtance, la Mer du Nord, la Mer Baltique, les Lacs de Ladoga & d'Onega ainſi que la Mer blanche, & qu'elle ſe trouveroit véritablement une ligne méditerranée, qui ne s'écartant pas d'abord beaucoup du Rhône traverſeroit l'Iſere entre Romans & Grenoble, & paſſeroit entre Chamberi & Montier, Munich & Salzbourg, Prague & Vienne, & s'étendroit vers Varſovie, qui ſe trouve dans le centre des terres Européennes de même que toutes les villes de cette route. C'eſt ainſi que je crois entrer dans le ſens de Polybe & de Tite-Live qui s'éclairciſſent mutuellement.

Polybe traitant les choſes en grand, ne fait que donner l'ébauche

bauche ou la maſſe de ſon Tableau: c'eſt ainſi qu'il dit que le Rhône a ſes ſources au-deſſus du Golphe Adriatique, laiſſant au Lecteur cent lieues de longueur ſur ſoixante environ de large dans leſquelles ſont les ſources du Rhône, qu'il ne fixe pas plus préciſément. Dans une Mappemonde ou dans une Carte de l'Europe on les trouve cependant tout d'un coup. Traitant de même les Alpes en grand, Polybe leur donne une étendue que ces montagnes ont réellement, mais qu'on eſt accoutumé de ſubdiviſer en pluſieurs noms, depuis Marſeille juſqu'au Golphe Adriatique.

Ce paſſage fait aſſez voir que les anciens prenoient les choſes plus en grand que nous, & ſubdiviſoient bien moins les objets qu'ils confondoient ſous des noms généraux. Le giganteſque de ces images que nous ne recherchons pas aſſez, peut être une des principales cauſes de nos erreurs ou de nos mépriſes. Nous avons peine à nous prêter à des figures de cette étendue, & nous ne concevons pas que pour déſigner la direction d'une route de vingt lieues, l'on faſſe courir notre imagination ſur une longueur du centuple. Et cependant Tite-Live imite Polybe; mais il raccourcit l'image en diſant les (6) *méditerranées de la Gaule*, au lieu que Polybe trace une ligne méditerranée dans toute l'Europe. Il eſt vrai de dire que ces bornes ſont invariables & que dans tous les temps on les reconnoît mieux que tous les endroits déſignés par des villes ou des villages, dont en peu de ſiecles on perd la mémoire, & ſur leſquels on diſpute enſuite comme ſur la place de l'ancienne Babylone.

Pour revenir aux faits hiſtoriques, Scipion arrive en ordre de bataille à la ſuite d'Annibal qu'il cherche à combattre; il trouve que non ſeulement il a paſſé le Rhône, mais qu'il s'eſt même enfoncé dans les terres & ne doute pas qu'il ne ſoit deja fort près

(6) C'eſt-à-dire *in medio Terrarum*, au milieu des terres.

des Alpes. Déſeſpérant de le joindre, au lieu de paſſer le Rhône, il embarque ſon Armée, & la ramene par Piſe, pour attendre Annibal au débouché des Alpes. Il auroit pu paſſer par Gènes, & le trajet par mer, de ſorte que celui par terre eût été plus court, mais il ne vouloit pas s'engager dans les montagnes qui ſéparent cette ville du Piémont, & craignoit de ne pas être ſûr de la place où il pourroit rencontrer les Carthaginois. Il fut auſſi ſurpris de la diligence que du bonheur d'Annibal, quand il apprit que non ſeulement il s'étoit heureuſement tiré des Alpes, mais qu'il avoit même depuis détruit la Capitale des Taurinois, & qu'il étoit déjà fort proche de ſon armée, qui n'avoit cependant point encore paſſé le Teſin.

Comme Annibal avoit le tems d'arriver avant les Romains, il ne ſe preſſa point d'aller aux Alpes; il prit donc ſur ſa gauche & vint choiſir une poſition dans une Iſle formée par le Rhône & l'Iſere & par une chaîne de montagnes preſqu'inacceſſibles. Il pouvoit dans cette poſition attendre Scipion en cas qu'il le ſuivît trop vivement, & le ſurprendre ſi ce Général paſſant inconſidérément le Rhône, ignoroit d'abord le camp qu'il occupoit. D'ailleurs ſon Armée avoit beſoin de ſe pourvoir des choſes les plus néceſſaires, qu'il devoit lui procurer avant de l'engager dans les Alpes. Polybe & Tite-Live diſent qu'Annibal vint camper dans une Iſle au confluent des rivieres d'Arar & du Rhône. L'Arar eſt ſans nul contredit la Saone, & l'inſcription de l'Hôtel-de-ville de Lyon, qui dit que le rapide Rhône & la douce Arar y joignent leurs eaux, empêche tous les Géographes d'avoir aucun doute à cet égard.

On ne peut s'empêcher de reconnoître que le mot Arar eſt mis à la place de celui d'Iſarar, parce que le texte même de Polybe le prouve comme je vais le faire voir. Pour ôter tout ſcrupule & ne pas avoir l'air de ſubſtituer un mot à un autre de mon autorité, j'ajouterai qu'on connoît deux textes grecs

de Polybe, dans l'un desquels cette riviere est nommée autrement que dans l'autre, preuve inconteſtable qu'il doit y avoir une faute.

Gronovius dans le texte qu'il a ſuivi trouvant le mort Arar, l'a de même employé dans ſa traduction : quoique Mandajors prétende (7) que le mot Araros n'exiſte dans aucune édition de Polybe, & qu'il ſoutienne qu'on n'y trouve que celui de Skoras; cependant dans l'édition de Gronovius de 1670 on trouve le mot Araros dans le texte grec.

Sigonius a trouvé dans le ſecond texte dont il a fait la traduction, le terme de Skoras à la place de celui d'Arar, & comme on ne trouve aucune riviere de ce nom & que la difficulté ne peut regarder que la Saone ou l'Iſere, on s'eſt fort occupé d'interpréter ce terme, ſur lequel on a beaucoup diſſerté. Quelques perſonnes enfin confrontant les lettres grecques du mort Skoras & celui d'Iſaras ont trouvé le même nombre de lettres, & que par de légers changemens dans la forme grecque des premieres lettres qui ont aſſez de rapport entr'elles, on pouvoit lire Iſoras au lieu de Skoras, enſorte qu'une ſimple correction d'ortographe a donné le mot Iſarar, que le fil de l'hiſtoire rend d'autant plus néceſſaire, que celui d'Arar contredit formellement toutes les autres circonſtances, & toute opération militaire poſſible: D'ailleurs, les Savans ſont d'accord aujourd'hui ſur l'erreur & conviennent qu'on a employé le mot d'Arar au lieu de celui d'Iſarar. D'autres ont cru que ce mot Skoras n'exiſtoit que dans très-peu de copies de Polybe, faites par des Moines du moyen âge, & que l'altération du mot Iſaros s'eſt faite par une correction mal entendue, où l'on auroit pris les deux premieres lettres de ce mot mal allignées, pour en faire deux ſignes ſur la troiſieme lettre. Effectivement

(7) Dans un mémoire inſéré dans l'hiſtoire de l'Académie Royale des Inſcriptions. pag. 295. Tom. III. Edit. d'Amſterdam.

on trouve ces deux ſignes ſur le premier Alpha du mot Araros. Cette altération eſt la plus ſimple, & ceux qui ſavent le grec la trouvent la plus vraiſemblable.

Polybe fait d'abord la deſcription géographique de ce pays qu'il dit qu'on appelloit l'Iſle, parce qu'il eſt entre deux rivieres & une chaîne de montagnes preſqu'inacceſſibles qui bornent ſon territoire & lui donnent la forme d'un Delta, c'eſt-à-dire, d'un triangle dont les trois côtés ſeroient égaux.

On ne voit rien qui reſſemble à un Delta au deſſus du Rhône & de la Saone, mais on le trouve parfaitement deſſiné ſur la carte, ſi l'on prend pour les trois angles du Delta, premiérement Lyon, où le Rhône change ſa direction & coule du Nord au Sud, après être deſcendu de l'Eſt à l'Oueſt, ſecondement Valence au deſſus de laquelle l'Iſere ſe jette dans le Rhône, & ſi l'on prend pour troiſieme point le pont de Beauvoiſin, en tirant des lignes de Lyon & de Valence à cet endroit. Polybe dit que ce Delta reſſemble à celui du Nil à ſon embouchure, avec cette différence que dans le Delta d'Egypte la mer forme un des côtés, & que dans le Delta de la Gaule un des côtés eſt formé par une chaîne de montagnes preſqu'inacceſſibles.

A l'inſpection de la carte on voit que le Rhône, l'Iſere & la chaîne de montagnes qui s'étend des environs de Grenoble juſqu'au lac du Bourget, ſont des bornes très-ſenſibles & qu'on reconnoît parfaitement, quelque altération que le Rhône ait apportée dans ſon cours, qu'on ſçait qu'il change aſſez ſouvent, rendant à l'un de ſes bords la terre qu'il enleve à l'autre ; il n'étend ſes dommages qu'à peu de diſtance de ſon ancien lit, duquel on le voit alternativement ſortir & rentrer ſans s'éloigner très-ſenſiblement.

On ne trouve au delà du Rhône ni forme de Delta ni montagnes inacceſſibles. Ainſi la deſcription géographique décide ſans

contredit la poſition de l'Iſle entre le Rhône & l'Iſere. Polybe après cette deſcription dit qu'Annibal trouva dans cette Iſle deux freres qui ſe diſputoient le Royaume des Allobroges. Il n'eſt pas douteux que le Royaume des Allobroges ne fût contenu dans cette Iſle. Céſar, comme je l'explique plus bas, en parlant de ce mot *Allobroges*, dit que le Rhône ſépare les Allobroges des Helvétiens, & perſonne n'a jamais cité d'Allobroges le long de la Saone; ainſi l'hiſtoire place clairement le camp d'Annibal dans l'Iſle, & l'Iſle au pays des Allobroges; & l'hiſtoire eſt en cela d'accord avec la Géographie.

Ptolomée appelle Vienne, *caput Allobrogum*, le Chef-lieu des Allobroges. Un Militaire qui ſuit les faits hiſtoriques, & qui croit Annibal fait pour lui donner des leçons, demanderoit volontiers à ceux qui ſoutiennent qu'il a campé dans la langue de terre où Lyon eſt bâtie, comment il a pû faire ce trajet en quatre jours & quelle idée ils ont de ce Général, comment ils concilient la réputation qu'il s'eſt ſi juſtement acquiſe, avec une telle marche. Paſſer le Rhône au pays des Tricaſtins pour le repaſſer enſuite auprès de Lyon, & placer ſon camp dans un angle de terre fermé par deux rivieres, où le Général Romain pouvoit aiſément l'enfermer en paſſant ſimplement la Saone! On ne trouveroit pas moins ſurprenant que Polybe & Tite-Live n'euſſent pas cité ce ſecond paſſage, qui ne demandoit pas de moindres précautions & de moindres peines que le premier, qu'il le ſeroit qu'Annibal eût choiſi cette étrange poſition, & qu'un Militaire aujourd'hui puiſſe croire qu'un ſi grand Général, ſans aucune néceſſité, voulant éviter Scipion dont il s'étoit mis à couvert en paſſant le Rhône, ſe fût expoſé ſans raiſon à ſe retrouver du même côté de ce fleuve que lui, défendu ſeulement par la Saone qu'on paſſe aiſément, vu la lenteur de ſon cours. Il faut ſe ſouvenir que Scipion n'a point paſſé le Rhône pour ſuivre

Annibal, & que ce Général cherche à l'éviter.

Mais pour mieux faire juger que cette Iſle eſt entre le Rhône & l'Iſere, je rapporterai les termes du Pere Thuillier dans la traduction de Polybe que Folard a ſuivie.

„ Annibal après quatre jours de marche vint à un endroit ap-
„ pellé l'Iſle, lieu fertile & très-peuplé, à qui l'on a donné ce
„ nom (8) parce que le Rhône & la Saone coulant des deux cô-
„ tés l'aiguiſent en pointe à leur confluent. Cette Iſle reſſemble
„ aſſez & pour la grandeur & pour la forme au Delta d'Egypte,
„ avec cette différence néanmoins qu'un des côtés du Delta eſt
„ formé par la mer où ſe déchargent les fleuves qui forment les
„ deux autres & que ce ſont des montagnes preſque inacceſ-
„ ſibles qui bornent un des côtés de l'Iſle" (9).

Polybe ni Tite-Live ne diſent point à quel endroit de l'Iſle Annibal campa ; il eſt certain que s'il avoit pu faire quarante-cinq lieues, & paſſer le Rhône pour entrer dans l'Iſle en quatre jours de marche, il ne ſeroit pas poſſible d'admettre qu'il eût campé plus loin que la place où eſt Lyon, qui ſe trouve à l'entrée de cette Iſle ſuppoſée.

Du pays des Tricaſtins où il avoit paſſé le Rhône, juſqu'aux environs de Romans à l'entrée de la véritable Iſle, Annibal avoit fait quatre marches d'environ vingt-trois lieues. Il ſeroit de toute impoſſibilité qu'il eût pu faire encore plus de vingt lieues qu'on compte de Romans à Lyon, & qu'il eût de plus trouvé le tems de paſſer le Rhône dans ces quatre jours. Folard auſſi rejette cette idée & place le camp d'Annibal à Romans ou dans les environs, ainſi qu'il eſt raiſonnable de le croire.

Le Texte de Polybe qui ſuit, s'exprime ſi clairement qu'il

(8) Dans le texte grec on lit, dans un endroit appellé l'Iſle, lieu très-fertile & très-peuplé, ainſi nommé à cauſe de la nature de la choſe.

(9) Hiſtoire de Polybe. Chap. X. page 76. du Tome 4. Edit. de Paris 1728.

Digitized by Google

donne à mon gré toute l'intelligence de la marche.

Annibal trouva dans cette Isle „ deux freres qui armés l'un „ contre l'autre se disputoient le Royaume. Le plus ancien mit „ Annibal dans ses intérêts & le pria de l'aider à se maintenir „ dans la possession où il étoit. Le Carthaginois n'hésita point, „ il voyoit trop combien cela lui seroit avantageux. Il prit donc „ les armes & se joignit à l'aîné pour chasser le cadet. Il fut bien „ récompensé du secours qu'il avoit donné au vainqueur. On „ fournit à son armée des vivres & des munitions en abondance. „ On renouvella ses armes qui étoient vieilles & usées: La plu- „ part de ses Soldats furent vêtus, chaussés, & mis en état de „ franchir plus aisément les Alpes. Mais le plus grand service „ qu'il en tira, fut que ce Roi se mit avec ses troupes à la queue „ de celles d'Annibal, qui n'entroit qu'en tremblant dans les ter- „ res des Gaulois nommés Allobroges, & les escorta jusqu'à „ l'endroit d'où elles devoient entrer dans les Alpes. Il avoit „ déjà marché pendant dix jours, & avoit fait environ huit „ cens stades le long du fleuve : déjà il se disposoit à mettre „ le pied dans les Alpes, lorsqu'il se vit dans un danger auquel „ il étoit très-difficile d'échaper" (10) &c. &c.

Tite-Live entre dans de plus grands détails que Polybe & donne à ce passage toute la clarté possible. Il fait cependant la même faute que l'un des textes de Polybe, en citant la riviere d'Arar. Il dit „ Annibal à son quatrieme camp entra dans l'Isle. „ Là, les rivieres de la Saone & du Rhône, qui viennent des „ Alpes par des routes différentes, ayant embrassé quelque ter- „ rein, coulent dans un même lit, ou se réunissent en un seul „ lit (11)." Je ne le justifierai point par la traduction équivoque

(10) Chapitre X. de l'Histoire de Polybe.

(11) Quartis castris ad insulam pervenit, ibi Arar Rhodanusque amnes diversis ex Alpibus decurrentes, agri aliquantùm amplexi, confluunt in unum. *Edit. Latine de Tite-Live par Crevier Liv. XXI. Tom. II. page* 44.

de cet endroit qui ſemble inſinuer, qu'il entendoit que l'Iſle étoit au deſſous du point de réunion des deux rivieres. S'il a répété le mot Arar d'après Polybe qui l'avoit dévancé d'environ deux ſiecles, ce que j'ai dit de ce mot convient également aux deux hiſtoriens.

On voit d'abord qu'Annibal étant dans l'Iſle, y trouve deux freres qui s'y diſputoient le Royaume. Ce Royaume eſt ſans nul contredit celui des Allobroges; Vienne eſt auſſi ſans nul contredit la capitale des Allobroges, comme Strabon, Ptolomée, & les Géographes anciens en convienent, ainſi que ceux de nos jours. Elle ſe nommoit en Latin *Vienna Allobrogum*, & Genève eſt appellée par Céſar la derniere ville, & non pas la capitale des Allobroges (12). La poſition de Vienne dans l'Iſle démontre ſans réplique que l'Iſle n'étoit point au confluent des rivieres où la ville de Lyon n'exiſtoit pas encore, s'il eſt vrai que le Conſul Lucius Minucius Plancus l'ait fondée du tems de Céſar ou d'Auguſte comme on le croit. Polybe dit clairement qu'Annibal ſe joignit au frere aîné qui le prioit de le ſoutenir dans ſes droits; ainſi des environs de Romans, Annibal ſe porte avec ſon armée à Vienne capitale des Allobroges, pour ſe joindre à Brancus, c'eſt le nom de celui qu'Annibal fit Roi; il y reçoit tous les ſecours dont ſes Soldats avoient beſoin, & qu'il ne pouvoit trouver que dans une capitale.

On ne trouve nulle part qu'il y eût alors de ville de cette eſpece ſur l'Iſere plus près que Grenoble (13); mais la poſition de Grenoble eſt trop éloignée pour qu'Annibal ait pu s'y rendre en quatre jours de St. Paul-Trois-Châteaux ou des environs, moins encore

(12) Commentaires de Céſar. Liv. I.

(13) Grenoble s'appelloit *Cularo Allobrogum:* elle fut détruite longtems après, & ayant été rétablie & augmentée par l'Empereur Gratien, elle prit le nom de *Gratianopolis* dont on a fait *Granopolis* & *Grenoble.*

encore de ſept lieues plus loin où Folard dit qu'il a paſſé le Rhône. Grenoble ne devoit pas être une ville de reſſource pour l'armée d'Annibal, comme celle de Vienne. Annibal campant près de cette ville auroit fait face à l'Iſere, & alors s'il avoit marché par ſa gauche, il ſeroit entré dans les Alpes par la route que lui trace le Chevalier Folard ou par les Alpes Pennines (le grand St. Bernard) ou par les Grecques (le petit St. Bernard). Tite-Live dit expreſſément (14) qu'il ne conçoit point comment on peut s'obſtiner à croire qu'il eût pris l'une de ces deux routes, puiſqu'elles le conduiſoient également pas lès Salaſſes chez les Gaulois Libuens, fort loin des Taurinois, c'eſt-à-dire par la vallée d'Avoſt (où l'on trouve encore un village de Sala, moins célebre que la ville qu'il remplace, où l'on ramaſſoit autrefois l'or dans la riviere de Doria Baltea comme dans le Pactole) dans le haut-Monferrat, fort au deſſus de Turin; qu'il ne conçoit pas non plus comment les Carthaginois (Poeni) auroient donné le nom de Pennines à cette partie des Alpes, puiſque les Véragres (les peuples du Valais) n'ont aucune connoiſſance de ce fait, & qu'ils diſent que le nom de Pennines vient du Pen ſacré, qui fait l'objet du culte des gens de ce pays. Dans ces tems où les Druides regnoient ſur tous les Celtes, parmi leſquels ces peuples ſont comptés, on rencontroit en chaque pays des montagnes, des rochers, des forêts & des arbres ſacrés: ainſi les montagnes autour de celle du Pen ſacré prenoient de là leur nom de Pennines.

On s'eſt encore plus attaché de nos jours à ſoutenir qu'Annibal a dû paſſer par le petit St. Bernard depuis qu'on aſſure qu'on

(14) Liv. XXI. §. XXXVIII. *Alpen* eſt compoſé de deux mots celtiques; *al*, qui ſignifie montagne, & *pen* qui veut dire ſommet élevé .... On appelloit auſſi Pen les pointes de rocher qui avoient une pointe très-ſaillante; & Pen enſuite a été pris pour le rocher même: ainſi le Pen ſacré des Celtes étoit ſans doute la pointe de rocher ſur la ſommité la plus élevée de ces montagnes.

a trouvé dans cette montagne tous les oſſemens d'un éléphant. Ce fait n'a rien d'extraordinaire ſi l'on conçoit que lorſque les Carthaginois étoient campés ſur le mont Viſo, l'on fut agréablement ſurpris de voir revenir quantité de chevaux & de bêtes de charge qu'on croyoit perdus, & qu'il ne ſeroit pas étonnant qu'un éléphant effrayé & peut-être bleſſé, ait été mourir vingt lieues plus loin que le mont Viſo (15). Ce qui doit paroître le plus étonnant, c'eſt que ces oſſemens expoſés à l'air ſe ſoient conſervés entiers pendant deux mille ans. On a de même depuis peu trouvé pluſieurs carcaſſes d'éléphans dans l'Amérique derriere les monts Apalaches, quoiqu'on croye que ce pays n'en nourrit aucun.

On promene auſſi de tems à autre des Eléphans, Rhinoceros, Caméléophans & Chameaux qu'on montre aux curieux de l'Europe d'une ville à l'autre; ainſi la carcaſſe d'un éléphant trouvée dans un pays, qu'on appelle dans pluſieurs cartes la grande route des Romains, ne doit pas faire une objection ſuffiſante contre le texte poſitif de pluſieurs Auteurs, & contre la poſſibilité des faits & des opérations militaires qu'il eſt impoſſible de concilier avec cette route. Si, pour ſuivre Polybe, on lui faiſoit redeſcendre le fleuve en prenant par ſa droite au lieu de prendre par ſa gauche, il auroit plus de mille ſtades, au lieu de huit cens, à ſuivre le long des deux fleuves & non pas le long du fleuve; mais après ce trajet, il ſe trouveroit également ſur la route du

(15) Lucrece Auteur Romain intermédiaire à Polybe & à Tite-Live, très-célebre par ſon poëme *de rerum naturâ*, cite dans cet ouvrage l'exemple des éléphans qui fuyoient & chargeoient même leurs maîtres lorſqu'ils étoient bleſſés, fait, qui ne pouvoit être établi que par les détails de l'expédition d'Annibal, le premier qui avoit introduit des éléphans en Italie. De trente-ſept auxquels Polybe dit qu'il fit paſſer le Rhône, il a pû facilement en perdre quelques-uns dans les Alpes, où les barbares en avoient dû bleſſer.

Ut nunc ſæpe boves Lucæ, ferro malè mactæ,
Diffugiunt, fera facta ſuis cum multa dedere.
Lucret. de rerum naturâ. Lib. V.

pays des Voconces & des Tricoriens, pour aller à la Durance, & de là ſuivre ſon paſſage des Alpes, tel que je comprens qu'il l'a fait.

Cette poſition de Vienne, bien clairement expliquée, donne l'intelligence de la ſuite de la marche d'Annibal, qui ſe porte en dix jours de Vienne au pied des Alpes en ſuivant d'abord le fleuve pendant huit cens ſtades, qui à raiſon de vingt-quatre ſtades par lieue, font environ trente lieues, qui ſe trouvent entre Vienne & St. Paul-Trois-Châteaux ou ſes environs. Tite-Live achevera de donner l'intelligence la plus complette de cette marche, & le nom d'Iſle donné par le Pere Thuillier à l'angle de terre où Lyon eſt bâti, ne ſera pas certainement l'Iſle où camperent les Carthaginois.

Comme Polybe ne s'explique pas plus clairement ſur la ſuite de la route d'Annibal, le Chevalier Folard ne croit pas devoir s'y conformer; de plus il rejette abſolument toute la narration de Tite-Live. Il eſt indiſpenſable d'entrer dans un grand détail, pour apprécier les lumieres & les connoiſſances du Chevalier Folard & voir ſi le ſyſtême tout nouveau qu'il donne du paſſage des Alpes d'Annibal, eſt plus raiſonnable & plus digne de ce Général, que ce qu'en racontent les hiſtoriens de l'antiquité, d'où lui-même a dû prendre les premieres connoiſſances de ce trait de l'hiſtoire ancienne; l'on pourra par-là juger s'il eſt en droit de n'en faire aucun uſage.

Pour donner du poids à ſon mépris pour Tite-Live, il s'emporte en invectives contre cet Hiſtorien. „ Il eſt, *dit-il*, peu raiſonnable dans la deſcription qu'il fait de cette marche .... il „ l'eſt encore moins dans le paſſage de la Durance qui n'eſt qu'un „ fort petit ruiſſeau; car pour rendre ſa narration plus recommandable, il a eu recours à la fiction & au merveilleux, & a „ fait une grande & impétueuſe riviere d'un filet d'eau". Il ajou-

te dans ſes notes (16) „ que les Auteurs à fables & à prodiges „ dont Polybe ſe mocque, ſont les mêmes où Tite-Live a pui- „ ſé tant de contes de vieilles dont ſon hiſtoire eſt toute par- „ ſemée ".

Il ſemble que dans l'extrait que je viens de donner de Tite-Live, il n'entre aucun de ces contes de vieilles; & ſi ſon paſſage de la Durance a mérité ce titre de la part du Chevalier Folard, j'excuſerai ce commentateur, & je juſtifierai Tite-Live en diſant qu'ils ont raiſon tous les deux. Le premier parle de la Durance auprès de ſa ſource aux environs de Briançon, & l'autre la dépeint plus de vingt lieues plus bas, lorſqu'elle a reçu nombre de torrens & l'écoulement de toutes les eaux de tant de montagnes qui ſe trouvent ſur ſes deux rives. Tite-Live dans ſa relation ajoute même, que cette riviere étoit par hazard groſſie alors par les pluies: ce qui n'eſt point un phénomene en automne, où chaque année les pluies ſont plus abondantes qu'en aucune autre ſaiſon. On ne connoît point encore de nos jours en France une plus dangereuſe riviere que la Durance; car on ne met point en doute que la Druente & la Durance ne ſont qu'une même riviere; cependant on la paſſe très-aiſément où le Chevalier Folard croit qu'Annibal l'a traverſée. En juſtifiant Tite-Live, je prendrai l'occaſion de dire à ſon ſujet que je ne le regarde point comme un Auteur dont l'hiſtoire puiſſe eſſuyer auſſi peu de contradiction que celle de Polybe, parce que ce dernier étoit contemporain d'Annibal & déclare avoir été ſur les lieux examiner le paſſage d'Annibal qu'il n'a pas aſſez particulariſé, mais que je crois avoir ſaiſi préciſément, tant ſes diſpoſitions ont des traits frappans & marqués, que je tâche de rendre ſenſibles. Tite-Live avoue que de ſon tems, on avoit déjà de grandes difficultés ſur la place préciſe du paſſage d'Annibal dans les Alpes; il a choi-

(16) Polybe pag. 73.

ſi dans les mémoires publiés alors, ce qu'il a trouvé de plus conforme au récit de Polybe, Auteur reconnu pour véridique; au défaut des détails de Polybe, il a recueilli tout ce qu'il a trouvé de plus vraiſemblable; c'eſt pour cette raiſon que ne ſachant pas préciſément par quel col Annibal a traverſé les Alpes, il ne nomme plus aucune ville ni montagne juſqu'à ce qu'Annibal ſoit arrivé devant la capitale des Taurinois, qu'il détruit, avant de livrer bataille à Scipion ſur les bords du Téſin.

Annibal, comme on vient de le voir, étant allé ſe joindre à Brancus qu'il avoit fait Roi des Allobroges, campa ſous Vienne vis-à-vis du Rhône faiſant face à ce fleuve, car il avoit laiſſé les Romains de l'autre côté. Aucun Militaire ne pourroit croire qu'Annibal eût manqué d'obſerver cette premiere regle de la guerre, de placer ſon camp en face de l'Ennemi, & non pas en face de l'endroit où l'on veut ſe rendre. Dans la poſition du camp de Vienne, Annibal prenoit ſur ſa gauche pour aller au pays des Tricaſtins, & ſuivoit le Rhône pendant huit cens ſtades ou trente lieues; ainſi l'on ne peut apporter aucun argument raiſonnable contre ce fait, puiſque la poſition d'Annibal eſt établie par Polybe & que rien ne la contredit. Le pays des Tricaſtins n'a point changé de nom depuis Annibal; il eſt appellé de même dans la grande Carte du Théâtre de la guerre du Piémont & de Savoye deſſinée par Samſon, & gravée à Amſterdam par Covens & Mortier, & dans nombre d'autres Cartes plus modernes. St. Paul-Trois-Châteaux, ou Tricaſtels, en eſt la Capitale, & ſe trouve préciſément à la diſtance de huit cens ſtades de Vienne en deſcendant le Rhône, quoique Ptolomée dans une Carte extrêmement fautive, établiſſe les Tricaſtins en Suiſſe au-deſſus du lac de Genève entre le Rhône & le Doux, (17). Annibal en arrivant

(17) La poſition de la ville de Lyon, & celle des rivieres de la Saone, du Doux, du Rhône, de l'Iſere & de la Durance, ſont ſi viſiblement fauſſes, qu'on

dans ce canton ſçavoit déjà, comme le dit Ammian Marcellin, l'embarquement & la réſolution des Romains. Il reprit alors le véritable & le meilleur chemin, qui le conduiſoit droit aux Alpes & au col de l'Argentiere, où le paſſage eſt le plus facile. Ce qui me fait croire que ce paſſage étoit connu des Romains, dès les tems les plus anciens, c'eſt qu'on y trouve au débouché du paſſage des Barricades, dans la vallée de Sture, un village appellé Pied-de-port par corruption de pied de porte. Les anciens appelloient porte ces défilés étroits qui ſembloient fermer l'entrée d'un pays. C'eſt ainſi que Xénophon parle des portes Caſpiennes qu'Alexandre rendit célebres depuis, n'ayant pas trouvé dans les défilés qui bordent la mer Caſpienne, de moindres obſtacles qu'Annibal dans les Alpes. Les Pyrénées ont du côté de la France un village appellé St. Jean-pied-de-port, préciſément après un défilé qui ſemble être la porte des Pyrénées. Je ne ſuppoſe pas que le paſſage du col de l'Argentiere fût le ſeul où l'on traverſât les Alpes, puiſque Céſar, comme on le verra bientôt, ſuivit une autre route, & que les Romains, longtems avant, les avoient franchies, comme Annibal le dit à ſon armée dans une de ſes harangues: mais ils avoient déjà donné le nom de porte à ces paſſages étroits.

Du pays des Tricaſtins, Tite-Live prolonge la marche des Carthaginois par l'extrémité du pays des Voconces. Les Tablettes géographiques pour l'intelligence des Poëtes Latins (18) di-

ne peut aſſez s'étonner de l'erreur de Ptolomée à l'égard du pays des Tricaſtins que cette Carte a placé dans la Suiſſe entre le Rhône & le Doux au-deſſus du lac de Genève. Je ne puis pas me perſuader que Ptolomée ait fait cette faute, & j'ai ſuppoſé que cette Carte ainſi que la plupart & peut-être toutes celles qu'on a miſes ſous le nom de Ptolomée, ont été inventées & deſſinées par les commentateurs de ſes livres, qui dans leur origine n'étoient vraiſemblablement accompagnés d'aucune Carte. Voyez *Orbis antiqui Tabulæ Geographicæ ſecundum Ptolomeum Amſterodami* 1730 *in folio. Tabula III. Europæ.*

(18) Edition de Paris 1755.

ſent que „ ces peuples appartenoient à la Gaule Narbonnoiſe & „ qu'ils étoient établis dans le Diois canton du Dauphiné & dans „ le territoire de Vaiſon au Comtat Venaiſſin". C'eſt effectivement la Province de Die qui joint les Tricaſtins. De-là, ſuivant Tite-Live, l'armée Carthaginoiſe traverſe le pays des Tricoriens, avant d'arriver à la Durance. Les Tricoriens, dit le même livre „ ſont des colons François fixés dans une partie du „ Dauphiné, ſur le territoire de Gap". Le Gapençois ſe trouve préciſément entre le Diois & la Durance. La Notice de l'ancienne Gaule de Danville & les Dictionnaires ſont tous d'accord ſur les noms actuels des Tricaſtins, des Voconces, des Tricoriens, & de la Druente: ainſi l'on chemine avec Tite-Live ſans obſcurité. On ſuit Annibal après ſon paſſage du Rhône dans les méditerrannées, c'eſt-à-dire dans le centre du pays; on s'arrête avec lui dans l'Iſle qui ſe trouve ſi bien dépeinte; de ſon premier camp il ſe porte à Vienne où, comme le diſent Polybe & Tite-Live, il donne aux Allobroges un Roi; il deſcend enſuite le long du fleuve & arrive en dix jours à la Durance. Les Camps marqués dans ma Carte ne peuvent ſervir qu'à déſigner le nombre des ſtations & la direction de la route, ſur laquelle je n'ai point d'autres mémoires que les Auteurs anciens qui me paroiſſent tracer ce chemin, & que je n'ai pas la hardieſſe de réformer, comme l'a fait le Chevalier Folard. Annibal arrive à la Durance ſans obſtacle: cette riviere deſcend d'Embrun à Siſteron; c'eſt donc entre ces deux villes, qui ſe trouvent à la droite & à la gauche de la route des Carthaginois, qu'il faut chercher la place à laquelle ils arrivent. La direction de la marche conduit à la Bréoule ou fort près. La Durance ayant reçu l'Ubaye, offre en ce lieu le tableau que Tite-Live en fait. Les Alpes qui ſont au-delà ſe préſentent telles qu'Annibal les a vues. Ces rochers, cet aſpect ſauvage & déſert, ces pays affreux ſont encore les mêmes, &

ſurprennent les voyageurs. La poſition de la Bréoule convient parfaitement à la petite ville où les barbares ſe retiroient pendant les nuits. On voit au-deſſous de la Bréoule ſur les bords de la Durance une eſpece de plaine, & une poſition aſſez ſemblable à celle qu'Annibal fit occuper à ſon armée. Les chemins aiſés qu'elle ſuivit d'abord, ſont encore très-ouverts; enfin les montagnes, les défilés & les hauteurs où la vigilance d'Annibal ſurprit les montagnards n'ont rien de différent aujourd'hui du tableau fait autrefois par Tite-Live. On trouve dans ce canton plus que dans aucun autre, de ces rochers coupés à pic par la nature, du haut deſquels on peut écraſer facilement les paſſans avec des pierres. J'ai dit un mot, à la fin de mon *Hiſtoire de la Guerre des Alpes*, de ces défilés & de ces mauvais pas que le Prince de Conti rencontra près de la Bréoule & d'Ubaye.

Je ne trouverois rien à objecter contre le paſſage de la Durance à la Bréoule, ſinon que s'il avoit pu ſe faire plus près d'Embrun, & qu'Annibal eût paſſé par le débouché d'Ocellum, que Céſar nous a fait connoître plus de cent ans après, & dont je parlerai bientôt, il faudroit alors trouver dans les environs d'Embrun un endroit, où l'on pût reconnoître ſenſiblement la deſcription que Tite-Live fait des lieux, & qui ſe trouve ſi conforme dans la route où je continuerai de ſuivre Annibal d'après Tite-Live, ſans ajouter ni ſuppoſition ni préſomption même de ma part. Comme Céſar arrive d'Ocellum à la Durance, qu'il a dû paſſer à Briançon ou à Embrun, j'ai regardé ſi cette riviere offroit aux environs de l'une ou de l'autre de ces places l'image que Tite-Live en a donnée; elle ne ſe voit ni près d'Embrun, ni dans ſon voiſinage. Cette ville au ſein des Alpes ne peut pas être regardée comme à leur pied; la Durance y eſt infiniment plus reſſerrée qu'à la Bréoule, & plus on la remonte, moins ſon lit préſente les particularités qui ſe trouvent à la Bréoule, conformes à la deſcription de Tite-

Live & de Silius Italicus, moins encore peut-on y appliquer les autres circonſtances de la narration de cet Auteur.

J'ai cherché ſur les bords de la Durance entre Briançon & Embrun, ſi je ne trouverois point de rapport plus frappant. Guilleſtre ou Mont-Dauphin pourroient bien être regardés comme la petite ville où les Gaulois Allobroges ſe retiroient. La Durance, avant d'arriver à ces endroits qui ne la joignent pas tout-à-fait, a quelques places vagues où elle s'étend avec aſſez de liberté. Celle que le Prince de Conti choiſit pour le camp qu'il fit occuper à Guilleſtre, d'où le Lieutenant-Général d'Aramburu partit avec ſix bataillons qui compoſoient la ſixieme colonne, pour ſe rendre au col de l'Argentiere, pourroit paſſer pour le ſecond camp d'Annibal après ſon paſſage de la Durance (19); mais l'on ne rencontreroit plus dans le ſein des montagnes aucune ville qui puiſſe tenir lieu de celle qu'habitoit le peuple perfide qui vint au devant d'Annibal avec des couronnes & des branches d'olivier.

Quiéras ſeroit le ſeul endroit propre à y ſuppléer, mais il n'a nulle reſſemblance aux traits dépeints par Tite-Live. Il ne ſeroit pas poſſible d'ailleurs, quelque labirinthe qu'on s'efforçât d'y tracer, d'y faire marcher une armée pendant neuf jours, ſans qu'elle ne pût pas viſiblement gagner, avant ce terme, la ſommité des Alpes. On compte vingt-ſix cols petits ou grands qui de la vallée de Quiéras conduiſent de l'autre côté des Alpes.

Le col du mont Viſo le plus difficile & le plus long, par lequel François I. a paſſé, n'a que pour ſept heures de marche de la vallée de Quiéras à celle du Pô, proche de Cruſſol: tous les autres cols aboutiſſant aux vallées de Lucerne & de St. Martin

(19) *Caſtra inter confragoſa omnia præruptaque quàm extentiſſima poteſt valle locat.* Tite-Live. Liv. XXI. & XXXII. Il place ſon camp, dans ce pays inégal & plein d'eſcarpemens, dans la vallée qu'il trouve la plus ouverte.

ſont moins longs, excepté celui de Lamaye au-deſſus d'Abriés, qui conduit au Sauze de Sézane en ſept heures de marche; de Briançon l'on gagne aiſément en peu d'heures la ſommité des Alpes; ainſi l'on ſera forcé de convenir qu'Annibal a paſſé la Durance, dans la direction de ſa marche, fort près de la Bréoule, & qu'il a ſuivi la route dont Tite-Live donne une deſcription ſi complette qu'il eſt impoſſible de manquer de la reconnoître, ſi on la cherche ſur les lieux & même ſur les cartes, pourvû qu'on ne s'arrête aux opinions d'aucun de ſes commentateurs, & qu'on prenne pour des faits poſitifs ce qu'avancent Polybe & Tite-Live.

Annibal, après s'être rendu maître de toutes les hauteurs, des châteaux, des villages & de la ville où ſe retiroient les montagnards, en abandonna le pillage à ſon armée. La Bréoule a pu facilement ſe relever de cet échec qu'ont eſſuyé preſque toutes les villes anciennes. Ubaye a vraiſemblablement été l'un des châteaux & des bourgs dont Annibal abandonna le pillage à ſon armée.

Comme je ne place pas le paſſage de la Durance préciſément à la Bréoule, il pourroit arriver qu'Annibal l'eût fait auprès de Tallard, ou entre cette petite ville & la Bréoule, ce qui ne changeroit rien à toute la marche que j'arrange d'après Tite-Live, & donneroit un plus court trajet pour les dix jours de marche du camp de l'Iſle à la Durance; plus le paſſage eſt au bas de la riviere, plus elle eſt ouverte & moins gênée par les montagnes, qui ne la reſſerrent étroitement que de la Bréoule en remontant.

Polybe dit qu'Annibal quittant cette ville pillée „ marcha pendant quelques jours aſſez tranquillement. Au quatrieme voici „ un nouveau péril qui ſe préſente. Les peuples qui habitoient „ ſur cette route inventent une ruſe pour le ſurprendre. Ils vien„ nent au devant de lui portant à la main des rameaux d'olivier, „ & des couronnes ſur la tête. C'eſt le ſignal de paix & d'amitié

„ chez ces barbares, comme le Caducée chez les Grecs".

Cette circonſtance répand une grande lumiere ſur la route d'Annibal, & confirme bien que ce Héros paſſa par Barcelonette, qui ſe trouve à la diſtance qu'indique Polybe.

Pour montrer qu'on ne doit pas juger de la diſtance des lieux ſur l'échelle fautive des Cartes, je citerai que le Prince de Conti, croyant arriver commodément de Barcelonette à la Bréoule à ſon retour en France, marcha pendant dix heures, n'étant accompagné que de ſa ſuite, & n'ayant aucun détachement de troupes avec lui: il avoit cependant pris des guides pour le conduire à la Bréoule par les chemins les plus courts: quelques-uns de ſes Aides-de-Camp, du nombre deſquels j'étois, arriverent aſſez tard à la Bréoule, tandis que le Prince de Conti ne parvint à Ubaye que longtems après, ſur les dix heures du ſoir. Ainſi cette marche comptée pour dix lieues, peut être miſe en comparaiſon avec celle d'une armée, forte en cavalerie, en équipages & en éléphans, qui prend trois jours pour faire ce même trajet à ſon aiſe, les difficultés ne ſe rencontrant qu'auprès de la Bréoule & d'Ubaye. Annibal peut s'être porté juſqu'à Barcelonette ſans paſſer par Ubaye, comme firent les Aides-de-Camp qui ne rejoignirent le Prince de Conti que le lendemain, & paſſerent par des chemins qui reſſembloient fort à ceux qu'ils avoient trouvés en arrivant à la Bréoule, & que Tite-Live a ſi bien peints.

Barcelonette eſt une ville très-ancienne: on voit dans mon Hiſtoire de Coni, qu'elle eſt depuis longtems très-conſidérable, & que ſon origine & ſa fondation ſont inconnues; la tradition les porte juſqu'aux époques les plus reculées. Elle eſt la ſeule ville de l'autre côté de la Durance où l'on puiſſe trouver des oliviers, il n'en croît aucun dans toutes les Alpes Pennines, Grecques ou Cottiennes, & il n'eſt pas vraiſemblable que des peuples euſſent pris pour ſymbole de paix la branche d'un arbre qui ne

croiſſoit point chez eux, & qu'ils n'auroient pu ſe procurer que très-difficilement; car il n'en vient qu'autour de la ville de Barcelonette, où le pays, comme le diſent Polybe & Tite-Live, eſt plus cultivé & plus ouvert; ou bien il faudroit les aller chercher dans la Provence ou dans les Alpes maritimes, qui très-vraiſemblablement du tems d'Annibal n'avoient aucune communication avec les Alpes Pennines ou Grecques, où par conſéquent il n'eſt pas poſſible de ſe perſuader que l'olivier fût un ſymbole de paix comme le Caducée chez les Grecs. Barcelonette eſt encore aujourd'hui comme un point de centre au ſein des Alpes, où l'on vient chercher un paſſage ſoit par la vallée de Sture, ſoit par celle de Mayre ou de Château-Dauphin: je dis dans ma deſcription des Alpes par quels cols elle y communique. Si l'on faiſoit une recherche expreſſe dans ces environs, d'après ce que dit Tite-Live & ce que j'explique, je ſuis perſuadé qu'on découvriroit bientôt ces défilés, ce vallon étroit & fermé de rochers inacceſſibles, & ce fatal plateau, ſur lequel l'Infanterie Carthaginoiſe & ſon Chef paſſerent une ſi cruelle nuit; je les crois derriere les montagnes à l'Oueſt de Tournous & de St. Paul d'Ubaye.

Dans toutes les courſes que j'ai faites entre Barcelonette & Briançon, je me rappelle pluſieurs places qui pouvoient induire Annibal en erreur, & le faire varier dans ſa route, non en circulant, ou revenant ſur ſes pas, ce que je ne ſuppoſe pas que ce Général ait fait, mais en ſuivant des gorges & de fauſſes vallées, où il a pu paſſer neuf jours à gagner la ſommité des Alpes. Je donnerois pour preuve des connoiſſances d'Annibal ſa conduite même; car ſachant où trouver la plaine d'Italie, il aima mieux briſer les rochers & ſe frayer un chemin, dont on a frémi depuis lui juſqu'à nos jours, que de quitter la ſommité des Alpes pour retourner ſur ſes pas & chercher une autre route que celle qu'il s'ouvrit avec tant de peine: ce qui prouve bien que ce grand Ca-

pitaine n'auroit pas voulu donner une preuve visible d'ignorance en retournant sur ses pas, mais que son ame véritablement grande ne trouvoit point d'obstacle insurmontable: ceux qu'il rencontroit étant nécessairement sur sa route, ce Héros croyoit qu'il falloit les surmonter, & s'exposer plutôt à périr, ou à perdre une partie de ses équipages & de son armée, que de reculer pour aller chercher un chemin d'un autre côté (20).

J'ai remarqué qu'Annibal ayant dépassé le col de l'Argentiere, & s'obstinant à vouloir se jetter sur sa droite, dans la saison des neiges, a dû trouver les mêmes embarras que le Comte de Lautrec rencontra dans le mois de Juin aux Granges-aux-Ruissons près du col de Vars. On y distinguoit très-clairement ces neiges anciennes qui s'accumulent tous les ans, sans qu'on conçoive encore comment elles ne haussent ni ne baissent, & paroissent toujours les mêmes, dures comme les pierres, & d'une couleur bleue qui les différencie de la nouvelle, qui ne fond tout-à-fait que sur la fin de l'été.

La sixieme Colonne que conduisoit le Comte de Lautrec, auroit envain tenté, dans le mois de Mai, de trouver l'ouverture des vallées de Grana, de Mayre, ou de Château-Dauphin; elle auroit erré comme les Carthaginois pour arriver enfin au mont Genêvre ou au mont Viso, après avoir parcouru toutes les montagnes où sont les cols de Vars, de l'Hermitage, Maurin, Longuet, Lagnieres, la Croix, Cervieres, &c.

Tite-Live annonce clairement qu'Annibal est venu sur le mont

(20) Polybe au Chap. IX. parlant des choses que débitoient les Auteurs contemporains sur Annibal dit, „ quoi qu'en disent ces écrivains, Annibal conduisit cette grande affaire avec beaucoup de prudence: il étoit informé exactement de la nature & de la situation des lieux où il s'étoit proposé d'aller; enfin pour n'avoir rien à craindre de la difficulté des chemins, il s'y faisoit „ conduire par gens du pays, &c."

Viſo. Le ſimple aſpect de la nature le confirme, & la comparaiſon du mont Genêvre au mont Viſo rapportée aux détails hiſtoriques de Tite-Live ne doit laiſſer aucun doute. Le mont Viſo domine les Alpes, il eſt le plus à la droite de la route qu'Annibal tenoit, & tout ce que dit l'Hiſtorien de la nature & de la diſpoſition des rochers, convient infiniment mieux au mont Viſo qu'au mont Genêvre: l'on voit dans mon Hiſtoire de la Guerre des Alpes que les pentes de ce dernier ſont ſi faciles & ſi unies, qu'on peut s'y faire traîner ſur des ramaſſes (21), même après la ſaiſon des neiges. Je l'ai paſſé de cette maniere dans le mois d'Août, dans la Guerre de mille ſept-cens trente-quatre. Sur le mont Viſo l'on ne rencontre que des eſcarpemens preſque continuels; il eſt de toute impoſſibilité, vû l'inégalité de la nature, d'y conduire aucune voiture, tandis qu'on fait paſſer toutes celles qui vont en Italie par le mont Genêvre, & que c'eſt preſque la ſeule montagne de toutes les Alpes où l'on ne démonte point les voitures pour les tranſporter à dos de mulet. C'eſt ſur cette montagne que dans la guerre de mille ſept-cens trente-quatre paſſerent tous les canons & les équipages de l'Artillerie Françoiſe.

Une circonſtance encore qui peut convaincre qu'il n'eſt ici queſtion que du mont Viſo, c'eſt que ſuivant Polybe & Tite-Live, „ les Carthaginois faiſoient preſqu'autant de chûtes que „ de pas, parce que leurs pieds rencontrant la neige ancienne „ ſous la nouvelle, & ne trouvant aucun appui, gliſſoient ſans „ ceſſe ſans pouvoir ſe retenir". Il eſt de fait que la neige fond tous les ans ſur le mont Genêvre, puiſqu'on y *ramaſſe* ſur le terrein à ſec. Ainſi ces Auteurs n'ont pas déſigné un mont où les pentes ne ſont point eſcarpées & coupées de rochers, & où l'on ne trouve jamais de neige ancienne, à moins que ce ne ſoit ſur quelque tête où l'on voit du premier coup d'œil qu'on n'a pas be-

(21) Les ramaſſes ſont des eſpeces de traîneaux conduits par des hommes.

ſoin de paſſer; ce qu'on ne fait pas de gayeté de cœur & qu'on ne peut pas imaginer qu'Annibal ait fait ſans raiſon, d'autant plus que les deux Auteurs diſent que ce Général vint reconnoître le rocher, & que ne trouvant aucun moyen de l'éviter il ne lui reſtoit d'expédient que celui de le couper.

C'est néceſſairement du mont Viſo „ qu'Annibal montre à ſes „ Soldats l'Italie & les terres qu'arroſe le Pô, qui ſe trouvoient „ autour d'eux & au pied des Alpes" (22); ce fleuve prend ſa ſource au pied du mont Viſo; l'on aſſure à ceux qui ſe piquent d'avoir une bonne vue, que de ſon ſommet on découvre la plaine du Piémont: on me l'a montrée comme on fait à tous les voyageurs, mais je ſuis forcé de convenir que je n'ai pû la voir qu'en imagination, à cauſe de l'oſcillation de l'air, & de la longue chaîne de montagnes qui ſe trouve entre deux. Ce n'eſt point ainſi que du Pic du midi, le plus haut des Pyrénées, j'ai découvert la plaine de Tarbes, où la vue s'étend auſſi loin qu'il eſt poſſible que l'œil puiſſe atteindre; mais auſſi la plaine de Tarbes eſt plus proche du Pic du midi que celle du Piémont du mont Viſo. Il eſt vrai que de Turin, on voit le mont Viſo.

Il faut encore joindre à tant de raiſons, que Polybe dit qu'avant ſon paſſage du Rhône, Annibal avoit déjà dans ſon armée un petit Roi, nommé Magile, qui l'étoit venu trouver des environs du Pô. Ce Magile fit une harangue aux Carthaginois en deçà du Rhône, pour „ annoncer les réſolutions que les Gaulois „ citérieurs avoient priſes contre les Romains, toutes très-propres à donner du cœur & de la confiance aux Soldats d'Anni„ bal. *Polybe ajoute*, il ſembloit qu'on ne pouvoit ſe défier de la „ promeſſe que les Gaulois faiſoient, de les conduire juſqu'en „ Italie par des lieux où ils ne manqueroient de rien & par où „ leur marche ſeroit courte & ſure". D'où l'on peut aiſément

(22) *Subjectoſque alpinis montibus Circum-padanos Campos.* Lite-Live. Lib. XXI.

conjecturer que ce Magile ayant, comme tous les autres barbares, le deſſein de détruire les Carthaginois, pour profiter de leurs dépouilles, les conduiſit dans les plus dangereux paſſages des environs de ſon pays qu'il connoiſſoit bien, & où l'on pouvoit plus aiſément exécuter les complots tramés entre ces barbares. La trahiſon continuelle de ces Gaulois inſpiroit une défiance habituelle au Chef des Carthaginois, qui ne contribua pas peu à le faire reſter pendant neuf jours dans les Alpes, avant d'en pouvoir gagner la ſommité, lorſqu'il eut eſſuyé la trahiſon du peuple perfide (23).

Quoique François I. dans ſon paſſage du mont Viſo n'ait pas rencontré ce chemin d'Annibal, & qu'il ait fait couper quarante-cinq toiſes de rocher pour s'y frayer une route, comme on le dit dans le pays & comme je l'ai lû dans des mémoires particuliers, il me ſemble qu'on ne doit point pour cette raiſon refuſer de ſe rendre à l'évidence, que le mont Viſo eſt l'endroit où le Héros de Carthage a donné de ſi grandes preuves de ſon courage & de l'élévation de ſon ame.

Qu'il

(23) Dans un nouveau voyage d'Italie fait par un François en 1765 & 1766, imprimé à Veniſe & débité à Paris chez Deſſaint en 1768, „ on trouve qu'Anni„ bal ayant cotoyé l'Iſere pendant dix jours l'an 219 avant J. C. arriva ſuivant „ Tite-Live à un château qui étoit le chef-lieu de ce pays. Cette fortereſſe étoit „ St. Jean de Maurienne, ſuivant Simler & Mr. Groslé qui le font paſſer par le „ mont Cénis; mais l'opinion commune eſt pour le mont St. Bernard. C'eſt de„ puis cette expédition qu'on a appellé du nom d'Alpes Pennines la chaîne de „ montagnes qui va du eôté du midi, comme on appelle les montagnes, qui vont „ au nord de la Lombardie, Alpes Grecques à cauſe du paſſage d'Hercule." *Plin III.* 17, 11. On a vu ce que j'ai déjà cité de Tite-Live à propos de cette équivoque d'Alpes Pœninæ, ou Pennines: on peut y ajouter encore ce que dit Danville dans ſa Notice de l'ancienne Gaule au mot Alpe, où l'on voit un St. Bernard prêtre de l'égliſe d'Aouſte qui renverſa l'Idole Penn du ſommet de la montagne qu'on appelloit Pennine, & prêcha l'Evangile aux montagnards qui changeant de culte appellerent le Pen ſacré, mont St. Bernard.

Qu'il ſoit deſcendu par la vallée de Pragelas ou par celle du Pô, il a dû facilement le troiſieme jour de ſa marche planter ſes drapeaux dans les plaines qu'arroſe ce fleuve, malgré le mauvais état des hommes, des éléphans & des bêtes de charge.

Ainsi ſans rien changer à la narration de Tite-Live, & ſans interprétation douteuſe ou forcée, il me ſemble un guide aſſuré qui nous mene dans la route d'Annibal; & quoique je ne ſache pas préciſément par quel col ce Général eſt entré dans ce fatal vallon, & quelle route il s'eſt ouverte pour arriver à la ſommité des Alpes, je ne le perds pas plus de vue qu'un chaſſeur, qui des hauteurs, laiſſe ſa meute parcourir les routes & les fourrés d'un bois à l'entrée duquel il l'a conduite; il ne la voit plus, mais il l'entend au loin & la rejoint auſſi-tôt qu'elle quitte les fonds. Je me retrouve de même avec Annibal ſur le mont Viſo, ſans m'inquiéter de tous les détours où la fraude de ſes guides, ſon peu de confiance en eux, & ſon manque de connoiſſance de l'intérieur des montagnes, a dû le faire errer pendant neuf jours. J'ajouterai qu'il eſt preſque néceſſaire qu'Annibal ſoit parti des environs de Barcelonette, qu'il ait dépaſſé le col de l'Argentiere, & que ce ſoit dans le tems des neiges, pour trouver aſſez de montagnes pour y marcher pendant neuf jours ſans en gagner plus tôt la ſommité; car cette circonſtance que Folard rejette abſolument, ne me paroît pas de nature à devenir une faute d'imprimeur ou de copiſte dans Polybe & Tite-Live; elle donne même une grande facilité pour trouver l'enceinte dant laquelle les Carthaginois ont eſſuyé de ſi cruelles fatigues pendant un terme ſi long. On voit dans ma Carte des Alpes par la poſition des ſources des rivieres qui coulent à l'Eſt & à l'Oueſt, que ces points qu'on nomme *les eaux pendantes*, donnent la véritable poſition de la ſommité des Alpes, & l'on peut obſerver dans l'itinéraire du Chevalier Folard, combien il a négligé cette expreſſion & les conſéquences

qu'il en devoit tirer, pour ne pas placer ſi-tôt Annibal dans les vallées, où l'on peut dire qu'il le fait errer ſans aucun principe & ſans aucune raiſon, plus indéterminément & inconſéquemment que ce Général n'a fait dans le ſein des montagnes les plus difficiles, où les perfides Gaulois avoient eſpéré de le détruire. Je ne me laſſe point de répéter que j'ai d'Annibal une trop grande opinion pour me figurer que ce Général ait erré ſans direction. Il aura toujours voulu prendre ſur ſa droite du côté de l'Orient, où il ſavoit que devoient ſe trouver les vallées qui conduiſoient à la plaine.

On voit dans la marche des Colonnes du Prince de Conti, que quatre bataillons commandés par Don Pedro Garcia s'étoient ſéparés de la ſixieme, ſur la gauche de laquelle ils marchoient à travers monts & vallées, & quatre-cens hommes aux ordres du Comte de Monteynard tenoient avec une peine extrême le milieu; les bataillons & le détachement employerent trois jours à faire environ cinq lieues pour ſe rendre au camp de la montagnette, au deſſus du poſte des Barricades. On peut juger par la différence de ce corps à celui qu'Annibal conduiſoit, de quelle nature pouvoient être les obſtacles que ce Général avoit à vaincre; puiſque de ſi petits corps d'Infanterie n'avoient pu ſurmonter la nature qu'avec tant de peine, & par une ſi longue fatigue; auſſi le Prince de Conti perſuadé que rien n'étoit impoſſible aux hommes, ne s'effrayoit ni de l'exemple d'Annibal, ni des foibles repréſentations de ceux dont il ſavoit également & ſe faire obéir & relever l'ame & le courage.

Quant à la difficulté de raſſembler tout le vinaigre qu'on ſuppoſe qu'il a fallu pour diſſoudre les pierres d'une montagne, il me paroît qu'elle ſe détruit d'elle-même, ſi l'on ſuit avec attention l'opération que Tite-Live rapporte, ſi l'on en compare les circonſtances avec les idées qu'elles font naître, & ſi l'on forme

enfin dans ſon imagination un tableau net de ce qu'on conçoit: il faut auſſi ſe rappeller que le vinaigre étoit d'un uſage très-commun dans les armées des anciens, qu'on en faiſoit des diſtributions régulieres aux Soldats, afin qu'ils ne buſſent jamais d'eau pure, celle des torrens & des montagnes étant ſur-tout très-dangereuſe.

Annibal en pleine marche, ſe trouve ſubitement arrêté; il accourt pour reconnoître l'obſtacle, il trouve un rocher dont la pente eſt d'une roideur exceſſive & dont la ſaillie dans le défilé ne laiſſe qu'un paſſage fort étroit, que le Soldat le plus hardi, dit Tite-Live, ne peut franchir qu'en ſaiſiſſant les arbuſtes & les racines qui pouſſoient entre les fentes de ce rocher, ſur lequel la neige & la glace empêchoient que le pied ne pût s'aſſurer. Il eſt aiſé de s'en faire une image. Ce ſentier deſcendoit de la tête d'une montagne vers ſon pied; la pente étoit d'une roideur exceſſive & coupée cependant par quelques rochers en ſaillie ſur le bord du ſentier; il falloit deſcendre ce chemin en écharpant la montagne, c'eſt-à-dire, en s'écartant de la ligne directe ou perpendiculaire & en ſuivant une ligne droite mais qui ſe feroit écartée ſur la droite ou la gauche. Ces ſortes de ſentiers ſont les ſeuls qu'on rencontre ſur les montagnes, qu'on ne monte jamais de pied en cime comme les torrens en deſcendent: quand la montagne a ſa pente trop droite, le ſentier devient impraticable & on eſt obligé de le couper par pluſieurs zigzags. Il n'eſt pas néceſſaire d'aller dans les montagnes pour voir un modele de ces chemins: il n'eſt point de colline ou de glacis dont la pente ſoit un peu roide dans les parcs & les jardins, que l'on ne ſoit forcé de deſcendre de cette façon. L'imagination peut aiſément ſe porter à l'étendue d'une montagne telle que le mont Viſo qu'on croit de deux mille cinq-cens toiſes plus haut que le niveau de la riviere qui part de ſon pied, lorſqu'elle eſt arrivée à Turin; on peut auſſi facilement concevoir que ce ſentier tracé par les gens du

lieu ſur le rocher étoit expoſé à tous les éboulemens qui tomboient d'en-haut, & qu'ainſi ces inégalités conſolidées de ſiecle en ſiecle par la nature y formoient des défilés & rompoient l'uni de la ſurface.

Tandis que les ames effrayées de ſes guerriers, (intrépides dans d'autres occaſions,) ſe livrent au découragement & au déſeſpoir, Annibal s'éleve au-deſſus des difficultés, & trouve les moyens de ſurmonter l'obſtacle. Il voit que chaque expérience qu'il fait pour ſe frayer une autre route, lui coûte des hommes qui périſſent dans les neiges & les fonds qu'elles cachent, il forme le plan de briſer ce rocher & de l'emporter par éclats. Il commence par relever le courage de ſon armée, abattue autant par la fatigue & le froid que par le déſeſpoir de ſe trouver dans un pays affreux dont elle n'eſpere pas de ſe pouvoir tirer. Il donne les ordres que lui ſuggere un eſprit prompt & préſent qui ne s'effraye ni du danger, ni des foibleſſes de ceux qu'il commande. Il employe ſon armée à rendre ſur le champ le paſſage praticable au moins pour l'Infanterie & la Cavalerie. „ Il prit le parti de camper à la „ tête du défilé, & pour cela il en fit ôter la neige. On creuſa „ enſuite par ſes ordres un chemin dans le rocher même, & ce „ travail fut pouſſé avec tant de vigueur, qu'au bout du jour „ qu'il avoit été entrepris, les bêtes de charge & les chevaux „ deſcendirent ſans beaucoup de peine. On les envoya auſſi-tôt „ dans les pâturages & l'on établit le camp dans la plaine où il „ n'étoit pas tombé de neige. Reſtoit à élargir aſſez le chemin „ pour que les éléphans y puſſent paſſer. On donna cette tâche „ aux Numides que l'on partagea par bandes, qui ſe ſuccédoient „ les unes aux autres, & qui purent à peine finir en trois jours. „ Au bout de ce tems les éléphans deſcendirent, exténués par „ la faim, ne pouvant qu'à peine ſe ſoutenir. Car quoique ſur le „ penchant des Alpes il ſe trouve des deux côtés des arbres, des

„ forêts, & que la terre y puiſſe être cultivée, il n'en eſt pas de „ même de la cime & des lieux voiſins. Couverts de neige pen- „ dant toutes les ſaiſons, comment pourroient-ils rien produire? „ L'armée deſcendit la derniere, & au troiſieme jour elle en- „ tra enfin dans la plaine, mais beaucoup inférieure en nom- „ bre à ce qu'elle étoit au ſortir d'Eſpagne" (24).

On voit par ce détail l'eſpece d'ouvrage que l'armée eut à faire d'abord: ce fut de tracer ſur une pente extrêmement roide un chemin qui ne devoit pas être tout droit. La montagne n'étant pas couverte de terre, & n'offrant qu'une ſurface de pierre, on creuſa le ſentier ſuivant la trace qu'Annibal ordonna: comme il avoit vraiſemblablement très-peu de largeur, & qu'on ne doit pas ſuppoſer qu'il y paſſât des voitures, & vu qu'on employa tous les ouvriers que la place put permettre, cet ouvrage qui ſe faiſoit „ dans un défilé qui s'étendoit à la longueur d'environ un ſtade „ & demi" (25), c'eſt-à-dire, de 150 toiſes ou neuf cens pieds de roi (26), s'avança dès le premier jour (tant on y travailloit avec ardeur) juſqu'au point d'y faire paſſer les chevaux & bêtes de charge. Mais comme il conſervoit encore de grandes inégalités, & vraiſemblablement des rochers en ſaillie qui pouvoient, ſur-tout dans les tournans, repouſſer les éléphans du côté de la pente & du précipice & les y faire tomber, il falloit élargir l'ouvrage commencé, & c'eſt la tâche qu'Annibal donna aux Numides, qui travaillerent pendant trois jours. Tite-Live explique l'eſpece de travail qu'ils firent; ils aſſemblerent une quantité prodigieuſe de bois que l'armée coupa, & en compoſerent un bucher qu'ils dreſſerent contre le rocher: le vent rendit le feu plus actif.

La quantité de bois verd, ſa diſpoſition, le ſouffle du vent,

(24) *Polybe Chap. XI. Liv. III.* (25) *Polybe Liv. III. page* 80.
(26) Pline donne 120 pas ou 625 pieds au ſtade; le ſtade Grec n'avoit que cent toiſes ou 600 pieds de roi.

faciliterent la calcination de la pierre, que le feu fit rougir comme les marbres & les cailloux les plus durs qu'on renferme dans un four à chaux (27). Annibal ſupplée aux murs du four par la quantite de bois. Pour donner une idée de l'effet du vinaigre, il dit que les Carthaginois putréfient le rocher avec le vinaigre, expreſſion qui ne nous ſurprend que parce qu'elle ne nous eſt pas familiere, & qui n'a pas cependant l'énergie de celle de liquéfier les pierres, qui convient à l'action de l'eau froide jettée ſur la chaux-vive, qu'elle rend liquide comme elle-même. Qui n'auroit pas la connoiſſance de cette opération phyſique, ou ne s'en feroit pas une image poſitive, auroit plus de raiſon de blâmer l'expreſſion de *liquéfier*, que celle de pourrir les pierres. Il n'eſt ici queſtion que d'un ſimple rocher que les Soldats ont couvert de bois: quand il eſt pénétré des flammes & que les fentes & crevaſſes ſont de plus en plus ouvertes par l'action du feu, le vinaigre jetté dans ces fentes, trouve encore le rocher ardent dans l'intérieur, quoiqu'on puiſſe s'approcher de ſa ſurface; il bouillonne en tombant dans des crevaſſes que ſon action fait ouvrir de plus en plus, non comme l'eau froide fait ſur la chaux-vive, mais comme la poudre qui ne ſeroit pas tout-à-fait renfermée, & dont l'exploſion ne ſeroit pas totalement gênée, qui jettée dans ces mêmes crevaſſes n'auroit pas la force de briſer & de ſéparer ces rochers, mais les ébranleroit légérement, les feroit entr'ouvrir, & donneroit la facilité d'en détacher les éclats avec le fer, comme fit Annibal.

La calcination a ſes dégrés, & toutes les pierres cuites ne ſe liquéfient point comme celles de la chaux; le plâtre eſt un ſecond dégré de calcination, où la pierre moins pourrie reſte encore

(27) *Ita torridam incendio rupem ferro pandunt, molliuntque infractibus modicis clivos.* Tite-Live Liv. XXI. §. XXXVII. Par ce moyen ils ouvrent le rocher ardent avec le fer & adouciſſent les rampes en les coupant par petits zigzags.

plus compacte & plus liée, & a beſoin d'être réduite en poudre à force de bras pour s'amalgamer avec l'eau; la calcination du rocher d'Annibal pouvoit être un troiſieme dégré, où la pourriture de la pierre étant moins complette ne donneroit de facilité que pour enlever plus aiſément les éclats & les briſures que le vinaigre occaſionnoit. Je me repréſente ce grand ouvrage exécuté par quelques mineurs ſeulement, travaillant pied-à-pied & jettant de tems en tems du vinaigre dans les crevaſſes, en faiſant même de nouvelles, pour que le vinaigre les augmentât & leur donnât la facilité d'emporter pièce à pièce ce rocher, qui par ce moyen cédoit aiſément à l'action du fer, que Tite-Live dit qu'ils employoient. Dans ce ſens je ne conçois pas qu'il ait fallu la quantité de vinaigre que ſuppoſent ceux qui s'imaginent ſans doute qu'on en jetta ſur la pierre comme de l'eau ſur un feu qu'on veut éteindre, & qu'à force d'humecter ainſi la ſurface du rocher ardent, on auroit ouvert ſes pores & amolli ſa compoſition. Il s'agiſſoit d'emporter trois ou quatre pieds de rocher qui vraiſemblablement faiſoient tout ce qui manquoit de largeur au ſentier, pour faire paſſer des éléphans aux endroits où les bêtes de charge avoient déjà pu deſcendre, & d'élargir les tournans ou les angles que formoient les zigzags, qu'on avoit été forcé de faire pour rendre la pente moins gliſſante. Ces pierres ou rochers en ſaillie ſe pouvoient travailler de haut en bas puiſqu'ils étoient auparavant ſur une pente qu'on avoit eſcarpée déjà par le pied, du côté de la montagne, pour y creuſer le ſentier des chevaux. Le vinaigre jetté ſur le haut de ce rocher, pénétroit aiſément dans ſes crevaſſes dont il ſuivoit les fils; la pierre amollie par le feu cédoit plus aiſément aux leviers & aux coins de fer, & l'on doit ſentir que ce qui prit le plus de tems ne fut pas de caſſer le rocher, mais de l'amollir avec le feu & le vinaigre, & d'attendre que la chaleur fût aſſez diſſipée pour pouvoir y travailler. Si cet-

te image que je m'en fais d'après Polybe & Tite-Live eſt vraie, deux hyvers ont ſuffi pour rendre à cette montagne ſa premiere pente & ſa premiere forme. Les divers éboulemens ont rempli les ſentiers tracés en zigzag, & plus les Numides ont creuſé ces ſentiers, plus les éboulemens ont trouvé de fondemens pour s'aſſeoir & pour faire diſparoître toute trace de chemins & d'angles: c'eſt ainſi que les terres & les décombres jettés du haut d'une terraſſe ſur un glacis, ont bientôt rempli toutes ſes inégalités & en font d'un autre genre.

Polybe qui ne parle point de l'opération du feu ni du vinaigre, n'a pas ſans doute regardé cet ouvrage comme un monument fait pour en impoſer à la poſtérité; il a traité ces détails comme minucieux, & tels que vraiſemblablement on en voyoit tous les jours chez les Grecs, où les cavernes & les voûtes ſouterraines ſont plus communes & plus vaſtes qu'en aucun lieu de la terre, & où l'on ne doit pas ſuppoſer que la nature les ait toutes fabriquées, comme on ne peut pas mettre en doute qu'elle n'ait fait celle d'Antiparos, & de pluſieurs autres Iſles de l'Archipel, que les voyageurs voyent avec le plus grand étonnement.

Tite-Live élevé chez les Romains qui n'avoient point encore pris tous les arts & les ſciences des Grecs, qui ne ſçavoient pas encore tirer parti de l'action de l'eau froide ſur les pierres ardentes pour les faire tomber par éclats, a cité cette circonſtance aux Romains comme une choſe ſinguliere pour eux. Silius Italicus preſque ſon contemporain ne parle que du feu, ſans ajouter le ſecours du vinaigre, circonſtance qu'il n'a pas cru digne de ſa poëſie. Plus Tite-Live eſt concis dans cette narration, plus l'imagination de ſes Commentateurs s'eſt échauffée, & s'eſt efforcée de faire regarder ce travail comme un prodige & un modele admirable, mais inimitable. On eſt enfin parvenu à le regarder comme une fable, & comme une impoſſibilité, parce qu'on ne

s'eſt

s'eſt point fait un tableau naturel de la choſe, & qu'on a laiſſé librement errer ſon imagination, ſans jamais approfondir ſes idées.

Rollin dans ſes remarques ſur ce paſſage qu'il ne regarde ni comme une impoſſibilité, ni comme une ſuppoſition, dit que Pline attribue au vinaigre une force extraordinaire, & telle que celle dont Annibal avoit beſoin dans cette circonſtance.

Ce que je trouve de plus merveilleux dans l'opération d'Annibal, de quelque façon qu'il ait percé le rocher, ſoit avec le vinaigre, ſoit autrement, c'eſt que cette grande ame ait formé ce vaſte projet.

L'exécution m'en paroît d'autant plus ſimple qu'il employoit à cet ouvrage une armée, réduite à la condition de l'Equipage d'un vaiſſeau, quand un danger éminent rend l'Officier & le Soldat actifs comme le Matelot, & les fait tous travailler ſans relâche & ſans diſtinction, pour le ſalut commun. On trouve des ſouterrains au pied du mont Viſo du côté du Piémont qu'on appelle les pertuis du mont Viſo, que pluſieurs perſonnes croyent avoir ſervi de chemin à Annibal; mais ces pertuis qui ne ſont que des eſpeces de grottes & de cavernes ſans profondeur, ne reſſemblent point aux deſcriptions de Polybe & de Tite-Live, qui ne donnent aucune idée qu'Annibal ait entrepris de creuſer le mont Viſo par le pied. Ces pertuis d'ailleurs regardent le Pô, & ſont par conſéquent à l'oppoſite du côté par lequel les Carthaginois arriverent au mont Viſo.

Qu'il me ſoit permis à préſent de montrer quelles idées le Chevalier Folard ſubſtitue à celles de Polybe, qu'il ne commente pas, mais qu'il corrige, & à celles de Tite-Live qu'il traite avec tant de mépris. J'ai fait graver ſa carte du paſſage des Alpes par Annibal, pour ne laiſſer rien perdre de toutes les lumieres qu'il donne ou des erreurs qu'il préſente.

Son itinéraire conduit Annibal en quatre jours des bords du Rhône qu'il vient de paſſer, dans l'Iſle que forment le Rhône & l'Iſere; il diſſerte ſur les rivieres d'Arar & d'Iſarar, la Saone & l'Iſere, & conclut enfin que le camp d'Annibal dans l'Iſle, dut être aux environs de Romans. Il veut bien admettre qu'Annibal établit ſur le trône des Allobroges l'aîné des deux freres qui ſe le diſputoient. Croyant qu'il ne pouvoit point exiſter d'autres Allobroges que ceux du pays où ſe trouvoit Annibal, il a voulu que la ſçene des Gaulois nommés Allobroges, & voiſins de la Durance, ſe rapprochât pour ſe paſſer dans le canton qu'on déſignoit particuliérement ſous le nom de Royaume des Allobroges. Trouvant des Allobroges & la Durance auprès de Briançon, il a bâti tout ſon ſyſtême ſur ce fondement, & a rejetté toutes les circonſtances de Polybe & de Tite-Live qui ne quadroient pas avec ſon plan. J'en ſuſpens un moment les détails, pour donner l'intelligence du mot *Allobroge*, qui ſans doute eſt le principe de l'erreur du Chevalier Folard. Ce mot, Celtique dans ſon origine, eſt compoſé de deux mots, *all* qui veut dire *haute*, & *bro*, qui ſignifie *terre*, dont on tire aiſément le nom de montagne & celui de montagnards qu'on rend par celui d'Allobroge.

Les ſçavans ne diſputent point cette étimologie; le Dictionnaire de Trévoux fait l'énumération de tous ceux qui ſont de cet avis, & comme il cite Bochat & des auteurs reſpectables, ce n'eſt point ſur le Dictionnaire que je me fonde, mais ſur ſes explications très-détaillées, au mot *Allobroges*.

Pour ajouter à cette autorité des exemples, je choiſis Céſar, l'auteur le plus reſpectable à mon gré, & dont le mérite eſt le plus univerſellement reconnu, principalement par ceux qui, ſuivant ſes traces, cherchent à prendre chez lui des connoiſſances militaires.

Digitized by Google

Cet auteur, dès le commencement de ſes Commentaires, donne les bornes des pays qu'il parcourt; il doit d'autant moins ſe tromper ſur celles des Allobroges, que les peuples déſignés ſous ce nom étoient dans ſon gouvernement, & il s'appliquoit à les bien connoître. Il dit donc, que le Rhin ſépare les Germains des Helvétiens, & que le Rhône ſépare les Allobroges des mêmes Helvétiens: & quelques pages plus loin, il cite des Allobroges au-delà du Rhône. On ne diſpute point qu'il n'en ait effectivement exiſté de l'autre côté du Rhône, puiſqu'on ſçait qu'ils ont occupé le Val de Romey, le diſtrict de Chatillon de Michaie & les vallées à l'Oueſt de la chaîne des montagnes qu'on appelle le mont Jura.

Dans les remarques ſur la carte ancienne des Gaules faite par le célebre Samſon, & qu'on trouve à la tête des Commentaires de Céſar (28), il cite les Allobroges, qui poſſédoient au-delà du Rhin des villes & des terres; mais n'admettant point d'Allobroges au-delà du Rhin, Samſon ſubſtitue le nom du Rhône à celui du Rhin, & trouve qu'il n'eſt pas poſſible que des Germains Allobroges ſoient venus faire des plaintes à Céſar contre les Helvétiens qui faiſoient de grands ravages autour d'eux, lorſqu'ils ſe diſpoſoient à quitter leur pays pour paſſer dans les Gaules avec toutes leurs familles. On a même ſubſtitué dans beaucoup d'éditions Latines des Commentaires de Céſar au mot *Rhenum* (le Rhin,) *Rhodanum* (le Rhône); & alors quoique les Helvétiens fuſſent maîtres ſur le Rhône d'un pont bâti dans un Fauxbourg de Genève, la derniere ville des Allobroges, & que ce fleuve leur ſervît de borne, on a trouvé plus raiſonnable de croire qu'une partie des Helvétiens étoient Allobroges, & venoient ſe plaindre à Céſar, que de reconnoître des Allobroges ou montagnards

(28) Edition Françoiſe de la Haye 1743. pag. 112. *qui trans Rhenum vicos poſſeſſioneſque habebant.*

établis au-delà du Rhin. J'infere au moins de ce paſſage qu'on connoiſſoit des Allobroges ailleurs que dans le Royaume de ce nom.

C'est ainſi que Polybe cite les Allobroges Ultra-Druentiens, de l'autre côté de la Durance ; il les qualifie du nom de *Gaulois nommés Allobroges* : ce qui prouve bien clairement que ce mot n'étoit qu'une épithete qu'on ajoutoit au nom de la nation. C'eſt ainſi que Lyon *Lugdunum*, compoſé de deux mots Celtiques *Lug*, *dun*, qui veulent dire *ſur hauteur*, n'eſt point le nom privatif de Lyon, qui étoit la ville des Séguſiens ſur une hauteur, ni celui de Leyde, le *Lugdunum* des Bataves, qui avoit quelque tour ſur la hauteur qu'on nomme *le bourg*, ni de Comminges qui s'appelloit *Lugdunum Covenæ*, non plus que le *Lugdunum* de Dauphiné, qui s'appelle aujourd'hui Monléans. J'y joindrai le mot *mediterraneum* dont nous avons fait le nom privatif d'une mer, qui n'a plus d'autre déſignation que celle de Méditerranée ; ce mot cependant ne ſignifie autre choſe que *milieu des terres*, nom qui convient également à la mer Noire, à la mer Caſpienne & à toutes celles qui ſont dans le centre des terres. On a vû que Polybe cite les méditerranées Européennes, en donnant la direction de la route d'Annibal après qu'il eut paſſé le Rhône, & ce mot ne ſignifie autre choſe que le centre des terres. *Alpen* eſt de même, comme je l'ai dit, un compoſé des mots *all* & *pen*, haut-ſommet de montagne, & l'on voit dans Polybe même, qu'il confond toutes les montagnes depuis Marſeille juſqu'à la mer Adriatique ſous le nom d'Alpes.

On trouve nombre de mots ſemblables dans les auteurs Latins dont on peut avoir l'intelligence en partie dans les Mémoires de l'hiſtoire ancienne de la Suiſſe par Bochat, & dans pluſieurs autres Etymologiſtes.

Quand un Commentateur ne connoît ces mots que par une

ſimple déſignation, & qu'il en ignore l'étimologie ou les diverſes ſignifications, il accuſe ſon original, les copiſtes, les imprimeurs, & raſſemblant toutes les circonſtances qui conviennent à ſes idées, il en fait un plan auquel il ne donne de la liaiſon qu'en blâmant les autres paſſages qui ſont d'accord avec ceux qu'il rejette, & par conſéquent peu ſuſceptibles de connexion avec le ſens qu'il adopte. C'eſt ainſi que le mot *Allobroge* pris pour nom privatif d'un peuple & pour baſe du ſyſtême du Chevalier Folard, l'a pu faire tomber dans l'erreur.

CÉSAR me fournit encore une ſeconde conviction contre le Chevalier Folard, & une autorité pour Tite-Live. Ce Général, non moins célebre, non moins courageux & non moins habile que celui des Carthaginois, trace à peu de choſes près la même route qu'il a faite pour paſſer d'Italie au pays des Allobroges, & qu'Annibal a ſuivie pour paſſer des Allobroges en Italie. Céſar (29) arrive à Ocellum (30), où il entre dans les Alpes, & pour arriver à Genève à l'extrémité du pays des Allobroges, il paſſe par le pays des Voconces. Samſon dans ce même commentaire ſur la carte ancienne des Gaules au mot *garocelli* trace ſa route par Suze, Exilles, Oulx, Sézane, le mont Genêvre, Briançon, Gap, Die, d'où il gagne le pays des Allobroges: Tite-Live fait paſſer Annibal du Royaume des Allobroges, par Die & Gap, pour arriver à la Durance. On peut voir ſur la premiere carte, que ces deux Héros font le même détour, & marchant de l'Eſt à l'Oueſt, ou de l'Oueſt à l'Eſt, prennent tout d'un coup auprès du Rhône du Sud au Nord, ou du Nord au Sud, ſans ſuivre la ligne droite que le Chevalier Folard trouve plus

(29) Commentaires de Céſar. Liv. I.

(30) *Ocellum*, la derniere ville de la Gaule citérieure au pied des Alpes, eſt Oulx, Exilles, ou Huſſeaux: ces places ſur leſquelles les Sçavans ont fait de longues diſſertations, ſont toutes les trois très-près de Suze.

vraiſemblable, & qu'il eſt eſſentiel d'examiner avec attention, parce que Tite-Live dit expreſſément qu'Annibal ne voulut pas la ſuivre.

Comme ce Commentateur ne trouve pas raiſonnable la route qu'Annibal tient au Midi, il rejette de même celle que quelques Sçavans ont ſuppoſé qu'il a priſe du côté du Nord par le mont St. Bernard qu'il déclare vouloir „ laiſſer en repos, il n'y paſſera „ pas un ame, ſes neiges ne ſeront point foulées, il ne s'illuſtre- „ ra pas par tant de combats, par tant d'équipages pris ou per- „ dus, par tant d'Officiers ruinés, & de Soldats morts de miſe- „ re" (31).

Il ſe débarraſſe de Polybe en diſant que „ ces huit-cens ſta- „ des, ſans qu'il ſoit beſoin d'évoquer l'ombre de Polybe pour „ nous tirer d'embarras, ſeront une imagination, une faute de „ copiſte, dont ſon Auteur ſe moqueroit s'il mettoit la tête „ hors de ſon tombeau".

Après cette ſaillie, qui ne réſout point le problême, il rejette non-ſeulement la marche de 800 ſtades le long du Rhône, mais celle à travers le pays des Tricaſtins, des Voconces & des Tricoriens, réforme les *Gaulois nommés Allobroges* par Polybe, & fait arriver Annibal ſucceſſivement à Grenoble, à Vizile, au bourg d'Oiſans, au mont de Lens, au Lautaret, à Briançon où il paſſe la Durance, au mont Genêvre, à Sézane, au mont Ceſtrieres, à Suze, au col de la Feneſtre, & enfin le douzieme jour à Pignerol.

Comme il met ſans doute au nombre des contes de vieilles qu'il reproche à Tite-Live, l'hiſtoire du Rocher de la ſommité des Alpes & des reſſources qu'Annibal tire du vinaigre & du feu, ſon ſilence exprime ſuffiſamment à cet égard ce qu'il penſoit. Il réforme la marche de neuf jours poſtérieure au paſſage de la Du-

(31) Hiſtoire de Polybe. Tom. IV. Liv. III. pag. 59. Edition de Paris 1728. in 4°.

rance, comme celle de dix jours qui l'a précédée. Pour ne pas compoſer une hiſtoire toute neuve, il place l'attaque du pied des Alpes, & du premier jour de marche après le paſſage de la Durance, au cinquieme jour de ſon itinéraire, où la Durance ſe rencontre ſur ſa route: l'attaque du peuple perfide, dont les guides, dit Polybe, marcherent pendant deux jours à la tête de l'armée d'Annibal, eſt renvoyée juſqu'au neuvieme jour, & l'action ſelon lui ſe paſſe aux environs du col de Ceſtrieres, dans la vallée de Pragelas, ayant déjà fait une marche depuis qu'il avoit paſſé la ſommité des Alpes. Il établit Annibal ſur le rocher de Balboté proche de Feneſtrelles pendant cette terrible nuit qui ſuit le combat qu'il ſoutient contre ce peuple perfide, le conduit à Suze vers le Nord, le fait revenir de Suze au Midi ſur ſes pas, par le col de la Feneſtre, & le rend enfin à Pignerol le douzieme jour.

Dans Polybe & Tite-Live les 10 jours de marche juſqu'à la Durance, les 3 pour arriver au peuple perfide, les 9 pour gagner la ſommité des Alpes, & les 3 pour deſcendre juſqu'à la plaine, qui donnent 25 jours de marche ſans les ſéjours, ſont énoncés clairement & ſans aucune équivoque: cependant le Chevalier Folard les réduit à douze. Il place le Lautaret au pied des Alpes, quoique l'une des plus hautes montagnes, dont la neige n'a de mémoire d'homme quitté le ſommet, & il fait arriver Annibal au pied du mont Genêvre.

Ce Général trouve à Sézane la riviere de Doire qui coule à l'Eſt, & vient par Oulx & Exilles à Suze, d'où elle arrive dans la plaine du Piémont & à Turin. Le Chevalier Folard ſemblant refuſer toute notion géographique & toute connoiſſance aſtronomique au Général Carthaginois, qu'il ſuppoſe n'être guidé dans ſa route ni par le ciel, ni par les rivieres, ni par les vallées, lui fait quitter la riviere de Doire & la vallée de Sézane, pour s'engager de nouveau dans les montagnes; il le conduit à Ceſtrieres,

auprès duquel eſt la riviere de Cluſon, qui coule dans la vallée de Pragelas & aboutit à Pignerol; il lui fait quitter cette vallée auſſi légérement que celle de Sézane: mais ce qui paroît le plus incroyable, il le conduit au nord de cette même vallée, pour l'engager de nouveau dans les montagnes ſans néceſſité ni raiſon; il lui fait eſſuyer le terrible combat dont il a cru reconnoître la place (32) qu'il ne fixe que ſur l'autorité de ſes connoiſſances, ainſi que tous ces détails qu'un Militaire aura peine à comprendre, & qu'il avoue lui-même n'être qu'une conjecture de ſa part. Il fait parvenir enfin Annibal à Suze, ville & vallée aſſez remarquable où il pouvoit prendre langue, & s'inſtruire de la route qu'il devoit tenir pour arriver à la plaine du Piémont. Elle étoit plus facile encore à trouver que de Sézane; c'étoit la même vallée devenue plus ouverte, & que tout autre auroit cru devoir naturellement ſuivre, puiſqu'elle conduiſoit droit à Turin; mais ſans qu'il en donne aucune raiſon, il le fait retourner ſur ſes pas, & revenir par le col de la Feneſtre, fort près de ſon rocher de Balboté, pour le faire enfin parvenir à Pignerol, d'où il va dévaſter la principale ville des Taurinois, c'eſt-à-dire, Turin, qui ſe trouvoit au bout de la vallée de Suze, qu'il avoit déjà rencontrée deux fois dans ſa marche.

Ce commentaire que j'ai relu bien des fois, avant de croire qu'il fût tel que je le rends, eſt accompagné d'une carte qui ne peut donner aucune notion, pas même de la malhabileté d'un Général qui ſuivroit cette route, & tiendroit cette conduite.

La carte la plus commune mettra le lecteur à portée de juger ſi le Chevalier Folard après ce commentaire a raiſon de dire: „ On me permettra d'être un peu déciſif ſur ce point que je poſ„ ſede bien. Cela me ſied beaucoup mieux qu'à un autre qui ne les

(32) A la page 93.

„ les aura ni vues ni étudiées, comme j'ai fait, dans les Alpes & „ les Pyrénées " (33).

De pareilles cartes ne ſont que des écarts & le jeu d'une imagination qui ne s'eſt pas donné la peine de les réduire à aucune meſure, proportion, ni relation avec la vérité; elles ſont faites pour donner à de jeunes gens des idées des Commentaires de Folard, & non pas des idées des faits hiſtoriques & des poſitions géographiques; ainſi trompés, ils ne peuvent les prendre que fauſſes, d'après des tableaux qui ne repréſentent point la nature. L'image que le Chevalier Folard trace trois pages plus bas de la bataille d'Annibal contre les Allobroges, préſente encore moins d'objets & de poſitions qu'on puiſſe ſuppoſer reſſembler à quelque partie des Alpes, & le terrein bien ouvert où il place les Phalanges des deux armées, a peu de rapport avec les traits hiſtoriques de Polybe & de Tite-Live, & paroît difficile à concilier avec la nature des Alpes. Si, comme il le fait entendre, le combat s'eſt paſſé dans la vallée de Pragelas, il paroît plus incroyable que cette vallée puiſſe être priſe pour un vallon fermé de tout côté par des rochers inacceſſibles (comme Polybe le dépeint, auſſi bien que Tite-Live) & pour l'endroit le plus propre à l'exécution de la perfidie des montagnards qui croyant avoir enfermé les Carthaginois, les chargent en queue & par les flancs tout à la fois. C'eſt pour ce combat ſur-tout qu'il eſt eſſentiel de comparer le texte de Polybe, & la façon dont Folard l'explique & le commente. Peut-être pluſieurs autres cartes de ce livre auront-elles le même défaut. Je ſuis forcé de ſoutenir que dans le parallele du Général Carthaginois avec le Général François qui paſſe tant de ſiecles après dans les mêmes places, ces cartes ne peuvent être abſolument d'aucun uſage, & même qu'elles ne dou-

(33) Tom. IV. pag. 91.

nent aucune intelligence de l'hiſtoire de Polybe & de Tite-Live, ni de la conduite d'Annibal.

La réputation du Chevalier Folard eſt cependant ſi bien établie par ſes Commentaires ſur Polybe, qu'en riſquant de telles obſervations & un ſentiment ſi contraire au ſien, j'ai beſoin de toute l'attention de ceux qui me jugeront, pour n'être pas condamné par ſimple prévention. J'eſpere qu'on ne me refuſera pas de ſe rappeller que Guiſchardt (34), dont on n'a pas connu tout le mérite dans la république des Provinces-Unies, a cependant très-clairement démontré que Folard a ſouvent bien moins ſuivi le texte de ſon Auteur, que les écarts de ſon imagination trop vive, enſorte qu'on peut dire que ſes idées étoient obſcures dans ſes beaux jours, & confuſes à la fin de ſa vie (35).

J'examine ſi ſcrupuleuſement la marche qu'il ſuppoſe & je la trouve ſi peu conforme aux faits & aux circonſtances que nous apprennent les Hiſtoriens qu'il a pris pour ſes maîtres, que je trouve qu'elle ne leur fait pas moins de tort qu'au Héros dont il dégrade le caractere. Je tâche de préſenter les mêmes objets moins défigurés; j'apporte la plus grande attention à ne changer aucune des penſées de ces Auteurs, & à préſenter les mêmes images que les tems n'ont point défigurées, me contentant de ſubſtituer les noms nouveaux aux anciens, & de ſuppléer ceux qu'on a paſſés ſous ſilence.

Polybe & ſon commentaire, ainſi que Tite-Live, ſont ſi fort à la portée de tout le monde, & l'on peut ſi facilement ſe procurer des cartes qui puiſſent ſuppléer à ce qui manque à celles du Chevalier Folard, que j'ai lieu d'eſpérer que ceux qui s'étonne-

(34) Voyez ſes mémoires militaires ſur les Grecs & les Romains. Edit. de la Haye 1758.

(35) On ſçait aſſez la fin de cet Auteur qui paſſa de l'étude de Polybe à la contemplation des merveilles de St. Médard.

roient de la hardieſſe de ma critique ſur un ouvrage ſi généralement vanté, mais malheureuſement ſi fort en erreur, voudront bien entrer avec attention dans ces détails, & ne décider qu'avec réflexion.

L'on a plus de facilité que jamais de s'inſtruire ſur l'art militaire. Outre les relations, & les plans particuliers des Généraux d'Armée envoyés dans les bureaux de guerre de chaque Souverain, dont on peut quelquefois ſe procurer des copies, tout Officier, en France ſur-tout, s'il a l'ambition de ſe rendre utile un jour, ou de ſe diſtinguer dans le métier des armes, ſe fait une habitude & un devoir de lever les cartes & les plans des endroits remarquables où la guerre le conduit, & d'en recueillir ce qu'il peut trouver ſur les lieux.

J'ai ſuivi régulièrement cet uſage pendant dix campagnes, où j'étois à portée d'être bien inſtruit. Si je dois à cette méthode le bonheur d'avoir préſenté mes idées avec aſſez de clarté pour les rendre utiles, je ſerai ſuffiſamment récompenſé par l'exemple que j'aurai donné, même aux dépens de mon amour-propre, & par la juſtice qu'on voudra bien rendre à mon zèle & à ma ſincérité. Pour abréger le travail de cette Préface à ceux qu'une trop longue diſcuſſion pourroit dégoûter, j'ai réduit dans une Table de comparaiſon les principaux faits ſur leſquels on peut décider de la route d'Annibal & de ſon paſſage des Alpes.

Polybe, d'une naiſſance très-diſtinguée en Grece, avoit acquis beaucoup de réputation par ſes armes, & s'étoit toujours appliqué ſinguliérement à bien connoître le métier de la guerre. Lorſque le ſort de la Grece le mit au pouvoir des Romains, ſes connoiſſances & ſes talens militaires lui firent bientôt gagner l'amitié de Scipion & de Fabius. Il avoit été tout exprès ſur les lieux pour reconnoître le paſſage d'Annibal, & tous les endroits où ce

Général avoit combattu les Romains. On peut le regarder comme l'Auteur le plus désintéressé, puisqu'il n'étoit ni Romain ni Carthaginois. Il jouit de la réputation d'être un des meilleurs écrivains de l'antiquité. Il mérite par conséquent qu'on s'occupe plus à étudier, qu'à commenter son texte.

Tite-Live par son histoire Romaine s'est fait regarder comme un Auteur précieux à tous les siecles, & l'on regrette tous les jours de ne pas posséder toutes ses Décades. Il est, à ce qu'il me semble, toujours d'accord avec Polybe.

Tels sont les deux Auteurs dont je compare les passages essentiels. Je n'ai placé mon opinion après leur histoire que parce que je la crois tout-à-fait conforme à ce qu'ils ont dit, & pour ne point détourner les lecteurs des idées que leur donnent ces Auteurs. Je n'ai rangé le Chevalier Folard à la quatrieme Colonne que pour ne point ramener le lecteur des idées de ce commentateur aux miennes, que je regarde comme une suite & une explication de Polybe & de Tite-Live, tandis que les siennes présentent un tableau tout différent, où l'on perd de vue tous les traits de l'Historien Grec & du Romain.

ERRATA.

Page 14 ligne 31. la Provence d'Overyssel avoit *lisez* deux des Provinces de l'Union avoient

GUERRE

GUERRE

DES ALPES

OU CAMPAGNE DE MDCCXLIV.

PAR LES ARMÉES COMBINÉES

D'ESPAGNE ET DE FRANCE.

L'Empire d'Occident avoit eu pendant près de cinq ſiècles une ſucceſſion peu interrompue d'Empereurs de la Maiſon d'Autriche. Charles VI., craignant de la voir éteindre en ſa perſonne, s'étoit occupé toute ſa vie du ſoin d'en conſerver la ſplendeur & la puiſſance, s'il ne pouvoit en perpétuer le nom. Il avoit donné l'Archiducheſſe Marie Thérèſe ſa fille aînée en mariage au Duc François de Lorraine, qu'il avoit engagé de reſter à ſa Cour: deux de ſes nièces avoient épouſé les Electeurs de Saxe & de Baviere. Dérogeant à l'ordre de ſucceſſion, établi dans ſa Maiſon par l'Empereur Charles V., il avoit fait une Pragmatique Sanction, qui devoit réunir tous ſes Etats héréditaires ſur une ſeule tête; il avoit exigé des Electeurs & Electrices de Baviere & de Saxe la rénonciation à ſa ſucceſſion, en faveur de ſa fille aînée Ducheſſe de Lorraine. Cette Pragmatique Sanction, produite en 1713, n'avoit d'abord été connue que de la Famille Impériale; mais l'Empereur voulant lui donner force de Loi,

Pragmatique Sanction.

la fit recevoir (en 1724) par tous les Princes de l'Empire, & propoſa depuis à tous les Souverains de l'Europe de la reconnoître & d'en aſſurer l'exécution. La Maiſon de Bourbon étoit trop puiſſante pour que l'Empereur la négligeât ; mais elle avoit alors des intérêts directement oppoſés à ceux de la Maiſon d'Autriche, outre une habitude invétérée d'inimitiés nourries par de longues & continuelles guerres. Le Trône d'Eſpagne n'avoit été véritablement abandonné à la Maiſon de Bourbon que faute de Prince dans la Maiſon d'Autriche. Philippe V. de Bourbon avoit poſſédé longtems ce Royaume, avant que l'Empereur Charles qui le lui avoit diſputé perſonnellement, eût voulu le reconnoître. Philippe avoit conquis depuis, & reperdu les Royaumes de Sicile & de Sardaigne, & attendoit en dédommagement les ſucceſſions éventuelles des Duchés de Parme & de Toſcane, dont les Souverains n'avoient point de ſucceſſeurs déſignés. Quoique ces Etats fuſſent aſſurés à Don Carlos fils de Philippe V. par le Traité de la Quadruple-Alliance (en 1718) & que ce Prince dût paſſer en Italie pour s'en aſſurer la ſucceſſion, le Traité ne s'accompliſſoit point & l'Eſpagne faiſoit retentir l'Europe de ſes plaintes. L'Empereur à la mort du Duc de Parme s'étoit mis en poſſeſſion de ce Duché : il avoit fallu de nouveaux Traités pour l'engager à s'en déſaiſir, & Don Carlos n'avoit été reçu dans l'Italie qu'après treize ans de délais & de négociations. A peine établi dans Parme, il en avoit été dépoſſédé par l'Empereur, mais la ſanglante Campagne de 1734, mémorable par les victoires des François à Parme & à Guaſtalla, avoit obligé celui-ci à faire de grands ſacrifices. Don Carlos, fuyant de Parme, étoit venu par une heureuſe révolution s'emparer des Royaumes de Naples & de Sicile ; & l'Empereur n'ayant pu les retirer de ſes mains, les avoit abandonnés par le Traité conclu à Vienne en 1736, mais terminé ſeulement en

1738: en vertu duquel il recouvroit en dédommagement le Duché de Parme; le Duc François de Lorraine cédoit ſes Etats patrimoniaux à Staniſlas Leczinsky, qu'Auguſte Electeur de Saxe, de la Maiſon de ce nom, avoit dépoſſédé du Trône de Pologne; Louis XV. Roi de France & Gendre de Staniſlas devoit à ſa mort poſſéder les Duchés de Lorraine & de Bar pour les réunir à la Couronne de France, & le Duc de Lorraine recevoir l'inveſtiture accordée ci-devant à Don Carlos du Grand-Duché de Toſcane, dont il fut mis en poſſeſſion à la mort du Grand-Duc, en qui la Maiſon de Médicis fut éteinte. La Pragmatique Sanction avoit été garantie, à cette Paix, par les Souverains intéreſſés dans cette guerre. Etat de l'Europe après la Paix de Vienne.

Charles VI. n'ayant ſurvécu que peu de tems à ce Traité, n'avoit point eu celui de faire élire ſon Gendre Roi des Romains, ce qui eût été le plus grand avantage pour ſa Pragmatique Sanction. La mort de l'Empereur avoit occaſionné la guerre; l'Archiducheſſe Marie Thérèſe d'Autriche, Grande-Ducheſſe de Toſcane, avoit reçu, en ſon propre & privé nom, le ſerment de fidélité de tous les ſujets de l'Empereur ſon pere, aſſocié le Grand-Duc de Toſcane à ſon autorité, ſous le titre de Co-Régent, & pris celui de Reine de Hongrie. Pluſieurs Souverains avoient proteſté contre cette priſe de poſſeſſion, & prétendoient que par leur acceſſion à la Pragmatique Sanction, ils n'avoient entendu ni pû garantir que les Etats qui devoient appartenir légitimement à l'héritier de Charles VI., qu'ils n'avoient point preſcrit leurs droits, moins encore ceux de divers Souverains, qui par la mort de l'Empereur devoient rentrer en poſſeſſion de biens dont ils étoient héritiers, à quelque titre que ce fût.

Charles Electeur de Baviere ſoutint que ſa rénonciation & celle de l'Electrice ſon Epouſe n'étoient point de nature à l'em- Baviere.

pêcher de faire valoir les droits qu'il avoit de ſon chef, en vertu du Teſtament de Ferdinand d'Autriche, dont Albert V. Duc de Baviere duquel il deſcendoit avoit épouſé la fille aînée, appellée à la ſucceſſion des Royaumes de Bohème & de Hongrie, en cas d'extinction d'héritiers mâles de la Maiſon d'Autriche. La Grande-Ducheſſe de Toſcane prétendoit que c'étoit ſeulement en cas d'extinction d'héritiers légitimes, & que ſuivant ce même Teſtament elle étoit inconteſtablement héritiere de ces Royaumes.

Eſpagne. Philippe V. de Bourbon, Roi d'Eſpagne, avoit auſſi fait ſon oppoſition & ſa proteſtation pour le maintien de tous ſes droits, qu'il ne ſpécifia pas d'abord, mais particuliérement pour reſter ſeul Grand-Maître de l'Ordre de la Toiſon d'or, qu'il prétendoit n'appartenir qu'au Royaume d'Eſpagne, mais que l'Empereur Charles VI. avoit regardé comme l'Ordre de la Maiſon de Bourgogne, dont il étoit l'héritier. Cette ſimple prétention facile à diſcuter & à concilier s'étendit par la ſuite juſques ſur la ſucceſſion de tous les Etats de la Maiſon d'Autriche, que le Roi d'Eſpagne prétendit lui appartenir comme héritier de la fille de l'Empereur Maximilien II., Epouſe de Philippe II. dont il deſcendoit par les femmes; prétendant qu'elle devoit avoir la ſucceſſion par droit d'aîneſſe, ſi les femmes étoient habiles à ſe porter héritieres de la ſucceſſion de la Maiſon d'Autriche.

Portugal. Jean V. de Bragance, Roi de Portugal dès 1706, occupé de ſa fin que ſon âge & ſes infirmités lui faiſoient enviſager comme prochaine, n'écoutoit que la voix de la religion, ou plutôt des miniſtres des autels. Il avoit vu le Royaume d'Eſpagne abſolument dégarni de troupes, &, par délicateſſe de conſcience plus que par politique, il n'avoit pas voulu choiſir ce tems pour diſcuter des intérêts importans & même preſſans qui demandoient un nouveau Traité de paix, ou devoient occaſionner la guerre.

Le Prince du Breſil, éloigné des affaires & des Conſeils, reſpectoit l'Egliſe, & la laiſſoit diſpoſer ſans oppoſition de toute l'autorité. La Princeſſe du Breſil, loin de l'exciter à d'autres ſentimens, paroiſſoit ſacrifier tout reſſentiment à ſa famille & à ſon nom. Le Roi d'Eſpagne étoit ſon pere: le Roi de France avoit dû l'épouſer. Le Duc de St. Simon ſon Ambaſſadeur en avoit été faire la demande avec un appareil & une magnificence juſques-là ſans exemple: quatre cens Seigneurs François l'avoient ſuivi à Madrid, & donné à ſes fêtes un éclat d'autant plus brillant que le Duc de St. Simon y ſacrifia une fortune immenſe dont il fut récompenſé par un brévet de Grand d'Eſpagne & un Cordon rouge de l'Ordre de la Toiſon d'or. L'Infante conduite en France (en 1722) & élevée à la Cour du Roi qu'elle devoit épouſer, ne l'avoit jamais rendu reſponſable des raiſons politiques qui la firent reconduire (en 1725) à la Cour d'Eſpagne pour paſſer enſuite en Portugal. La Religion en ce pays abſorbant alors toutes les idées, & étouffant toute politique & tout intérêt, Jean V. ſe piquoit d'obſerver la plus exacte neutralité non ſeulement avec l'Eſpagne dont il avoit à ſe plaindre, mais même avec tout le reſte de l'Europe.

Pruſſe. FRE'DE'RIC III. monté nouvellement ſur le Trône de Pruſſe (convaincu que les droits des Souverains ſont inaliénables, qu'ils les tiennent de Dieu & de leur Epée, & qu'en étant reſponſables, c'eſt à eux-mêmes à ſe les procurer) ſe mit à la tête d'une armée avec laquelle il ſe fit reconnoître Duc de Siléſie, & prêter ſerment de fidélité, proteſtant qu'il n'entendoit en aucune façon violer ſa garantie de la Pragmatique Sanction. Bornant ſes conquêtes à ſes droits, dont il fit de publiques déductions, il offrit à la Grande-Ducheſſe de Toſcane, non ſeulement ſon amitié, mais même ſon alliance contre ſes Ennemis, ce qu'elle refuſa. Frédéric III. s'étoit joint à l'Electeur de Baviere, aux Rois de

Par le Traité du 18 Mai 1741. France & d'Eſpagne, auxquels ſe réunirent enſuite les Rois de Pologne & de Sardaigne. D'après ces divers Traités, la Reine de Hongrie devoit être dépouillée de la Baſſe-Siléſie, de la Ville de Neiſs & du Comté de Glatz par le Roi de Pruſſe; de la Haute-Siléſie & de la Moravie par le Roi de Pologne; du Royaume de Bohème, du Tirol & de la Haute-Autriche par l'Electeur de Baviere. L'Italie & la Lombardie devoient être le partage de la Maiſon de Bourbon, & du Roi de Sardaigne; & la France devoit garder les conquêtes qu'elle feroit, & caſſer pour toujours le Traité de la Barriere.

Ruſſie. Elizabeth Petrowna, devenue Impératrice de Ruſſie après les révolutions de l'Empereur Iwan & de l'Impératrice Anne, étoit vainement alliée de la Reine de Hongrie. Arrêtée par les armes des Suédois, elle n'avoit pu lui donner aucun ſecours, & quand elle s'en fut débarraſſée par la capitulation d'Helſingfort *, ſi fatale à la Suéde, elle eut d'autres raiſons de différer la marche de ſes troupes.

* 4 Septembre 1742.

Turquie. Le Grand-Seigneur ſe préparoit à faire une puiſſante diverſion en Ruſſie, ſuivant ſa convention avec la Suéde, qui ne pouvoit plus rien par elle-même, lorſqu'il en fut détourné par la guerre que lui déclara le Sophi de Perſe.

Suéde.

Perſe.

Angleterre. L'Angleterre ſoutenoit la Reine de Hongrie de toutes ſes forces; George II. ſon Roi & Electeur d'Hanovre en même tems, s'efforçoit de faire regarder aux Anglois ſes Etats d'Allemagne comme unis à leur Couronne; au point d'exiger leur ſecours en tout tems, de même que ſi le Pays d'Hanovre avoit fait partie des trois Royaumes de la Grande-Bretagne, ou un quatrieme Etat de leur union. N'ayant point encore pu convaincre les Anglois de ce principe, & craignant tout pour ſon Electorat, il avoit ſigné à Hanovre le 7 Septembre avec la France un Traité de Neutralité pour le Pays d'Hanovre ſeulement: il s'étoit en-

Hanovre.

gagé de n'apporter aucun empêchement à l'Election de Charles de Baviere à l'Empire, & la France s'étoit obligée à défendre ſon Electorat. Ce Traité avoit été exécuté fidélement à cet égard, mais les Anglois n'avoient point fait difficulté de prendre les armes; & ce même Electeur d'Hanovre, à leur tête comme Roi d'Angleterre, s'étoit avancé ſur le Mein, où il avoit été dans la poſition la plus critique, lorſque le Maréchal de Noailles l'enferma dans ſon Camp d'Aſchaffembourg; l'Artillerie Françoiſe détruiſoit toute ſon armée à travers le Mein: le Roi d'Angleterre s'en étoit tiré fort heureuſement par l'imprudence des Officiers-Généraux François, qui (diſoit le Maréchal de Noailles) n'avoient pas voulu lui obéir; crime qu'on ne rechercha point après la malheureuſe Journée de Dettingen.

Heſſe. Le Roi d'Angleterre avoit négocié pour quatre ans ſix mille Heſſois dont 1200 de Cavalerie & le reſte en Infanterie, qu'il employeroit ainſi qu'il le jugeroit à propos.

Baviere. L'Electeur de Baviere ſoutenu des armes de France & de Pruſſe, avoit déja conquis preſque toute l'Autriche. La Reine de Hongrie s'étoit retirée à Presbourg, tandis que ſes Ennemis avançoient juſques aux portes de Vienne, qu'ils ne chercherent point à prendre. L'Electeur de Baviere tournant tout d'un coup ſur la Bohème avoit été bientôt le maître de la campagne. Le plan ayant été fait de ſurprendre par quatre côtés la Ville de Prague capitale de ce Royaume, le Major Chevert qui avoit concerté cette opération avec le Comte de Saxe, alors Lieutenant-Général, oſa, ſuivi de trois hommes ſeulement, eſcalader des murailles de plus de 30 pieds de hauteur; il parvint heureuſement au haut, s'empara des ſentinelles & du corps de garde, & ouvrit au Comte de Saxe la porte de la ville, dans laquelle les François embuſqués ſe jetterent incontinent. La Ville priſe, l'Electeur de Baviere s'étoit fait reconnoître Roi de Bohème, & prêter ſerment de fidélité.

Diette de l'Empire. La Diette de l'Empire aſſemblée à Francfort, avoit refuſé de reconnoître le ſuffrage Electoral de Bohème entre les mains de la Reine de Hongrie ; après qu'elle eut été dépouillée de ce Royaume, & que l'Electeur de Baviere en eut été reconnu Roi, on l'avoit unanimement proclamé Roi des Romains: huit jours après il avoit été élu Empereur ſous le nom de Charles VII. & immédiatement couronné ; mais au même tems, la Reine de Hongrie avoit porté la guerre au ſein de la Baviere, & le lendemain du jour de ſon couronnement, le nouvel Empereur avoit perdu Munich la Capitale de ſes Etats.

Electeurs Eccléſiaſtiques & Palatin. Les Electeurs de Mayence, de Trèves & de Cologne, & l'Electeur Palatin ſe propoſoient de garder une exacte neutralité, qui ne leur donna que le droit de révendiquer des fournitures qu'ils furent obligés de faire aux armées des deux partis, & leur furent fort couteuſes.

Pruſſe. D'un autre côté le Roi de Pruſſe allié de l'Empereur, avoit remporté ſur les Troupes de la Reine de Hongrie, commandées par le Prince Charles de Lorraine ſon beau-frere, une victoire célebre à Czazlaw, & formé dans la perſonne du Prince Henri de Pruſſe ſon frere, un Général dont la ſcience & la pratique militaire n'ont jamais été depuis en défaut. Les François avoient auſſi remporté un avantage conſidérable ſur la Cavalerie Autrichienne à Sahay. Le Roi de Pruſſe ſollicité vivement par les Anglois d'accorder à la Reine de Hongrie cette alliance qu'elle avoit d'abord refuſée, avoit fait ſa paix avec elle par le Traité de Breſlaw qui lui conſerva la Siléſie.

Saxe. Auguste Electeur de Saxe & Roi de Pologne n'avoit engagé que ſon Electorat au ſoutien de ſes prétentions dont il ne tarda pas à ſe départir auſſi-tôt que le Roi de Pruſſe ſon allié ceſſa de le ſoutenir: la Pologne n'avoit pris aucune part à la guerre.

La Pologne. Apres la défection de ces alliés, que le Maréchal de Belle-

Iſle

Iſle preſſentit trop tard, & qu'il n'avoit point prévue, les François avoient été trop heureux de pouvoir ſe rendre à Prague, ce qu'ils ne durent qu'à leur courage & à leur fermeté. Ils y avoient été bientôt aſſiégés par les Troupes Autrichiennes, commandées par le Grand-Duc de Toſcane en perſonne, & par ſon frere le Prince Charles de Lorraine.

L'Empereur Charles VII. s'occupoit à défendre ſes Etats Electoraux, où la Reine de Hongrie faiſoit chaque jour de nouvelles conquêtes. Son malheur lui fit négliger la bonne intelligence qu'il auroit dû conſerver avec ſes alliés, & ſur-tout avec les François. Cette méſintelligence devenant de jour en jour plus conſidérable eut les ſuites les plus fâcheuſes.

Louis XV. avoit fait partir une ſeconde armée de France, pour aller délivrer la premiere qui ſe défendoit avec un courage intrépide dans Prague, où elle manquoit de tout. Le Maréchal de Belle-Iſle, ſur qui rouloit le commandement (1), & toute l'intrigue politique de cette Guerre, y avoit été renfermé, de même que le Maréchal de Broglio, avec environ 25000 François. Les aſſiégeans quatre fois plus-nombreux, ne faiſoient que d'inutiles ouvrages, qu'ils voyoient d'abord détruits. Les aſſiégés ne ceſſoient de faire des ſorties ſur eux, & d'oppoſer ouvrages à ouvrages. Dans l'une de ces ſorties le Duc de Biron Lieutenant-Général à la tête de 12000 hommes, non content d'avoir détruit tous les ouvrages des aſſiégeans, avoit oſé s'avancer juſqu'au ſein de leur armée qu'il avoit remplie de déſordre & de confuſion, & après le plus brillant ſuccès, il étoit rentré

Seconde armée de François en Allemagne.

(1) Quoique le Maréchal de Broglio fût plus anciennement élevé à ce grade que le Maréchal de Belle-Iſle, & qu'il le commandât de droit, le Maréchal de Belle-Iſle étoit toujours pourvu d'ordres particuliers auxquels le Maréchal de Broglio devoit ſe ſoumettre, & étoit prévenu par le Miniſtere qu'il devoit paſſer en Baviere auſſitôt qu'on ne jugeroit plus ſa préſence néceſſaire à l'armée de Bohême.

dans Prague, quoique dangereuſement bleſſé, avec une perte conſidérable des ſiens. Ces belles actions n'empêchoient pas les François d'être fort mal à leur aiſe: la diſette étoit extrême; le Maréchal de Belle-Iſle y avoit fait remédier en partie, en faiſant tuer grand nombre de chevaux pour la nourriture des Troupes; il avoit fait obſerver une exacte diſcipline dans ſon camp ſous la ville, & dans la ville même, enſorte qu'il ne s'y paſſoit pas le moindre déſordre.

Aussitôt que le Grand-Duc de Toſcane avoit appris la marche du Maréchal de Maillebois qui venoit avec 40000 hommes au ſecours de Prague, il étoit parti ſuivi du Prince Charles ſon frere & de preſque toute ſon armée, pour aller à ſa rencontre; mais n'ayant pu rien entreprendre, il avoit laiſſé le commandement à ſon frere pour ſe rendre à Vienne. Le Maréchal de Broglio étoit ſorti de Prague, pour venir prendre le commandement de la nouvelle armée, ſans avoir jamais pu la conduire à Prague, mais auſſi ſans que le Prince Charles de Lorraine eût pu l'entamer. Cependant la Baviere avoit été preſque toute délivrée des Autrichiens, accourus de toutes parts contre les François. Le Prince de Lobkovits étoit revenu bloquer Prague, mais malgré le nombre ſupérieur de ſes Troupes, le Maréchal de Belle-Iſle avoit eu le bonheur de faire ſa retraite, qu'il regardoit comme la plus glorieuſe action de cette guerre. En effet bloqué par une armée conſidérable dans une ville, où il avoit dû prendre la précaution de mettre des piles de bois dans tous les quartiers, pour la brûler au moindre mouvement que pourroient faire ſes habitans, ennemis déclarés des François; ayant une route de près de quarante lieues à faire dans un pays dévaſté, pour arriver à Egra, dans une ſaiſon que le froid & la neige rendoient inſupportable; rien n'avoit rebuté le Maréchal de Belle-Iſle. Quoique malade, il fit ouvrir une des portes de Prague vers le milieu de la nuit du

16 au 17 Décembre 1742 : le Marquis de Sandricourt, de la maiſon de St. Simon, le plus ancien Lieutenant-Général de l'armée, étoit ſorti le premier, à la tête de toute la Cavalerie, compoſée de moins de quatre mille chevaux, dont il y avoit trois mille nouvellement achetés dans Prague même & dans les environs: il avoit été chargé de la conduire juſqu'en France, où elle étoit arrivée ſans autre perte que celle qu'occaſionna la rigueur de la ſaiſon; quelques équipages & traîneurs qui ne pouvoient pas ſuivre, avoient été la ſeule proye des Troupes légeres, qui voltigeoient autour de l'armée. Le Maréchal de Belle-Iſle avec 12000 hommes d'Infanterie & 30 pieces de canon avoit ſuivi le Marquis de Sandricourt immédiatement ; ſon projet avoit été ſi ſecret & ſi bien concerté que ni la Cavalerie ni l'Infanterie Françoiſe ne purent être atteintes dans leur marche par aucun corps un peu conſidérable des ennemis, quoique harcelées chaque jour par des Troupes légeres qui les déſoloient. Chevert qui avoit eſcaladé la ville avoit été choiſi pour y reſter enfermé avec ſix mille François, preſque tous malades ou bleſſés. Le Prince de Lobkovits, après avoir été vainement à la ſuite du Maréchal de Belle-Iſle, étoit revenu devant Prague, qu'il avoit ſommé de ſe rendre à diſcrétion; mais le brave Chevert menaçant de mettre la ville en feu & de s'enſévelir ſous ſes ruines, au lieu de déshonorer ainſi les armes de France, avoit obtenu par capitulation la liberté de ſe retirer avec tout ſon monde & les honneurs de la guerre, juſqu'à Egra, où le Marechal de Belle-Iſle avoit fait repoſer ſon armée. Celle du Maréchal de Broglio n'avoit pu ſauver la Baviere que les Autrichiens avoient envahie pour la ſeconde fois.

Retraite des François de Prague.

L'Empereur peu d'accord avec les François, victimes de cette diſcorde, avoit été contraint de ſe retirer à Augsbourg, après avoir perdu tous ſes Etats; la Reine de Hongrie s'étoit fait prê-

ter en Baviere ſerment de fidélité, par repréſailles de celui que l'Empereur avoit reçu en Bohème. Louis XV. retirant toutes ſes Troupes d'Allemagne invitoit les Princes de l'Empire a y rétablir la paix; ſon armée ſe tenoit ſur ſes frontieres. Le Maréchal de Coigni avoit ſçu contenir celle du Prince Charles de Lorraine qui vouloit tenter le paſſage du Rhin, & fait paſſer au fil de l'épée trois mille Grenadiers Autrichiens, qui de l'Iſle de Reignac, s'étoient avancés juſqu'à Rhinvillier.

Le Prince Charles de Lorraine s'en étoit vengé l'année ſuivante, en paſſant ce même fleuve avec toute ſon armée, ſans que le Maréchal de Noailles chargé de le garder, eût rien fait pour l'en empêcher. La France étoit dans une extrême inquiétude ſur les ſuites de cet événement, quand le Roi de Pruſſe rentra dans ſon alliance, & dans celle de l'Empereur, pour engager la Reine de Hongrie à reconnoître Charles VII. pour Empereur & lui rendre ſes Etats héréditaires. Frédéric avoit porté de nouveau la guerre en Bohème & en Moravie, & forcé le Prince Charles à repaſſer le Rhin, pour accourir au ſecours de la Bohème dont la Capitale étoit déjà priſe.

La République des Provinces-Unies.

La République des Provinces-Unies attentive à la balance de l'Europe, ſentit combien le Roi de Pruſſe en altéroit l'équilibre: elle prévint l'Angleterre ſur les ſuites de la foibleſſe de la puiſſance Autrichienne, & ces deux Etats de concert prirent la réſolution d'arrêter le Roi de Pruſſe dans ſes conquêtes.

L'Assemblée des Etats-Généraux manque preſque toujours de cette harmonie à laquelle la République qu'elle repréſente doit autant ſa grandeur, qu'au ſecours des Alliés qui l'ont aidée à ſe former & à s'affermir. On diroit que c'eſt un congrès où ſept Puiſſances belligérantes envoyent des Députés, uniquement occupés chacun de leur intérêt particulier. Ce nombre de Députés ſe multiplie à l'infini, quoiqu'il n'accroiſſe point en voix pour au-

cune Province ; mais oblige l'Etat à traiter dans un Conſeil particulier des affaires, qu'il ne peut cependant décider qu'avec l'approbation des Députés.

Dans la circonſtance actuelle, comme dans beaucoup d'autres, les Députés des Etats-Généraux n'étoient point d'accord ; cependant aidés de la politique du Conſeil-Secret, ils convinrent que la République réunie à l'Angleterre ſur ce point, feroit ſignifier au Roi de Pruſſe le *nec plus ultra* que l'équilibre de l'Europe permettoit d'aſſigner à ſes conquêtes. Quand il fut queſtion d'en venir à l'exécution du plan, que ces Puiſſances Maritimes pouvoient, peut-être alors, ſoutenir par leurs armes, il s'éleva dans l'aſſemblée une oppoſition inattendue, & d'autant plus dangereuſe qu'elle paroiſſoit ne contredire en rien ce qu'on venoit de décider. L'on propoſa de communiquer à la France le nouveau plan & de l'engager à le ſoutenir. Cette réſolution fut approuvée, & la ſignification au Roi de Pruſſe ſuſpendue. La France prit du tems pour délibérer ; le Roi de Pruſſe fit des conquêtes, s'allia même avec la France, & les Médiateurs furent réduits à jouer, comme les autres, un ſimple rôle dans la guerre, qui devenoit générale.

La République cependant affectoit de vouloir être Neutre, ne pouvant s'ériger en Médiatrice ; elle faiſoit augmentation ſur augmentation dans ſes troupes & cherchoit plus à ſe rendre redoutable qu'à faire du mal. La France l'exhortoit à la plus exacte neutralité, & la République temporiſant ne donna que de foibles & tardifs ſecours aux Anglois, qui ſuivirent avec plus de vivacité le rétabliſſement de l'équilibre. Les troupes Républicaines ne ſe joignirent à celles des Anglois que quelques jours après la bataille de Dettingen, où leur préſence eût donné toute une autre tournure. Entraînée dans la ſuite plus ſérieuſement dans cette guerre, la République perdit des Places & acquit un

Stadhouder & l'hérédité du Stadhouderat. La paix lui reſtitua ſes Places, & confirma le Stadhouderat.

Le Roi de Pruſſe ne fit point éclater le reſſentiment qu'il dut avoir des réſolutions de la République, il ſe contenta d'appuyer la demande de la reſtitution des Marquiſats de Tervere & de Fleſſingue à la Maiſon d'Orange, à titre de garant de cette ſucceſſion: ce qu'il obtint.

Cologne. L'Electeur de Cologne attendoit que quelqu'ennemi ſe déclarât contre la République pour ſe joindre à lui dans l'eſpérance de faire détruire les Forts de Breewort & de Bourtagnes, qu'il prétendoit que la Province d'Overyſſel avoit fait conſtruire ſur le terrein de la Weſtphalie, dont il étoit Souverain.

Batavia. C'est dans ce même tems que la République recevoit une ſecouſſe violente par la conjuration des Chinois à Batavia. La Compagnie des Indes Orientales (premiere ſource de ſa richeſſe) eût été détruite de fond en comble, ſans le remede violent qu'elle employa contre les Chinois.

Danne-mark. Le Roi de Dannemark ne laiſſoit point la République ſans inquiétude, ſur la fin qu'auroient les difficultés conſidérables qu'il lui ſuſcitoit ſur la pêche de Groenland & d'Iſlande, dans un moment où la guerre alloit s'allumer de toutes parts. Il avoit reçu des ſubſides de l'Angleterre, & croyoit s'aſſurer ou d'un Médiateur, ou d'un Allié contre la République.

France. Quoique Louis XV. eût donné de ſi puiſſans ſecours à l'Electeur de Baviere, il n'avoit pas moins à cœur de ſoutenir la cauſe d'Eſpagne, à laquelle il étoit doublement intéreſſé, par l'alliance commune avec l'Electeur de Baviere, & par celle qu'il avoit contractée en donnant en mariage ſa fille aînée la Princeſſe Louiſe Eliſabeth à Don Philippe Infant d'Eſpagne, qui devoit jouir des Pays que l'Eſpagne révendiquoit en Italie, & qu'elle eſpéroit y conquérir.

Digitized by Google

L'Infant Don Philippe étoit parti d'Eſpagne avec une armée de 30000 hommes; traverſant la France, il avoit eſpéré de pénétrer en Italie par les Alpes, tandis que le Duc de Montemar conduiſoit par mer une ſeconde armée à laquelle il devoit ſe joindre. Le Duc de Montemar avoit été eſcorté par les Flottes d'Eſpagne & de France que l'Amiral Haddock commandant une Flotte Angloiſe, avec laquelle il croiſoit ſans ſuccès dans la Méditerranée, n'oſa pas attaquer, n'étant pas le plus fort & les Anglois n'ayant pas encore commencé la guerre contre la France. La Flotte combinée avoit débarqué tranquilement quinze mille hommes à Orbitello. Les Anglois faiſoient ouvertement la guerre à l'Eſpagne. L'Amiral Vernon par la manœuvre la plus hardie étoit venu battre en brêche Porto-Bello, de deſſus ſes vaiſſeaux encrés dans le Port, & expoſés à tout le feu des Forts; il s'étoit rendu maître en deux jours de la ville. On avoit eſſayé de prendre de même Carthagène; mais le Chef-d'Eſcadre Chaloner Ogle n'en avoit remporté que la confuſion de l'avoir manquée, tandis qu'on avoit déjà frappé des médailles à ſa gloire pour cette conquête. Eſpagne.

Charles Emanuel Roi de Sardaigne & Duc de Savoye, dont les proteſtations à la mort de l'Empereur Charles VI. avoient eu pour objet le Milanois, ſur lequel il prétendoit avoir des droits par une fille de Philippe II. dont il deſcendoit, ne s'étant point accordé ſur ſes prétentions avec l'Eſpagne, pour en faire la conquête & le partage, avoit renoncé non ſeulement à ſon alliance, mais même il s'étoit engagé par le Traité de Worms * avec l'Angleterre, la Hollande, & la Reine de Hongrie; il avoit pris toutes les meſures poſſibles pour empêcher les Eſpagnols & leurs alliés de forcer le paſſage des Alpes, qu'il avoit fait retrancher, autant que le terrein l'avoit permis, dans plus de cinquante lieues de longueur. L'Infant Don Philippe avoit enlevé d'abord une Sardaigne. * (1742).

partie de la Savoye & Chambéry ſa Capitale, mais il avoit été contraint de l'abandonner.

Naples. La Flotte Angloiſe parvenue juſqu'à l'entrée du Port de Naples, menaçant la ville d'un bombardement que rien ne l'empêchoit d'exécuter, avoit forcé Don Carlos Roi de Naples à ſigner un Traité de neutralité, qui comprenoit toutes les Puiſſances belligérantes, & l'avoit contraint de retirer les troupes qu'il avoit déjà jointes à celles du Roi d'Eſpagne ſon pere, que commandoit le Duc de Montemar. Par ce moyen la deſcente des Eſpagnols en Italie, malgré la bataille de Bitonto dont le Duc de Montemar joignit le nom au ſien, avoit eu peu de ſuccès; quoique la durée de la Neutralité de Naples n'eût pas paſſé le terme d'une année.

Grand-Duché de Toſcane. Le Grand-Duc de Toſcane avoit ſigné une pareille Neutralité avec l'armée d'Eſpagne, pour ſon Grand-Duché de Toſcane, avec cette différence cependant, que les Eſpagnols alloient faire la guerre au Grand-Duc dans ſa qualité de Co-Régent des Etats de la Reine de Hongrie, tandis que les Anglois qui n'étoient point en guerre avec Naples, défendoient à ſon Roi de ſecourir ſon pere, ni ſon frere.

Le Comte de Gages avoit été envoyé la campagne ſuivante pour commander cette armée. Mais malgré la bataille de Campo-Santo que le Lieutenant-Général Don Fernando Della Torre avoit remportée ſous ſes ordres, le Duc de Modene avoit été

Modene. déclaré Généraliſſime des armées du Roi d'Eſpagne, & tandis qu'il les commandoit le Roi de Sardaigne s'étoit emparé de Modene & de tous ſes Etats: ainſi les Eſpagnols n'avoient point encore pénétré dans le Milanois (2).

L'Infant

(2) C'eſt dans cette action que le Lieutenant-Général Don Fernando Della Torre marchant avec 1200 chevaux d'élite contre un corps infiniment plus nombreux de Cavalerie Autrichienne, ayant ſon fils unique à ſes côtés, le vit tomber d'une bleſſure mortelle qu'il reçut dans la poitrine: un Carabinier s'arrêtant pour deſcendre

L'Infant Don Philippe avoit repris Chambéry & la Savoye une ſeconde fois, auſſi facilement que la premiere, mais n'ayant fait aucun ſiége & ne s'étant ouvert aucun chemin, tout le ſuccès de ſa campagne n'avoit été que de paſſer l'hyver en Savoye.

Louis XV. ſentant la néceſſité de donner à ſon gendre des ſecours plus puiſſans, renforça ſon armée de 30000 François aux ordres d'un Prince de ſon ſang, chef de la branche de Conti, dont l'ambitieuſe impatience n'avoit pu ſouffrir de reſter tranquile en France, tandis que l'Allemagne étoit pleine de Soldats François; il s'étoit échapé de la Cour pour joindre l'armée, & avoit eu l'occaſion en Baviere de développer cette intelligence & ces talens militaires qui faiſoient concevoir de lui les plus grandes eſpérances, & annonçoient une ame comme celle du grand Condé, dans le même âge où ce Prince avoit commandé des armées, & gagné des batailles. Le Prince de Conti ne bornoit point la ſcience militaire à l'unique bravoure; ſon vaſte génie embraſſoit l'objet, le plan, la conduite & les ſuites d'une guerre, ſavoit également meſurer la force des armes & les reſſources politiques de ſon ennemi. Ayant fait un cours méthodique de chaque partie de la guerre, ſon mécaniſme n'étoit point une barriere où l'on pût l'arrêter. Inſtruit des intérêts des Princes & du ſecret des Cours par la confiance intime de ſon Roi, ſes projets étoient

François en Italie.

deſcendre de cheval & ſecourir le bleſſé, le Lieutenant-Général le regardant d'un œil ſévere, lui dit: Carabinier, vous ſervez le Roi, marchez. Il ne s'occupa plus de ſon fils qu'il aimoit tendrement, que lorſqu'il eut diſperſé le corps de Cavalerie ennemie, & fait deux charges avec autant de ſuccès contre l'Infanterie Autrichienne; il revint alors le chercher & le trouva mort. Ce généreux pere pleuroit encore avec amertume ce fils longtems après. Le Roi ſon Maître, autant pour récompenſer ſa bravoure que pour illuſtrer une ſi belle action, le créa Marquis de Campo-Santo, nom du Champ de bataille dont il étoit reſté le maître; il lui accorda d'autres graces, comme celle de Commandeur de l'Ordre de St. Jacques, auquel ſont attachées des Commanderies effectives.

réfléchis & conséquens; il ne les mesuroit point à la longueur non plus qu'à la briéveté d'une guerre, dont les honneurs ou les avantages particuliers ne pouvoient rien ajouter à sa grandeur: il ne songeoit qu'à la gloire du Roi & aux avantages de l'Etat. Toujours grand, souvent extrême dans ses idées, il n'auroit point voulu s'arrêter à de simples actions brillantes, à des succès passagers, ou d'une suite incertaine, mais à l'exemple de César, avancer en conquêtes, & les soutenir par sa réputation autant que par ses armes. Entier dans ses résolutions, sévere dans leur exécution, prodigue dans les moyens, rien ne lui donnoit des entraves; rien ne paroissoit impossible à son activité; il possédoit même l'art de l'inspirer à ceux qu'il employoit, soit en flattant leur amour-propre, soit en excitant ce noble désespoir où l'honneur fait trouver quelquefois la gloire & le succès, quand la raison ne montre qu'une perte certaine.

Le Prince de Conti quittant la Cour où sa sœur venoit d'épouser le Duc d'Orléans, partit dès le mois de Février, pour se rendre à Aix, Capitale de la Provence; l'Infant Don Philippe, & le Marquis de la Mina, Capitaine-Général des Troupes Espagnoles, l'attendoient. La Flotte combinée de France & d'Espagne avoit battu près de Toulon celle des Anglois que commandoit l'Amiral Mathews; le combat cependant avoit été de telle nature, que les Vice-Amiraux des deux nations alliées se reprochoient mutuellement de n'avoir point profité de leurs avantages, & de s'être trop ménagés dans l'action. Cependant le Royal-Philippe, vaisseau de 120 canons & de 1200 hommes d'équipage, avoit eu 500 hommes tués ou blessés: le Vice-Amiral Navarro, du nombre des derniers, avoit cédé le commandement de ce vaisseau au Capitaine Delage, qui soutint avec honneur le combat, quoique démâté de ses mâts de hune. Les Anglois avoient pris un vaisseau de la Flotte Espagnole, mais les François

le reprirent, & le trouverent ſi maltraité du combat qu'ils en retirerent l'équipage & les munitions, & le coulerent eux-mêmes à fond. La méſintelligence & les plaintes avoient éclaté, & les Flottes rentrées dans les ports pour réparer les déſordres du combat, n'annonçoient point qu'elles duſſent encore ſe réunir. Les Anglois n'avoient pas regardé le Te-Deum que les François & les Eſpagnols avoient fait chanter, comme une preuve ſuffiſante de victoire; ils ſe crurent en droit de ſe l'attribuer; néanmoins l'Amiral Mathews ne les avoit pas ſatisfaits complettement; il s'occupoit de même à faire radouber ſes vaiſſeaux. La nouvelle du combat naval, dont dépendoit en quelque ſorte la campagne ſur terre, produiſit un effet d'autant plus fâcheux, que les Généraux peu d'accord ſur le plan de la campagne, envoyant couriers ſur couriers à leurs Cours, les deux Nations commencerent à ſe regarder ſur terre du même œil que ſur mer; ceux qui ſe rappelloient les Campagnes de Catalogne, & les cruautés exercées dans la guerre de ſucceſſion par les partis des deux nations, ſouffloient un eſprit de diſcorde que le ſeul combat naval eût inſpiré. La prudence du Prince de Conti ne laiſſa point ce feu s'allumer; il en ſentit la conſéquence, & mit toute ſon attention à éteindre ces querelles, qui ſe multiplioient chaque jour entre les Soldats & les Officiers.

On raiſonnoit aſſez hautement des divers moyens à employer pour conduire l'Infant Don Philippe en Italie, & lui procurer un Etabliſſement ſolide aux dépens de la Maiſon d'Autriche. Le Milanois, les Duchés de Parme & de Plaiſance offroient dequoi ſatisfaire l'ambition de ce Prince, jeune encore. Si le Conſeil d'Eſpagne avoit été auſſi ſecret que le Général François, on auroit difficilement ſçu les circonſtances ſur leſquelles les Généraux n'étoient pas d'accord. Les Eſpagnols ne cachoient point que tout leur but étoit de ſe trouver dans les plaines de l'Italie &

de s'y joindre à l'armée d'Eſpagne. On ne voyoit pour arriver à ce but que trois chemins qui paroiſſoient tous longs & difficiles, parce que tous les trois traverſoient les Alpes qu'on ne peut éviter, le premier par la Savoye, le ſecond par le Piémont & l'autre par l'extrémité de ces montagnes ſur le bord de la mer; car on n'admettoit point que l'armée en aucun cas dût s'embarquer.

La Suiſſe. Les Suiſſes non ſeulement avoient refuſé le paſſage ſur leurs terres, ou ſur celles de leurs alliés, mais même ils avoient déjà fait paſſer mille ou douze cens hommes à Genève, & avoient promis à la République de Valais de lui en fournir douze mille à ſa premiere demande.

En paſſant par la Savoye dont l'Infant n'avoit conquis qu'une partie, il falloit s'attendre à de grandes fatigues & à des pertes conſidérables avant d'arriver à la plaine du Piémont; le paſſage ne pouvoit ſe faire que par les Vallées d'Aoſte & de Suze; on devoit ſe rendre maître de Bard, Ivrée, Exilles & la Brunette, qui ne pouvoient être priſes qu'avec beaucoup de tems, de ſoins, de peines & peut-être de bonheur; après tant de ſiéges & d'attaques l'on ne ſe ſeroit encore trouvé que dans la plaine du Piémont, où le Roi de Sardaigne auroit eu ſon Armée, & pluſieurs Places qu'il n'auroit peut-être pas été prudent de laiſſer derriere ſoi, ſur-tout ſi l'on avoit voulu conſerver une communication libre avec la France.

Le ſecond chemin qui conduiſoit à la plaine du Piémont devoit paſſer par les Vallées de Château-Dauphin, de Mayre ou de Sture; dans la premiere on ne rencontroit aucune Place fortifiée à attaquer, mais la communication des Cols, ou chemins qui viennent de France à cette Vallée, offroit à cent endroits des Places faciles à retrancher & difficiles à forcer. Celle de Mayre étoit d'autant plus difficile que les canons n'y pouvant aborder non plus qu'aucune voiture, elle ne pouvoit

ſervir qu'à conduire par des revers ſur l'une ou l'autre des Vallées qui ſont à ſa droite & à ſa gauche. Dans celle de Sture on trouvoit le paſſage des Barricades plus terrible qu'aucune Place de guerre. Quatre lieues plus loin, on arrivoit au château de Démont fortifié très-réguliérement, & d'un abord très-difficile. La Ville de Coni non moins forte, & tout à l'entrée de la plaine, étoit un point que l'on ne pouvoit enſuite éviter. L'on devoit s'attendre d'y rencontrer l'Armée Piémontoiſe.

Le troiſieme chemin le long de la mer étoit défendu par le Var, dont le paſſage pouvoit être difficile en face d'une Armée, & une lieue au delà par le Paglion, Torrent très-dangereux, au deſſus duquel étoit un Camp retranché, capable de contenir une Armée entiere, ayant le château de Mont-Alban dans ſon centre, celui de Villefranche à ſa droite & Nice à ſa gauche. Le Roi de Sardaigne n'avoit rien épargné pour défendre l'approche de ces retranchemens, par le nombre des Redoutes, Flèches, Redens, Contre-gardes, & Batteries établies en avant. Le château de Villefranche étoit très-réguliérement fortifié, & pouvoit être ſoutenu par une Flotte entiere que ſa rade, l'une des meilleures & des plus ſures de la Méditerranée, pouvoit aiſément contenir. Le Roi de Sardaigne avoit auſſi quelques Galeres dans ſon port.

De Villefranche on n'arrive à Monaco que par des chemins impraticables pour une Armée; de là gagnant Oneille, Bordighera & San-Remo, dans mille petits poſtes des montagnes qui bordoient ce chemin, cent hommes pouvoient en arrêter mille, & l'Armée avoit trente lieues de marche dans de tels pays avant d'arriver à Gènes. De cette ville on ne débouche dans le Milanois que par des montagnes très-difficiles, même en ſuivant la route ordinaire par Alexandrie, la plus forte des Places des Etats du Roi de Sardaigne; on laiſſoit encore à côté de ſoi nombre

d'autres Places dont les Garniſons pouvoient ſortir avec ſuccès pour couper la communication, ſi l'on n'avoit pas employé la moitié d'une Armée pour l'aſſurer : on auroit dû paſſer enſuite les rivieres du Teſin & du Pô très-ſuſceptibles d'être défendues, & l'on n'avoit à eſpérer des quartiers d'hyver aſſurés, qu'après avoir ſurmonté tous ces obſtacles. Il eût été plus raiſonnable de ſe rendre maître de tout le Piémont, mais la conquête pouvoit n'en être pas achevée dans une premiere campagne, tant par le nombre des Places à aſſiéger, que par la défenſe que le Roi de Sardaigne pouvoit oppoſer avec ſon Armée. La difficulté des vivres, que pendant un long-tems on auroit dû faire venir de France, n'étoit pas un moindre embarras ; dans une ſi longue & ſi dangereuſe marche, les convois riſquoient ſouvent d'être enlevés, mais ils auroient été du moins en grande partie conſommés par ceux qui les apportoient, ceux qui les eſcortoient, & ceux qui gardoient toute l'échelle de communication. Les fourages à faire venir pour l'armée, les vivres, & l'artillerie, devoient employer plus de chevaux que l'Armée n'en avoit, & ces chevaux devoient en même tems porter leurs proviſions, pendant une route fort longue.

Les Eſpagnols rebutés du peu de ſuccès qu'ils avoient eu dans la Savoye, dont ils n'avoient conquis que le pays ouvert, renonçoient hautement à cette route, ils trouvoient mille longueurs dans celle du centre ; changeant pour ainſi dire de caractere avec leur Allié, ils témoignoient toute l'impatience & la vivacité qu'on a coutume d'attribuer aux François, & vouloient, à quelque prix que ce fût, paſſer par le chemin dont le trajet ſeroit le plus court, quelque malheureuſe ſuite que pût avoir cette marche. D'un autre côté, le Prince de Conti ſembloit pourvu de ce flegme & de cette patience qui caractériſent les Eſpagnols ; il ne diſoit point quelle route il vouloit ſuivre, mais il vouloit éta-

blir auparavant des principes de guerre, & faire convenir les Eſpagnols qu'il falloit marcher avec ſureté, ſans avoir jamais beſoin de retourner ſur ſes pas, ſoit pour rouvrir des communications que l'Ennemi pouvoit ſans ceſſe intercepter, ſoit pour lui faire face ; car un Ennemi ſur les côtés pouvoit à tout moment ſe trouver à la ſuite de l'armée, en enlever des vivres ou des recrues, & profiter de toutes les occaſions de ſuſciter des embarras, dont on n'auroit pu ſe tirer chaque fois que par des efforts extraordinaires & des marches tardives, après que l'Ennemi auroit ou rempli, ou abandonné ſon projet. Le Prince de Conti n'admettoit point qu'on pût ſe gliſſer pour ainſi dire à la dérobée, & pénétrer en Italie, ſans avoir mis le Roi de Sardaigne hors d'état de nuire aux Alliés, & de leur fermer toute communication.

De Villefranche juſques à Gènes, le chemin eſt fort long, & toujours très-difficile, il n'eſt aſſuré que par le château de Monaco qui n'eſt pas ſuſceptible d'une grande garniſon; le Roi de Sardaigne maître d'Oneille & d'une partie de ce chemin pouvoit bien en être repouſſé, de même que de Nice & de Villefranche, mais on ne pouvoit l'empêcher d'arriver de ſes Etats ſur tous les points de ce chemin avec autant de troupes qu'il auroit voulu, pour couper la communication de l'Armée avec la France, & n'y pas laiſſer paſſer un ſeul courier. Toute l'Armée n'auroit pas été trop nombreuſe pour aſſurer cette communication, ſi le Roi de Sardaigne avoit employé ſeulement quinze mille hommes à l'attaquer conſtamment, tantôt d'un côté, tantôt de l'autre de cette longue chaîne, dans les endroits les moins garnis & les plus difficiles à recevoir de prompts ſecours. Tandis que les Alliés trouvoient à peine des eſpions pour les inſtruire des marches de l'ennemi, chaque Communauté ſe faiſoit un devoir de rendre compte au Roi de Sardaigne du moindre mouvement de chacun des Corps des Troupes alliées.

Le peu de ſuccès des Flottes Eſpagnole & Françoiſe faiſoit craindre que la communication ne fût pas plus libre ſur mer, il auroit été bien difficile cependant de ſe paſſer de ſon ſecours pour le tranſport de toutes les choſes néceſſaires à l'Armée; l'Amiral Anglois pouvoit également intercepter la communication de terre en débarquant à propos des détachemens, qui pouvoient ou ſe retrancher dans des poſtes, ou ſe retirer impunément à leurs vaiſſeaux. Maîtres de la mer, ils pouvoient en cent endroits s'approcher du rivage, au point que leur canon portât dans le chemin, dont il n'étoit pas poſſible de s'écarter de droite ni de gauche, vû l'eſcarpement & la dureté des rochers de ces montagnes. S'il arrivoit qu'on parvînt heureuſement à Gènes, on ne ſuppoſoit pas qu'on dût laiſſer Alexandrie derriere ſoi. La place étoit aſſez bonne pour que le Roi de Sardaigne ne craignît pas de l'abandonner à ſes propres forces. Elle auroit occupé pendant quelque tems toute l'Armée ou du moins la plus grande partie; & le Roi de Sardaigne pouvoit employer la ſienne à reprendre Villefranche & à ſe rendre maître de tout le chemin le long de la mer; il auroit même pû forcer les François à revenir ſur leurs pas défendre leur pays, où il pouvoit aiſément pénétrer, comme il arriva la Campagne ſuivante. Ces réflexions jointes à la difficulté de faire paſſer par tant de défilés une nombreuſe Armée, ſon artillerie, ſes vivres, ſes munitions, ſes équipages & même la cavalerie qui auroit beaucoup ſouffert par le peu de reſſource du pays, éloignoient le Prince de Conti de ce projet. Il ſe rappelloit qu'Annibal (3), Céſar (4), & François I. (5), avoient autrement ſurmonté les obſtacles de la nature & de leurs ennemis; & ſon paſſage des Alpes ne pouvoit flatter ſon ambition, s'il ne devenoit célebre comme celui de ces Héros.

Tandis

(3) Voyez Polybe. (4) Commentaires de Céſar liv. 1.
(5) Hiſtoire de François I. par Gaillard. Tom. I. pag. 220.

Tandis que les Rois de France & d'Eſpagne décidoient dans leurs Conſeils ce qui devoit être le plus avantageux aux intérêts de l'Infant, ce jeune Prince ſe livroit aux plaiſirs & aux amuſemens que lui prodiguoit la Provence. Le Prince de Conti chargé de tous les ſoins eſſentiels, ne perdoit pas un moment. Il faiſoit travailler à tous les préparatifs néceſſaires pour la marche de ſes vivres & de ſon artillerie, & parvint à engager les Provençaux à le ſeconder par les plus grands efforts. Lorſqu'il fut arrêté que l'Armée, dont les François n'étoient qu'Auxiliaires, marcheroit le long de la mer pour ſe rendre par Gènes en Italie, ſoit que la Flotte victorieuſe pût faciliter quelques tranſports, ſoit qu'elle ſe contentât de la défendre des Flottes Angloiſes, les Troupes ſe mirent en marche pour ſe raſſembler à Cagnes, petite ville entre Antibes & Nice.

Le Roi de Sardaigne avoit un Camp ſous Coni, & diſpoſoit ſes Troupes de façon à porter de prompts ſecours par-tout où il ſeroit attaqué. Les Princes ne douterent pas qu'il ne vînt défendre les paſſages du Var & du Paglion, d'autant plus qu'il avoit au deſſus de Nice un Camp retranché garni d'une nombreuſe artillerie, & qu'il n'ignoroit pas que d'un premier ſuccès dépend ſouvent cet eſprit de confiance & de courage qui fait entreprendre de grandes choſes & devient la plus ſolide baze de ces réputations de bonheur, qui font dire qu'un tel eſt heureux à la guerre, & qu'on lui confie avec plaiſir les plus importantes expéditions. Pour le prévenir les Princes conduiſirent leur Armée en une nuit ſur les bords du Var, & la rangerent en bataille à meſure qu'elle arrivoit. Ce fleuve qui ſe jette dans la mer près de Nice, n'a qu'un cours fort irrégulier, dans un lit d'une demi-lieue de large, où il ſe creuſe pluſieurs canaux, qu'il change chaque fois que ſes eaux viennent à s'accroître; un ſeul orage ſuffit pour le rendre impraticable : coulant entre deux chaînes

Paſſage du Var.

de montagnes, les torrens qu'elles fourniſſent à chaque pluye, peuvent le groſſir au point d'en empêcher le paſſage pendant quelques heures, quelquefois pendant des jours, & dans les mauvaiſes ſaiſons pendant des mois entiers. Communément il eſt guéable par-tout: mais ſes gués ſont d'autant plus dangereux qu'ils ne ſe retrouvent jamais aux places où ils ont été, & qu'ils changent ſous les pas de ceux qui le traverſent. Il ſe forme de petits gouffres dont il eſt fort difficile de ſe tirer, leurs bords ſont mouvans, & le tournoyement de l'eau les augmente ſans ceſſe.

La pluye qui tomba pendant la marche de l'Armée, n'empêcha pourtant pas le fleuve d'être guéable; on n'attendit pas le jour pour le faire paſſer à 1500 Fuſeliers de montagne (6) qui ne trouverent que quelques poſtes avancés & quelques gardes de l'Ennemi, qui ſe retiroient à meſure qu'ils les voyoient ou les entendoient: ils ſe mirent à leur ſuite ſoutenus de quelques Dragons, & firent une centaine de priſonniers ſans perdre un ſeul homme. Auſſi-tôt qu'il fit jour, l'Armée diſtingua tout ce qui

(6) Ces Fuſeliers de montagne, que les Eſpagnols nomment auſſi *los Mignones*, n'entendoient point prononcer le nom de Miquelets que les François leur avoient donné dans les Guerres d'Eſpagne ſans le prendre comme l'offenſe la plus ſenſible, & malheureuſement beaucoup de François n'avoient pas l'attention de le ſupprimer. Ces Fuſeliers de montagne ſont des Troupes légeres d'une grande reſſource, ils ne portent ni tente ni équipage; peu de leurs Officiers ont des chevaux. Ils ſe ſervent de chauſſures de corde qui les empêchent de gliſſer dans les mauvais pas & les rendent plus légers: ils ont des manteaux courts dans leſquels ils s'enveloppent, leurs cheveux ſont arrêtés ſous des filets: ils ſont coëffés avec de petites toques à la Béarnoiſe & ont pour armes des Eſcopettes dont ils ſe ſervent avec une juſteſſe ſinguliere; ils ont auſſi de très-petits ſabres, quelques-uns y joignent des piſtolets qu'ils portent à leur ceinture; ils ne craignent point de paſſer les nuits dans les Bois, & ſe trouvent toujours bien, quand ils ont des arbres pour les mettre à couvert: d'ailleurs ils ne connoiſſent aucun obſtacle impoſſible à ſurmonter dans les montagnes, graviſſant comme les chamois, & ſautant avec une légéreté ſinguliere d'une pointe de rocher ſur une autre.

Digitized by Google

ſe paſſoit de l'autre côté du Var, parce que le terrein eſt en pente douce, & préſente un amphithéâtre aſſez éloigné : elle vit qu'elle n'auroit point ce jour-là d'ennemis à combattre. La plus grande partie paſſa le Var au gué ſur pluſieurs colonnes, & vint former près de ſon bord trois Camps aux ordres des Lieutenans-Généraux de Caſtellar, de Maulevrier, & du Châtel : ils avoient la ville de Nice en face, la mer à la droite, & les montagnes ſur la gauche ; les Princes reſterent en deça du Var avec quelques Régimens qui camperent autour de St. Laurent.

L'OBJET le plus eſſentiel & auquel le Prince de Conti travailloit avec le plus d'ardeur, étoit de jetter un pont ſur le Var, ſans lequel ſes vivres & ſon artillerie n'auroient jamais pû ſe rendre au Camp. L'inconſtance de la ſaiſon & la difficulté de l'ouvrage dérangerent plus d'une fois les ouvriers, cependant on parvint à faire un pont de plus de ſix cens toiſes de long, partie ſur des chevalets poſés dans les endroits élevés où l'eau n'avoit que très-peu ou point de cours, & partie ſur des pilotis. Il ſe formoit quelquefois de ces eſpeces de gouffres qui creuſant le terrein au deſſous des pilotis, mettoient cette partie du pont en l'air, & ſans ſoutien ; on y ſuppléoit en plaçant des pièces de bois ſous la partie du pont qui n'avoit plus de ſoutien, & on les arcboutoit contre les pilotis les plus proches ; on multiplioit à cet effet les pilotis pour rapprocher la diſtance de l'un à l'autre de ces arcboutans & ſoutenir le pont avec quelque ſolidité : cette augmentation de pilotis retardoit l'ouvrage & donnoit en même tems plus de priſe au courant ſur le pont, mais aſſuroit le ſervice du pont qui ne devoit pas être interrompu. Les premiers canons qui paſſerent le Var, furent mis en batterie à Barbette, ſur le bord de la mer, pour éloigner les Frégates Angloiſes. Comme la Méditerranée n'a ni flux ni reflux, elles arrivoient près de terre, & faiſoient feu ſur tout ce qu'elles voyoient ſur le rivage. On ſe

flattoit chaque jour de les voir chaſſées par la Flotte victorieuſe, dont on attendoit ſans ceſſe le retour, mais bientôt on vit en ſa place celle de l'Amiral Mathews croiſer tranquilement dans cette mer, & ſervir utilement le Roi de Sardaigne ſans aucun obſtacle. On fit paſſer les vivres & les munitions de guerre au Camp, où les Princes ſe rendirent à la tête du reſte de l'Armée, qui ne conſiſtoit qu'en Infanterie & quelques Dragons, la Cavalerie n'étant qu'embarraſſante dans les montagnes, & difficile à entretenir dans cette ſaiſon où la nature n'y produit aucune reſſource.

Le terrein qu'occupoient les Ennemis ou plutôt l'enceinte des fortifications & des murs qu'ils avoient élevés ſur leurs montagnes, en pierres ſéches, de ſept à huit pieds de hauteur ſur cinq ou ſix d'épaiſſeur, étant reconnue; les Princes firent avancer leur armée proche de la Chapelle de St. Jean, à très-peu de diſtance des trois camps qu'elle quittoit; ils envoyerent un corps de dix bataillons aux ordres du Comte de Danois Lieutenant-Général, pour s'étendre juſques à l'Abadie à deux lieues ſur la gauche, & pour occuper divers petits poſtes & châteaux qui furent emportés ſans beaucoup de réſiſtance. La ville de Nice envoya ſes clefs aux Princes, ils la firent occuper, mais ſans ſe preſſer de s'y rendre. Cette ville eſt ſur le Paglion, torrent beaucoup plus ſerré & plus dangereux que le Var. Il ſervoit en quelque ſorte de premier retranchement aux Piémontois. En ſe retirant derriere leurs murailles, ils avoient négligé de détruire le pont de pierre de Nice. Leur Camp occupoit environ une lieue de large entre le port de Villefranche & le Paglion, au centre duquel étoit le château de Mont-Alban; le terrein s'élargiſſoit enſuite juſqu'à la Tourbie, & donnoit plus de quatre lieues de pays à défendre aux troupes Piémontoiſes. Le Roi de Sardaigne leur avoit joint grand nombre de Payſans, non ſeulement pour les travaux néceſſaires, mais auſſi pour s'y défendre, avec les armes

qu'on leur avoit diſtribuées comme aux Soldats. L'Amiral Mathews avoit fait placer en différens endroits, près de cent pièces de canon tirées des vaiſſeaux Anglois, & ſervies par leurs canonniers. L'attaque de ce Camp étant indiſpenſable, le Prince de Conti convint avec l'Infant & le Marquis de la Mina des diſpoſitions néceſſaires; il s'aſſura d'abord de quelques poſtes au delà du Paglion; le Lieutenant-Général de Caſtellar fut détaché avec dix-huit bataillons pour enveloper toute l'enceinte des retranchemens; il paſſa le Paglion proche de la Trinité, s'empara du pont de Scarene qu'il trouva miné & qu'il empêcha l'Ennemi de faire ſauter quoique la mine fût toute chargée; il vint par le Col d'Aiſe juſqu'à la Tourbie, reçut un renfort de 400 hommes que le Colonel de Moncalm lui conduiſit de la garniſon Françoiſe de Monaco; & coupant toute communication par terre aux Piémontois, il attendit le ſignal convenu pour l'attaque générale.

Attaque des Retranchemens entrepriſe & retardée.

Toute l'Armée devoit paſſer le Paglion la nuit du 13 au 14 Avril, & les retranchemens être attaqués par ſept endroits différens à la même heure. Le Prince de Conti s'étoit porté partout pour reconnoître les paſſages & les débouchés, il vit l'impoſſibilité de choiſir un endroit au delà du Paglion d'où il pût commodément donner ſes ordres, & voir ce qui ſe paſſeroit de tous les côtés. Il réſolut de reſter à Remiers comme à l'endroit le plus élevé & le plus dans le centre des attaques; il commença dès les dix heures du ſoir à faire paſſer ce torrent au gué à la colonne que conduiſoit le Marquis de Senneterre, Lieutenant-Général, qui après avoir été longtems Ambaſſadeur de France auprès du Roi de Sardaigne, ſervoit dans l'Armée oppoſée à ce Prince. Une partie de la colonne avoit déjà gagné le bord oppoſé du Paglion, qui n'eſt pas extrémement large, lorſqu'il ſurvint tout-à-coup un orage ſi terrible que les eaux ayant été portées dans un inſtant à une hauteur conſidérable, ne permirent pas

même à ceux qui étoient dans le courant, d'arriver à l'autre rive; partie fut entraînée juſques dans la mer, & partie jettée dans des Iſles, où l'on vit encore à la pointe du jour quelques malheureux Soldats, qui, s'appuyant ſur leurs fuſils, préſentoient le dos au courant, lequel s'élevant juſqu'à douze pieds au deſſus de ſon niveau entraîna tout ce qui ſe trouvoit dans ſon chemin, ſans qu'il fût poſſible de donner le moindre ſecours à ceux qui périſſoient.

Les éclairs étoient auſſi fréquens qu'effrayans, au ſein de la nuit la plus noire; & le tonnerre qui tomba dans pluſieurs endroits avec un bruit effroyable, redoublé par le ſilence de la nuit, par les cavités des montagnes & des vallées, fit d'autant plus d'impreſſion, qu'il cauſa des pertes réelles qu'on ne manqua pas d'exagérer. Dans une garde avancée, un Lieutenant, ſon Sergent & cinq hommes furent réduits en cendres, tandis que le Capitaine & dix-ſept Soldats à côté furent bleſſés, mais d'une ſi incompréhenſible maniere que, ſans avoir de coups apparens, ils devinrent comme hébétés & moururent peu de tems après ſans qu'aucun recouvrât ſa raiſon.

Le Prince de Conti frappé d'un contretems ſi cruel, vint d'abord reconnoître l'état du Paglion & des Troupes qui le traverſoient; le Marquis de Senneterre l'avoit paſſé & huit bataillons étoient à ſa ſuite: on ne pouvoit ſavoir le nombre exact de ceux que les eaux avoient emportés, quoiqu'on ne le jugeât pas auſſi conſidérable qu'on le débitoit. Le Prince de Conti faiſoit d'inutiles queſtions à ceux qu'il rencontroit, & témoignoit à chacun l'intérêt qu'il prenoit aux Soldats expoſés à des dangers ſi peu prévus; il craignoit que les huit bataillons échapés aux eaux, qui avoient mouillé leurs cartouches & rendu leurs armes inutiles, ne tombaſſent entre les mains de l'Ennemi; il envoya ſes Aides-de-Camp de toutes parts pour ſavoir l'état des autres colonnes;

pluſieurs revinrent ſans avoir fait un quart de lieue; tous les chemins n'étoient que des ſentiers où deux hommes à cheval pouvoient difficilement marcher de front; les chutes d'eau qui les traverſoient en deſcendant des montagnes plus élevées, devenoient ſi conſidérables & ſi rapides, que dans pluſieurs endroits elles formoient de véritables torrens impoſſibles à franchir. Un Aide-de-Camp voulant ſurmonter cet obſtacle & comptant ſur la vigueur de ſon cheval, fut emporté par le courant & jetté dans des rochers où quelques arbres auxquels il eut le bonheur d'être accroché l'empêcherent d'être mis en pièces, mais il ne revit jamais ſon cheval: un Capitaine plus malheureux y périt, ainſi que pluſieurs Soldats. Ces torrens étoient d'autant plus terribles qu'ils entraînoient quantité de pierres & d'éclats de rochers, qui prenant une autre route que celle des eaux, ſe jettoient de droite & de gauche & rendoient toute place également dangereuſe. L'Infant d'Eſpagne, plus calme à l'extérieur que le Général François, attendoit à Remiers avec plus de tranquilité les nouvelles, au devant deſquelles ce dernier ne ceſſoit de courir.

On apprit enfin que toutes les colonnes de la droite avoient paſſé le Paglion, mais que n'ayant point vu le ſignal de l'attaque, elles s'étoient miſes à l'abri des batteries ennemies, formidables du côté de Nice, ſur-tout par le nombre & le calibre des canons. Sur l'ordre qu'elles reçurent, elles repaſſerent le Paglion à Nice, à St. Pont & à la Trinité ſans eſſuyer le moindre feu des retranchemens. Les Piémontois s'y trouvoient dans un état auſſi cruel que ceux qui les alloient attaquer; ils étoient rendus de fatigues, & excédés des travaux auxquels on les employoit ſans ceſſe. Depuis quinze jours, ils n'avoient point de relâche, & ſe plaignoient de n'avoir pas même le tems de cuire la viande qu'on ne leur donnoit qu'en petite quantité. Les Payſans moins accoutumés à ſouffrir, montroient plus d'impatience que les Soldats;

les uns & les autres étoient ſi découragés & abbatus que les Officiers furent plus d'une fois obligés d'en faire des exemples pour inſpirer la crainte aux autres, & contenir la mutinerie à laquelle ils étoient toujours prêts à ſe livrer. Pluſieurs Soldats & Payſans s'étoient laiſſés tuer par les Officiers, plutôt que d'obéir, & tous ne murmuroient pas moins de la dureté du ſervice que de l'horreur de la nuit & de l'orage. Ainſi les bataillons François, iſolés de l'autre côté du Paglion, ne furent point attaqués, & repaſſerent le torrent au même gué, dès que les eaux furent baiſſées. (7) L'Armée eut beſoin de quelques jours de repos pour ſe rétablir de la fatigue de cette nuit. Pendant ce tems le Roi de Sardaigne vint avec un corps aſſez conſidérable du côté du Marquis de Caſtellar; on crut qu'il avoit envie de l'attaquer, mais l'ayant trouvé ſur ſes gardes, & dans des poſtes avantageux, il n'oſa rien entreprendre, pas même de jetter de nouvelles Troupes dans les retranchemens.

Attaque des Retranchemens.

Les diſpoſitions étant à-peu-près les mêmes que celles de la nuit du 14, l'Armée ſuivit le même plan, & la nuit du 19 au 20 elle paſſa le Paglion ſans obſtacle. Le ſignal ayant été donné vers les 4 heures du matin par trois fuſées volantes tirées des hauteurs de Remiers, chaque colonne s'avança vers les retranchemens; le Marquis de Caſtellar qui fermoit la gauche s'étoit rapproché le plus qu'il avoit pu ſur ſa droite, où les Comtes de Danois & du Kayla, & le Marquis de Senneterre commandoient chacun une colonne, tandis que le Marquis de Campo-Santo & Don

(7) Le Marquis de Senneterre rendant compte le lendemain au Prince de Conti de l'état où il s'étoit trouvé dans ce moment, lui dit que, bien loin d'avoir perdu le courage, ſes ſoldats lui avoient demandé de les conduire au Retranchement dont ils promettoient de s'emparer, n'ayant rien à craindre du feu des ennemis, propoſant de les charger la bayonette au bout du fuſil, & s'efforçant de lui prouver qu'ils n'auroient jamais une plus belle occaſion de s'en rendre maîtres.

Don Joſeph d'Aramburu, Lieutenans-Généraux au ſervice d'Eſpagne, conduiſoient celles de la droite. Ce dernier avoit ſous ſes ordres les Marquis de Mirepoix & de Biſſy Maréchaux-de-Camp, chacun à la tête d'une diviſion. Les Lieutenans-Généraux Eſpagnols entrerent dans les retranchemens ſans être apperçus. On ſurprit en ſon lit, dans une petite caſſine écartée, le Marquis de Suze, frere naturel du Roi de Sardaigne; il commandoit dans cette partie des Etats du Roi de Sardaigne & n'avoit épargné ni peines, ni ſoins, ni vigilance, pour les mettre en bon état de défenſe; cette même nuit, il avoit parcouru tout le Camp: ſa garde qui n'étoit que d'un Sergent & vingt hommes fut enlevée avant d'avoir pu ſonger à ſe défendre. Le Marquis de Suze fut renvoyé de l'autre côté du Paglion à St. Pont, où les Princes s'étoient fixés pour tout le tems que dureroit l'attaque. Ce Prince qui jouiſſoit d'une grande réputation militaire ne put obtenir ni liberté ni rançon, & fut conduit en Eſpagne où il mourut quelque tems après. Cinq bataillons Piémontois qui n'avoient point encore eu le tems de ſe ranger en bataille, ſe voyant joints & preſqu'entourés, mirent bas les armes, & leurs drapeaux furent portés ſur le champ à St. Pont.

Le Marquis de Mirepoix craignant de voir échaper un bataillon qui fuyoit devant le Régiment d'Agénois à la tête duquel il étoit, piqua ſon cheval, & ſuivi ſeulement du Marquis de Levi ſon Aide-de-Camp, il gagna la tête du bataillon Piémontois qui fuyoit toujours: alors prenant un ton d'autorité que lui donnoit ſon courage: „faites arrêter votre troupe, dit-il au Comman-„dant, & rendez-vous priſonniers." Un Aide-Major de ce corps voulant faire remarquer à ſon Chef que le Marquis de Mirepoix n'étoit accompagné que d'un ſeul homme, celui-ci lui portant un coup d'épée ſur la tête avec fureur, lui cria: „malheureux! „voulez-vous faire écraſer tout votre bataillon"? L'Aide-Major

ſe tut, le Commandant fit halte & ſe rendit priſonnier avec ſa troupe, (8) qui fut conduite au quartier des Princes.

Le Marquis de Biſſy Maréchal-de-Camp conduiſant le Régiment de Languedoc Dragons, à qui l'on avoit fait mettre pied à terre, eſſuya le feu le plus vif du Mont-Gros: c'étoit la hauteur la plus eſcarpée de toutes ces montagnes. Ne voulant pas laiſſer derriere lui ce poſte que la nature ſembloit rendre inacceſſible, & qui par-là même devenoit plus eſſentiel à enlever, il l'attaqua avec tant de fureur qu'il parvint à s'en rendre maître, & ne put empêcher ſes Dragons de faire main-baſſe ſur ceux qui le défendoient. Lorſqu'il dut quitter ce poſte, il n'oſa jamais redeſcendre par l'eſcarpement qu'il avoit gravi dans l'attaque, tant il trouva de ſang-froid ce chemin dangereux (9). Tandis que la droite avoit le ſuccès le plus complet, les colonnes du centre eſſuyoient le feu le plus vif de l'artillerie des retranchemens: la poſition des montagnes coupées par de petits murs de terraſſe peu élevés leur fourniſſant divers abris, elles s'occuperent plus à ſe garantir du feu de l'Ennemi qu'à l'attaquer. La colonne de la gauche n'ayant pu voir le ſignal des fuſées à cauſe d'un brouillard qui n'étoit point encore diſſipé ſur les hauteurs qu'elle occupoit, chargea une demi-heure plus tard que les autres. S'avançant avec précaution, elle s'aſſura des divers ouvrages qu'elle trouva ſucceſſi-

(8) Le Marquis de Mirepoix fut fait Licutenant-Général après cette action.

(9) Le Marquis de Biſſy fut déſigné Chevalier des Ordres du Roi pour le tems où il auroit l'âge de 33 ans requis à la Nobleſſe pour y être admiſe. Le Comte de Maurepas, Miniſtre d'Etat ayant le département de la Marine de France, vint examiner l'état de la Flotte après le combat de Toulon & ſe rendit à Nice. Le Prince de Conti l'ayant conduit au camp-retranché du Mont-Alban, ce Miniſtre parut dans la plus grande ſurpriſe qu'un Régiment eût pu gravir le Mont-Gros, & dit au Prince qu'il ne pouvoit pas concevoir par quel charme on avoit fait diſparoître ces difficultés aux yeux des Soldats. A quoi ce Général répondit: votre ſurpriſe eſt raiſonnable, mais vous n'avez point d'idée du feu des ennemis qui nous attiroit.

Digitized by Google

vement, & qui demandoient chacun une nouvelle attaque. Le Marquis de Caſtellar ayant ainſi conſécutivement enlevé quatre ou cinq redoutes bien fortifiées & garnies de canon, ſe vit devant une plus conſidérable que les autres: y trouvant plus de réſiſtance il ne put l'emporter qu'après pluſieurs charges qui lui couterent du monde: il raſſembla ce qui lui reſtoit, pour marcher en force contre la derniere muraille qui couvroit le Camp des Piémontois qu'il voyoit ſans obſtacle. L'inſtant d'interruption de ſon feu lui fit appercevoir qu'il n'étoit pas ſecondé ſur ſa droite. Dans ce moment ſurvint un Aide-de-Camp du Prince de Conti, qui avoit paſſé le long des trois colonnes les plus proches du Marquis de Caſtellar, avec ordre de percer juſqu'à la ſienne; il n'étoit point inſtruit des ſuccès des Marquis de Mirepoix & de Biſſy, mais il rendit compte au Marquis de Caſtellar de ce qui ſe paſſoit le plus près de lui; il le conduiſit ſur des hauteurs, d'où ils découvrirent les actions courageuſes de quelques compagnies de Grenadiers qui ſauterent dans les retranchemens, mais qui n'étant pas ſuivis par les corps à la tête deſquels ils marchoient, ne purent avancer ni reculer ſans une perte conſidérable, & ſans laiſſer quelques priſonniers, parmi leſquels fut le Lieutenant-Colonel de Kermelec qui les commandoit. Cet Officier fut cruellement maltraité par les ennemis qu'il accuſoit de mauvaiſe foi & prétendoit être ſes priſonniers, tandis qu'ils l'emmenoient. Le Marquis de Caſtellar voulant donner quelques momens de repos à ſes troupes qui combattoient depuis plus de ſix heures ſans interruption, chargea l'Aide-de-Camp d'aſſurer les Princes, qu'il conſerveroit tous ſes avantages & qu'il reſteroit maître du Fort du Limaçon, le dernier qu'il venoit d'enlever; que s'ils jugeoient à propos de lui donner des ordres & de le faire ſoutenir, il recommenceroit une attaque dont il croyoit le ſuccès infaillible; qu'en attendant leurs ordres, il tiendroit ſon corps raſſem-

blé pour ne point s'expoſer aux entrepriſes de l'Ennemi.

Les affaires avoient alors bien changé de face à la droite. Les Piémontois revenus de leur ſurpriſe, voyant le corps du Lieutenant-Général d'Aramburu marcher par petites diviſions, ſe raſſemblerent pour l'attaquer. Ceux-ci ne pouvant, à cauſe du terrein, ſe ſoutenir les uns les autres, ni tirer aucun avantage du combat fort inégal qu'ils auroient eſſuyé, ſe retirerent lentement & en bon ordre. Le Prince de Conti déſeſpéré de ne pouvoir pas être à la droite & à la gauche & conduire en même tems les troupes du centre où ſa préſence eût été ſi néceſſaire, ſe décida dans le moment à ſuſpendre l'attaque; ce qu'il fit avec d'autant plus de confiance, qu'il ſe flatta qu'en ménageant le ſang, il ne deviendroit pas moins ſurement maître du Camp ennemi: il ſavoit que l'Amiral Mathews avoit nombre de vaiſſeaux de tranſport à Villefranche deſtinés (diſoit-on) à porter à Oneille les bleſſés & à fournir le Camp de munitions de toute eſpece; il ne douta pas que les vaiſſeaux ne ſerviſſent à tranſporter les troupes, qui craindroient une ſeconde attaque & profiteroient de cette occaſion de ſe retirer avec ſureté. Il ne pouvoit ſe flatter ni de les faire priſonnieres, ni d'affamer le Camp, non ſeulement à cauſe de cette Flotte, mais auſſi parce que les ennemis avoient une retraite ſure ſous le canon du château de Villefranche qu'on ne pouvoit prendre que par ſiége.

Le Marquis de Caſtellar eut ordre de conſerver ſon poſte, & on diſpoſa les troupes de façon à ſe raſſembler au premier ordre. Les Anglois dès ce même ſoir ne manquerent pas d'embarquer, outre les bleſſés, nombre de Soldats, & tout ce qu'ils purent d'artillerie: ils continuerent le lendemain. Le ſecond ſoir tous les Soldats étant embarqués, ils les tranſporterent à Oneille. Les Alliés entrerent à la pointe du troiſieme jour dans les retranchemens ſans perdre un ſeul homme; ils firent même quelques pri-

ſonniers, ramaſſerent quelques bleſſés abandonnés dans des caſſinés, & vinrent juſque ſous Villefranche, dont la ville envoya ſur le champ les clefs aux Princes. Quatre-vingts hommes reſtés dans le château de Mont-Alban ſe rendirent auſſitôt qu'on leur oppoſa du canon. Ce château ne conſiſtoit que dans un gros donjon flanqué de quatre tours, avec une platte-forme en terraſſe ſur laquelle on avoit placé quatre pièces de canon de vingt-quatre livres de balle. Les dehors ne conſiſtoient que dans un foſſé, avec un mauvais chemin-couvert paliſſadé. Les divers ſuccès de l'attaque des retranchemens avoient été couteux à l'Armée; les François ſur-tout avoient fait la perte la plus conſidérable, & comptoient un aſſez grand nombre de bleſſés. Le Prince de Conti ſenſible à leur ſort, après avoir donné les ordres les plus précis pour qu'ils fuſſent bien traités, voulut en juger par lui-même en les allant viſiter dans les égliſes qui leur ſervoient d'hôpitaux. Tacite, en parlant de Germanicus que le Prince de Conti ſembloit imiter dans toutes les circonſtances, peint parfaitement cette ſcène. „Faiſant diſtribuer à chacun de l'argent „ de ſa bourſe; & pour effacer par ſon affabilité le ſouvenir de „ leur récente diſgrace, il alloit viſiter les bleſſés, ſe faiſoit mon„ trer leurs playes, leur donnoit à chacun les louanges que méri„ toient leurs exploits, piquoit les uns d'honneur, & les autres „ d'intérêt; enfin, ſoit par la douceur de ſes paroles, ou par le „ ſoin qu'il prenoit d'eux, il ſe les rendoit tous entiérement dé„ voués, & prêts à le ſuivre dans tous les dangers" (10).

Si Germanicus parloit à des Soldats qui vouloient laver une tache de rebellion & ſe diſtinguer par des actions extraordinaires, le Prince de Conti s'adreſſoit à des Soldats, qui pour la plupart n'avoient pas moins à cœur de faire oublier tout ce qui s'étoit

(10) Annales de Tacite vers la fin du Livre I.

passé dans la Baviere, où les Autrichiens avoient eu sur eux des avantages qu'ils n'auroient pas dû se flatter d'obtenir. Le Général Romain & le Général François sçavoient assez le fond qu'ils pouvoient faire sur la bravoure de Soldats animés par l'exemple & les paroles de leur Général, pour être certains de l'effet que leur démarche produiroit sur tous les esprits. La suite a fait voir que l'un & l'autre avoient agi avec autant de politique que d'humanité.

Prise de Villefranche.

Les Princes ne tarderent pas à se mettre en état d'ouvrir la tranchée devant le château de Villefranche. On commença par élever une batterie à bombes pour l'incommoder; l'enceinte en étoit peu considérable, & ne contenoit que des magazins & logemens à l'usage de la garnison. Le Lieutenant-Général de Bourcier âgé de quatre-vingt-cinq ans y commandoit. Le Marquis de Suze étoit venu quelques jours auparavant, avec plusieurs Officiers Piémontois & quelques-uns des Anglois, voir cet Officier-Général, qui l'avoit très-bien reçu & entretenu pendant tout le dîner qu'il lui donna. Comme on l'accusoit de n'être plus en état de soutenir les fatigues d'un siége, & même de ne pas avoir l'esprit également présent à toutes les heures ainsi qu'il arrive quelquefois aux personnes de cet âge, le Marquis de Suze fit avec lui le tour des ouvrages, sur la défense desquels il parla si bien, qu'il fut confirmé dans son gouvernement & promit à son Général de répondre à la bonne opinion qu'il avoit de lui. La premiere bombe tomba près de son appartement, dans le temps où il avoit coutume de prendre une heure de repos qu'il ne souffroit jamais qu'on interrompît. On en répara le désordre, mais d'autres bombes suivant la même direction renouvellerent bientôt son inquiétude; elle fut telle qu'il prit la résolution d'envoyer un Aide-Major à Don Thomas de Corbolan qui commandoit dans la ville, avec ordre de lui représenter que les bombes mettroient

Digitized by Google

ſe feu dans le château, ce qui rendroit ſa priſe inutile. Cet Officier fit entendre que ſi l'on vouloit le ménager, le projet du Gouverneur n'étoit pas de ſe faire enterrer ſous les ruines, mais plutôt de recevoir une capitulation honorable après quelques jours de défenſe.

Priſe du Château de Villefranche.

Tandis qu'il étoit chez le Commandant Eſpagnol, un Aide-de-Camp du Prince de Conti venoit s'informer de l'état de la place: après avoir vû les batteries qu'on dreſſoit, & la tranchée qu'on ouvroit, Don Thomas l'inſtruiſit en Eſpagnol de la commiſſion de l'Officier Piémontois. L'Aide-de-Camp profitant de l'occaſion pour intimider le Gouverneur, prit ſur lui de dire que les Princes l'envoyoient au Commandant pour ordonner de faire ſur le château le feu le plus terrible, & de ne point accorder de capitulation, mais ſeulement de recevoir la garniſon à diſcrétion, dans le cas où le Gouverneur voudroit faire une plus longue défenſe. Don Thomas ſe retournant vers le Piémontois lui dit: „ vous entendez les ordres que je reçois, retournez les annoncer „ au Général Bourcier, ainſi que l'intention où je ſuis de les „ exécuter, ſi la capitulation n'eſt point ſignée avant que le jour „ paroiſſe: il lui reſte encore quatre heures pour y ſonger, mais „ que perſonne ne ſorte de la place ſans cette ſignature". L'Aide-Major partit, & laiſſa prévoir ſon retour; il y fut exhorté par l'Aide-de-Camp qui ne voulut point s'en aller ſans voir l'effet de ſa menace. En moins d'une heure l'Aide Major reparut, & après de foibles débats ſigna les conditions, par leſquelles la garniſon fut priſonniere de guerre; le Gouverneur ratifia ſur le champ cette capitulation, qui fut remiſe à l'Aide-de-Camp. Le Prince de Conti, réveillé dans ſon premier ſomme par cette agréable nouvelle, ne pouvoit revenir d'étonnement d'un auſſi prompt ſuccès, & du retour de ſon Aide-de-Camp, qu'il regrettoit d'avoir envoyé preſque ſans néceſſité ſous le feu du chemin-

couvert qu'il ne pouvoit éviter. La priſe du château de Villefranche fut ſuivie de celle de tous les petits Forts qui ſe trouvoient ſur la côte de la mer. *Dolce-Aqua* au deſſus de Vintimille fit la plus grande réſiſtance, cependant elle ne dura que peu de jours & bientôt le chemin parut ouvert juſqu'à Gènes: mais au lieu de continuer la marche, on vit avec ſurpriſe les troupes entrer en cantonnement.

Animoſités des François & des Eſpagnols.

Les Princes établirent leur quartier dans Nice, où ils demeurerent près de deux mois. Ce fut alors que les diſſentions des deux Nations occaſionnerent de fréquens duels, & les Soldats ſuivoient ſi bien l'exemple de leurs Officiers, qu'on vit dans un même jour cent ſabres des Alliés croiſés les uns contre les autres. Quelques Eſpagnols furent arrêtés & devoient être punis: comme on ne s'étoit ſaiſi dans le même tems d'aucun François, & que les Officiers Eſpagnols ſollicitoient vivement le Prince de Conti de ne point ordonner un exemple de juſtice, qui ne tombant que ſur leur nation, ne ſerviroit qu'à redoubler l'animoſité des deux côtés, ce Prince leur répondit qu'il n'étoit plus tems de fermer les yeux ſur une déſobéiſſance ſi formelle & qu'il étoit ſi eſſentiel de réprimer. Il n'accorda point la grace qu'on lui demandoit. Pour appaiſer le murmure des Eſpagnols il leur promit de traiter avec la même ſévérité tous les François qui ſeroient coupables du même crime; il les exhorta de veiller à ce qu'aucun ne pût ſe ſauver, ou par la fuite, ou par le ſilence des témoins. L'occaſion ne tarda pas à ſe préſenter; deux Grenadiers, un de chaque nation, furent pris le ſabre à la main. Leur querelle n'avoit point eu pour objet la diſcorde nationale, & n'étoit qu'une ſuite de leur bravoure excitée par un peu de vin: le Conſeil de guerre ne pouvoit manquer de les condamner, mais tout parloit en leur faveur. Les Officiers des deux nations deſiroient avec une égale ardeur qu'ils ne fuſſent point jugés. L'un étoit

étoit depuis plus de 20 ans Grenadier dans un des premiers Régimens d'Eſpagne, & paſſoit pour le plus brave & le plus ſage des ſiens; l'autre avoit ſervi près de 30 ans dans le Régiment du Comte de Stainville avec cette diſtinction honorable qui rend un Soldat reſpectable & ſupérieur en quelque façon à ſes ſemblables; il s'étoit ſignalé dans toutes les occaſions & montroit vingt-deux cicatrices ſur ſon corps: il avoit donné de récentes preuves de ſa valeur, dans l'attaque des retranchemens de Mont-Alban, où il avoit reçu deux bleſſures qui l'avoient retenu dans les hôpitaux, dont il arrivoit à l'heure même. Il n'avoit point eu le tems d'être inſtruit des défenſes ſéveres qui donnoient des bornes à ſon honneur. Son Colonel s'intéreſſoit auſſi vivement à ſon ſort que s'il eût été ſon fils ou ſon parent; il ſollicita, preſſa le Prince de Conti avec toute l'ardeur d'un cœur auſſi rempli de vivacité que de ſentimens; les Eſpagnols ſe joignirent à lui: mais l'inflexible ſévérité de ſon Général, qui mêla dans le particulier des larmes aux ſiennes pour la perte d'un ſi brave homme, ne ſe prêta point aux circonſtances. La mort des Grenadiers devint un exemple ſi frappant, que l'on n'entendit plus parler de querelle pendant tout le reſte de la campagne.

Le combat naval n'ayant point laiſſé les Alliés maîtres de la mer, l'Amiral Mathews reparut avec la Flotte Angloiſe, faiſant parade de tous ſes vaiſſeaux; il affectoit de les ranger en ordre de bataille en avant de Nice, envoyant juſques ſur les côtes de petits bâtimens, qui ne permettoient pas même aux barques de pêcheur d'aller terre à terre d'un port à l'autre. La vigilance des Princes l'empêcha de tenter aucune deſcente, ni d'inquiéter leurs quartiers. Les Eſpagnols n'avoient cependant point encore renoncé à leurs projets, ils s'avançoient toujours vers Gènes; de gros détachemens pouſſés juſqu'à St. Remo & Bordighera ſe trouverent dans une telle diſette qu'on comprit enfin qu'il ne ſe-

Les Eſpagnols s'avancent juſqu'à Bordighera & manquent de vivres.

roit pas poſſible de conduire toute l'Armée le long de la mer, tant que les Anglois en ſeroient les maîtres, & qu'on n'auroit point la facilité de ſe procurer des ſubſiſtances, le pays n'en pouvant pas fournir pour une armée, ni même pour un ſimple détachement. On prétendit qu'une fourniture de bled, qui fut faite à Oneille dans un moment très-preſſant & à point nommé, n'avoit point été tout-à-fait à l'inſçu & ſans les ordres de l'Amiral Mathews.

Le Prince de Conti voulant juger par lui-même des paſſages & de la difficulté de faire marcher les troupes, les vivres & l'artillerie, ſe fit conduire par-tout avec des peines & des fatigues incroyables. Dans pluſieurs endroits trop difficiles pour les chevaux, il eut recours à des mulets qui plus accoutumés aux montagnes le porterent par-tout où il crut qu'il pourroit entreprendre ou tenter quelques paſſages. Deux chemins menent de Nice à la plaine du Piémont; l'un ſur la gauche paſſant par Lentoſca, ſuit d'abord le Var, & le laiſſant enſuite ſur ſa gauche conduit au col de Feneſtre à Vaudier, Borgo & Coni; & l'autre ſur la droite retombe de même à Coni après avoir traverſé Soſpello, Breglio, Saorgio, Tende, le col de ce nom & Bovès. Le Roi de Sardaigne avoit fait rompre tous ces chemins à force de mines. Ils étoient d'ailleurs ſi difficiles par la nature du pays que les Eſpagnols comprirent qu'ils perdroient un tems conſidérable à les réparer dans beaucoup d'endroits & à en faire de nouveaux, & qu'il faudroit à la ſuite de ces difficultés faire le ſiége de Coni, qui pourroit être ſuivi de quelques autres ſans laiſſer le tems de parvenir avant l'hyver dans le Milanois: ce qui les détermina à ne point prendre cette route, quoique le Prince de Conti eût déja fait aſſiéger le château de Saorgio. Il préſentoit des plans d'une autre importance, qui devoient les conduire & les maintenir plus ſurement dans les conquêtes qu'ils méditoient.

La ſaiſon n'étant point encore aſſez avancée pour que l'Armée pût rien entreprendre au ſein des neiges & des torrens que forme leur fonte; le Prince de Conti s'appliquoit à faire mieux connoître à l'Infant & au Marquis de la Mina la nature des Alpes, & le plan qu'il rectifioit chaque jour pour en forcer le paſſage, en dépit de tout retranchement & de toute oppoſition. Le Roi de Sardaigne avoit augmenté ſes troupes des Milices du pays; c'eſt le nom qu'il auroit voulu que portaſſent tous les habitans des vallées & des montagnes. Suivant les uſages, qui ſervent de loix à la guerre, ce qui n'eſt point enrégimenté ou enclaſſé réguliérement, ne doit point prendre les armes, ou du moins lorſque le pays eſt conquis, les payſans ſont cenſés vaſſaux du Conquérant, & toute voye de fait de leur part eſt réputée rebellion & trahiſon contre un maître qui pouvoit les détruire, & qui ne l'ayant pas fait, les traite comme ſes ſujets. Lorſqu'ils oſent ſe révolter ils ſont traités plus cruellement que les troupes réglées, & leur pays n'a plus droit d'attendre aucun ménagement. Ainſi le Roi de Sardaigne expoſoit autant ſes ſujets que ſon pays. La poſition de ces montagnes eſt trop intéreſſante, & la marche du Prince de Conti trop brillante, trop hardie & trop bien combinée, pour qu'un militaire ou un homme d'Etat ne trouve pas le plus grand plaiſir à le ſuivre pas à pas, & peut-être un jour à l'imiter. Son courage fut mis à l'épreuve par la nature, plus encore que par les forces, l'expérience & la prudence de ſon Ennemi. Le Roi de Sardaigne cependant étoit conſommé dans le métier de la guerre, dont il avoit partagé tous les ſuccès en Italie dans la guerre précédente avec les François. Connoiſſant ſon pays parfaitement, en ayant fait dreſſer, pour ſon uſage ſeul, les Cartes les plus exactes & les mieux deſſinées, il avoit viſité lui-même toutes ſes frontieres, ordonné tous les ouvrages qui pouvoient en fermer ou retarder l'entrée, & les défendoit en perſonne,

prêt à ſe porter par-tout où le beſoin l'appelleroit.

Deſcription des Alpes.

Les Alpes ſont une chaîne de montagnes prodigieuſement élevées, que la nature rend par-tout impraticables, & où elle ne tarde pas à détruire quelques communications que l'art a pu faire, ſi l'on n'a ſoin de les entretenir. La plus grande partie de ces montagnes eſt couverte de neiges & de glaces accumulées de tems immémorial. Elles s'étendent en longueur du Midi vers le Nord, depuis la Méditerranée juſques au ſein de l'Allemagne; & de l'Eſt à l'Oueſt elles ont une largeur fort inégale, qui n'eſt jamais moindre de douze, mais ſouvent au delà de trente lieues. Les bornes de la France & des Etats du Roi de Sardaigne ſont déterminées ordinairement dans les Alpes, par les eaux pendantes; c'eſt-à-dire que chacun remonte juſqu'au ſommet des montagnes, où ſont les premieres ſources des torrens qui coulent dans ſon pays: le col de l'Argentiere, par exemple, fournit ſur la pente orientale la riviere de Sture qui porte ſes eaux dans la vallée de ce nom, & traverſe une partie du Piémont, pour ſe jetter près de Quiéras dans le Tanaro, & du Tanaro dans le Pô; & ſur la pente occidentale du même col de l'Argentiere, l'Honoraye ou Ubayete arroſe la France & ſe joint à l'Ubaye dans la vallée de Barcelonette où elle trouve la Durance qui groſſit le Rhône & ſe jette avec lui dans la mer de Provence. Le haut du col de l'Argentiere d'où coulent ces deux rivieres fait la borne des deux Souverains. Les limites ſe continuent par des lignes cenſées tirées en droiture d'une cime de montagne à l'autre, dans des pays où les eaux ſe précipitent de ces hauteurs à l'Eſt & à l'Oueſt, mais où l'on ne pourroit pas même reſpirer ſi l'on parvenoit à s'y rendre, ce qui dans pluſieurs endroits eſt de toute impoſſibilité par les neiges & les glaces & par l'air trop vif qui ſuffoque en un inſtant. Le Comté de Nice rend le Roi de Sardaigne maître du pied des Alpes, que baigne la Méditerranée,

joignant la Provence (11); le Piémont, la Savoye & le Duché de Genevois appartenans au Roi de Sardaigne côtoyent le Dauphiné. Tantôt les Alpes, tantôt le Rhône bornent ces deux Rois; Genève & ſon Lac tiennent plus loin leurs Etats ſéparés. Le pays de Valais & les Griſons empêchent qu'on ne puiſſe tourner la Savoye & y arriver par le Milanois.

Rivieres des Alpes.

Dans la partie des Alpes commune aux deux Rois, on compte dix-ſept vallées ayant chacune une riviere principale. Cinq de ces rivieres coulent en France à l'Oueſt, & douze ſur la pente orientale des Alpes deſcendent dans la plaine du Piémont, preſque par des lignes paralleles malgré leurs ſinuoſités: elles reçoivent un nombre infini de petits torrens. Chaque tête de montagne forme de petites vallées qui toutes aboutiſſent à ces dix-ſept, dans leſquelles il coule toujours de l'eau pendant les cinq ou ſix mois qu'elles ſont praticables: car durant tout l'hiver le total des Alpes eſt couvert de neiges, & nombre de torrens coulent ſous ces neiges ſans qu'on apperçoive aucune trace de leur cours (12).

Du côté de l'Eſt la plus ſeptentrionale de ces rivieres eſt la Doria Baltea qui coule dans la Vallée d'Aoſte.

2. L'Oroo dans la Vallée de Pont.
3. La Stura dans celle de Contoire ou de Sture.
4. La Doria ou petite Doire dans celle de Suze.
5. Le Cluſon dans celle de Pérouſe ou de Pragelas.

(11) Polybe dans ſa deſcription des Alpes les fait commencer à Marſeille. Liv. III. Chap. IX.

(12) Dans la marche de la 6me. Colonne pour ſe rendre à ſon point d'attaque, elle paſſa près des Granges-aux-Ruiſſons autour du Col de Var, ſur des ponts de neige auſſi ſolides que s'ils avoient été conſtruits en pierre. Ces ponts avoient encore une épaiſſeur de dix à douze pieds, & les torrens couloient librement deſſous: à meſure que les neiges fondoient autour, les torrens ſe découvroient par place, & inſenſiblement la voute qui les cachoit, s'affoibliſſoit & diſparoiſſoit par-tout: c'eſt alors le moment le plus dangereux d'errer dans les Alpes.

6. Le Pratis dans celle de St. Martin.
7. La Peliſſe dans celle de Lucerne.
8. Le Pô dans la Vallée du Pô.
9. La Vraïta dans celle de Château-Dauphin & de Vraïta.
10. La Mayre dans la Vallée de ſon nom.
11. La Grana dans celle de Grana.
12. Et la Sture dans la Vallée de Sture ou de Démont.

Ces Rivieres ſe jettent toutes dans le Pô directement, excepté la Sture de la Vallée de Démont, qui coule quelque tems dans le Tanaro avant d'arriver au Pô, dont l'embouchure eſt dans le Golfe Adriatique.

Cinq Rivieres ſeulement coulent vers l'occident du côté de la France.

1. L'Iſere dans la Vallée de Tarantaiſe.
2. L'Arc dans la Vallée de Morienne.
3. La Durance dans la Vallée des Prés.
4. Le Guil dans la Vallée de Quiéras.
5. Et l'Ubaye dans la Vallée de Barcelonette.

L'Arve qui ſort du pied du mont St. Bernard coule du Midi vers le Nord-Oueſt & ſe jette près du Lac de Genève dans le Rhône.

Je ne parle point de celles qui deſcendent du Nord vers le Midi, celle du Var ſeulement doit en être exceptée, ainſi que celles de Tinea & du Paglion: le reſte appartient aux Appennins, & s'éloigne des bornes des deux Rois. Ces cinq rivieres beaucoup plus conſidérables & plus dangereuſes que celles de l'orient par les inondations & les déſordres qu'elles occaſionnent, vont ſe décharger dans le Rhône qui les porte dans la mer de Provence.

Des douze vallées qui regardent le Levant, les vallées d'Aoſte & de Pont, de Contoira & de Suze, qui comprend celles d'Oulx, de Bardonache & de Sézane, ſont les ſeules qui

communiquent à la Savoye ; les huit autres joignent le Piémont avec la Provence ou le Dauphiné.

Premiere. Vallée d'Aoſte.

On n'arrive à la vallée d'Aoſte que par le col du grand Saint-Bernard, le col-major & ceux du petit Saint-Bernard & de Grifanches : elle eſt fermée vers ſon débouché dans le Piémont par les châteaux de Bard & d'Ivrée. Le grand Saint-Bernard a un col aſſez ouvert, où l'on peut paſſer avec des bêtes de charge. Il prend à l'entrée du Rhône dans le Lac de Genève ſur la rive droite & traverſe ce fleuve à Saint-Maurice d'où le col deſcend au midi dans un pays où les voyageurs ont bien peu d'occaſions de paſſer. Il aboutit directement à la ville d'Aoſte dans la vallée de ce nom : c'eſt par ce chemin que pendant la guerre paſſoient tous les voyageurs qui vouloient éviter le mont Cénis, que les Genevois prennent par préférence au mont Saint-Bernard en tout tems. On peut tourner le mont Saint-Bernard pour rentrer dans la vallée d'Aoſte par le Milanois, mais on doit alors paſſer ſur les terres de la République de Valais alliée des Suiſſes, ſans leſquels elle ne prend aucune réſolution en tems de guerre, quoiqu'indépendante d'eux.

Le col du petit Saint-Bernard eſt au deſſus du village de Saint-Maurice ſur l'Iſere dans la haute-Tarantaiſe, les bêtes de charge y peuvent paſſer, il débouche à Morges & Sala qui ſont à la tête de la vallée d'Aoſte. Le col-major, entre les cols du grand & petit Saint-Bernard, eſt très-long, très-difficile & communique de Salanches à Chamunis en Faucigny ; il arrive à Morges après deux grandes journées de marche dans des défilés continuels & ſans aucune habitation : c'eſt entre cette vallée & celle de Grifanches que l'on croit que les Romains ont paſſé, dans un vallon où l'on rencontre les villages de l'Hôpital & de la Tuille : quelques Cartes modernes l'appellent le grand chemin des Romains. Le col de Griſanches communique par une petite plaine à Ste. Foy, Derbes & Sala, un peu au deſſous de Morges ; ces deux dé-

filés pour entrer dans la vallée d'Aoſte ſont ſi difficiles qu'ils ne peuvent ſervir qu'aux gens de pied, & qu'un cheval y pourroit à peine ſuivre ſon cavalier.

Seconde. Vallée de Pont.

La vallée de Pont n'a de communication qu'avec la haute-Morienne par Ceriſoles & Bonneval d'où l'on entre dans le col de Galeſt qui n'eſt praticable que pour les gens de pied ainſi que celui de Gros-Caval qui joint ces deux Provinces. Ces montagnes donnent les ſources des rivieres d'Iſere &. d'Arc qui coulent toutes deux à l'Oueſt.

Troiſieme. Vallée de Sture ou de Contoira.

La riviere de Sture prend ſa ſource au pied des montagnes de Gros-Caval dans la vallée de Contoira, qu'on appelle auſſi vallée de Sture, & enſuite vallée de Lentz: elle vient tomber dans le Pô fort près de Turin. Elle ne doit pas être confondue avec la riviere de Sture qui coule en Piémont par Démont & Coni. La vallée de Contoira ou Sture communique, par le grand mont Cénis & le col de Taret, avec Lanebourg ſur l'Arc, dans la vallée de Morienne, mais ce col eſt preſqu'abandonné, même par les gens du pays.

Quatrieme. Vallée de Suze.

La vallée de Suze eſt d'une communication plus commode & mieux établie: elle reçoit les vallées d'Oulx, de Bardonache & de Sézane, qui communiquent avec Briançon, aux frontieres de la France qui n'a pas de moindres fortifications que Suze & Exilles. Cette derniere place eſt commandée par les hauteurs de St. Colomban, mais la Brunette au deſſus de Suze eſt regardée comme imprenable, parce que ſes fortifications dominent tous les rochers qui les entourent à une certaine diſtance, que les ouvrages ſont taillés dans le roc, & que les logemens des ſoldats & les magazins de toute eſpece ſont par-tout à l'abri de la bombe dans des cavernes artificielles. La communication de la vallée de Suze ſe fait par les cols du grand & du petit mont Cénis, par ceux de Seguret, de Tiache, de Valpeide, Rochemole, la Li-

ve

ve & Saulme. Le Pas de Suze connu ſous le nom de la Triple-Barricade que força Louis XIII. en perſonne en 1629, regardé dès-lors comme impoſſible à forcer, eſt devenu de toute autre conſéquence par les ouvrages qui le protegent.

Le chemin le plus uſité par les voyageurs, où la Cavalerie Françoiſe paſſa dans la guerre de 1734, tems où le Roi de Sardaigne étoit allié de la France, eſt par le petit mont Cénis. On eſt obligé de démonter à Lanebourg toutes les voitures que les gens du pays ont l'induſtrie de dépécer de façon qu'elles ſont toutes diviſées en pluſieurs parties qu'on charge à dos de mulet, ſans que jamais on ait imaginé d'autre maniere de les tranſporter. Le trajet de Lanebourg à la Novalèze, premier village de Savoye, eſt de ſix heures & ſouvent plus, il ſe fait ſur des mulets de poſte, ou ſur des brancards portés par des hommes. On remonte les voitures ſur leurs roues à la Novalèze, où les chemins deviennent praticables. On trouve ſur cette route pluſieurs hameaux, & ſur le haut de la montagne la plus élevée un lac aſſez vaſte & d'une belle eau, dans lequel on pêche d'excellentes truites. La riviere de Ceniſelles ſort de ce lac, & ſe joint à celle de Doria ou petite Doire dans la vallée de Suze, & près de cette ville.

Les cols des vallées d'Oulx & de Bardonache ſont très-difficiles, ils aboutiſſent au deſſus d'Exilles. On employe plus de huit heures pour arriver de Bramens au deſſus de Lanebourg dans la vallée d'Arc à Exilles, & autant de Bramens à Briançon.

Briançon & Suze ſont les deux points où retombent le plus de cols & de vallées, & où il faut le plus néceſſairement paſſer. Le col de Rochemole eſt au deſſus du village de ce nom, joignant la vallée de Bardonache, & ne conduit à Modane ſur l'Arc qu'après quatre heures de marche à pied, car aucun cheval n'y peut paſſer.

Les cols de Roue & de Saulme ſont tout auſſi peu fréquentés & praticables.

La vallée de Sézane, & celles d'Oulx, d'Exilles & de Chaumont n'en font qu'une même avec celle de Suze ſous divers noms; elles ont la même riviere de la Doire qui ſuit ſon cours de l'une à l'autre; elles ſont ſéparées du Briançonnois & de la vallée de Servieres par les cols de Chabaud, du Bourget & du mont Genêvre, des Deſertes & de Sabelſtran ſur le mont Genêvre. C'eſt par Sézane qu'en la guerre de 1734 paſſerent tous les équipages de l'artillerie & des vivres de France (13). Les canons n'auroient jamais pu deſcendre la montagne du mont Genêvre ſi l'on n'avoit pris la précaution de les faire avancer ſans chevaux & avec des cabeſtans, qu'on ne filoit que lentement & qu'on retenoit à des piliers enfoncés à ce ſujet ſur toute la longueur de la deſcente, à la diſtance néceſſaire l'un de l'autre.

On peut éviter Suze en paſſant par Sézane, & deſcendant par

(13) Pour arriver à Sézane on ſe fait gliſſer de même qu'au mont Cénis, ſur des traîneaux qu'on appelle Ramaſſes. Ils forment un ſiége ſur lequel on s'aſſied. Un homme qui ſe tient debout derriere ce ſiége ſur lequel il appuye ſes mains, donne d'un mouvement de pied l'impulſion au traîneau, qu'il conduit & arrête comme il veut dans une courſe d'une rapidité difficile à concevoir, ſi l'on ne connoît pas l'exceſſive roideur des pentes des montagnes. L'on ne peut ſe faire ramaſſer ſur le mont Cénis que lorſqu'il eſt couvert de neige, & il eſt très-dangereux de vouloir s'y conduire ſoi-même ou s'y laiſſer gliſſer. Les porteurs ou ramaſſeurs ne paſſent ordinairement que dans des routes qu'ils appellent Durinées, ſur leſquelles ils ont fait paſſer des traîneaux chargés de poids conſidérables pour affaiſſer la neige. Si l'on s'écartoit de ces routes & qu'on eût le malheur de rouler ſur la neige mouvante, elle s'attacheroit dans les habits, & autour d'une perſonne juſques à devenir une maſſe de trente ou quarante pieds d'épaiſſeur ſuivant la longueur de la montagne & la mobilité de la neige, & deſcendroit ainſi juſques à la vallée, portant avec elle la perſonne enfermée dans ſa maſſe comme un noyau eſt contenu dans un fruit. L'on y a retrouvé des perſonnes en vie quelquefois juſqu'à 20 jours après leur chûte. Le mont Genêvre a ſa pente ſi roide & ſi droite, qu'on peut ſe faire ramaſſer ſur la terre ſéche & ſans neige.

le vallon Charnier, ainſi nommé d'un carnage affreux & fort ancien entre les Savoyards & les Piémontois. On arrive alors dans la vallée de Pragelas. Pluſieurs petits cols qui traverſent le mont Genêvre ſont regardés comme impraticables, mais le col de Servieres qui tombe à Sézane eſt le plus commode, & celui ſur lequel paſſent toutes les voitures.

Cinquieme. Vallée de Pragelas ou Peyrouſe.

Cette vallée commence au bas de la montagne de Seſtrieres & finit au Bete-Dauphin près de Peyrouſe où étoient ſous Louis XIV. les limites de la France & du Piémont. Quand on entre dans la vallée de Pragelas pas le col de Seſtrieres, on évite Suze, mais on arrive ſur Feneſtrelles dont les fortifications, taillées dans le roc comme celles de Suze, paſſent pour être encore plus difficiles à prendre.

On compte pluſieurs petits cols entre la vallée de Pragelas & celle de Suze, mais la difficulté de les ſuivre autrement qu'à pied, fait que leur nom n'a rien d'intéreſſant, ſi ce n'eſt une diſcuſſion ſur celui par lequel le Chevalier Folard croit qu'Annibal a fait paſſer ſes éléphans & ſon armée, dont on ne trouve plus ſur les lieux aucune trace. Le col de la Feneſtre au deſſus d'Huſſeaux & de Barboté eſt très-praticable pour les chevaux, il paſſe à Méane d'où il conduit à Suze. On vient auſſi à Chaumont en paſſant au bas de l'Ane & à la Renaudiere. De Méane par Moutier on arrive à Boſſolens ſur la petite Doire une lieue & plus au deſſous de Suze. D'Huſſeaux à Chaumont, il faut quatre heures de marche. Entre le col de la Veille & celui de la Feneſtre eſt un paſſage qu'on nomme Fatieres, fait en 1707 pour faire paſſer de la Cavalerie: il traverſe le village de la Lauze, & domine du haut du mont Fatieres le col de la Feneſtre: au bas du col de la Feneſtre eſt encore un paſſage pour les chevaux à Rennefort entre Huſſeaux & le Puy de Feneſtrelles. Le col de l'Ourſiere au deſſus de Feneſtrelles conduit à Suze & à Boſſolens, & ſert beau-

coup aux tranſports qu'on fait à dos de mulet de l'une à l'autre de ces villes, ſur-tout pour les vins qu'on porte à Boſſolens ſans paſſer par Suze. J'ai lu des Mémoires, dans leſquels ce que j'appelle le col de Feneſtre eſt appellé le col de Feneſtrelles, & l'on donne le nom de col de Feneſtre à un petit col qui part du village d'Huſſeaux & vient tomber dans le col de l'Ourſiere au deſſus du Puy de Feneſtrelles. La Riviere de Cluſon qui coule dans cette vallée, ſe jette dans celle de Peliſſe à l'extrémité de la vallée de Lucerne; elle change de nom à Peyrouſe & prend celui de Chiſon; elle a ſa principale ſource au pied du mont Seſtrieres.

Sixieme. Vallée de St. Martin. La vallée de St. Martin a deux branches qui communiquent à celle de Quiéras, par les cols de St. Martin & d'Abriés qui ſont extrémement difficiles. Elle communique auſſi à la vallée de Sézane par les cols du Sauſe & de Rodour. Le Pratis ſa principale riviere (car elle en a deux autres très-petites) ſe joint au Cluſon dans la vallée de Peyrouſe, près de la ville de ce nom. Le col du Cavail la ſépare de la vallée d'Angrogne qui tombe dans celle de Lucerne: ce col n'eſt ni difficile, ni long, mais il ne part point des Alpes Françoiſes, & ne communique que de la vallée de St. Martin à celle d'Angrogne, qui retombe comme elle dans celle de Lucerne. A la branche de la gauche eſt la redoute des Quatre-Dents, qu'on regarde comme un poſte d'autant plus avantageux que les cols qui y conduiſent ſont tous extrémement difficiles.

Septieme. Vallée de Lucerne. La vallée de Lucerne, dans laquelle coule la riviere de Peliſſe qui ſe jette dans le Pô, proche Carignan, n'eſt point du tout commode à paſſer; elle eſt très-ſouvent fort reſſerrée. Le Fort de Mirabouc la défend au point où aboutiſſent quelques petits cols à peine praticables pour paſſer de la vallée de Quiéras dans celle-ci. Le Fort de Mirabouc eſt peu conſidérable, mais il eſt ſitué dans des rochers qui le cachent & le rendent d'une mauvai-

ſe défenſe, malgré l'avantage qu'il a d'être conſtruit ſur un roc iſolé. Le meilleur de ces cols eſt celui de la Croix, où l'on ne peut paſſer qu'avec des chevaux de charge. De Riſtolas, petit village ſur l'un des torrens qui forment le Guil qui coule dans la vallée de Quiéras, on employe quatre heures pour arriver au Fort de Mirabouc.

Huitieme. Vallée du Pô.

La vallée du Pô ſe forme de la réunion des deux petites vallées de Cruſſol & d'Oulieres; la vallée de Cruſſol porte le nom d'un village ſitué au pied du mont Viſo, que l'on dit être le plus haut des Alpes, & qui fournit les premieres ſources du Pô; celle d'Oulières prend de même le nom du village d'Oulieres, & raſſemble quelques ſources qui deſcendent du mont Onzin, & ſe joignent à quelques lieues de diſtance à celles du mont Viſo, pour former enſemble le Pô. On ne communique de la vallée de Quiéras à celle du Pô que par le col de Cruſſol, qui ne peut ſervir actuellement qu'aux gens de pied, & encore pendant trois ou quatre mois de l'Eté, quand il fait ſec. Il faut une marche très-pénible de ſept heures pour paſſer de l'une à l'autre vallée. On prétend que ce chemin a été fait par François I. en 1515, quand les Suiſſes & le Cardinal de Sion croyoient lui avoir fermé tous les paſſages des Alpes (14), qu'il ne pouvoit ni franchir, ni forcer en aucun endroit, quoique le Duc de Savoye eût envie de le favoriſer.

Neuvieme. Vallée de Château-Dauphin, de St. Pierre ou de Vraïta.

La vallée de Château-Dauphin communique avec la ville de Quiéras en Dauphiné, par les cols Vieux, de Lagnet, de Saint-Veran, ou de la Guere, & avec la Provence par les cols de Longuet & du Chazal qui la joignent à celle de Barcelonette; elle prend le nom de vallée de St. Pierre après Château-Dauphin &

(14) Cette anecdote tirée des Mémoires de Du Bellai eſt racontée fort au long dans l'hiſtoire de François I. (faite par Gaillard, & imprimée à Paris 1766. Voyez Tom. I. pag. 220.)

s'appelle en général vallée de Vraïta juſqu'à ſon entrée dans la plaine, à cauſe de ſa riviere, qui porte ce même nom.

Trois lieues au deſſous des bornes de la France, on trouve la platte-forme ou le plateau de Château-Dauphin, au confluent des deux Varatches ou Vraïtes, qui forment la riviere de Vraïta, laquelle ſe jette dans le Pô près de Villafranca, après avoir fait un grand détour à l'Eſt. Pluſieurs hauteurs dominent ce plateau, ſur lequel il n'exiſte plus aucun château, ni fortification réguliere; mais c'eſt un point de jonction où aboutiſſent pluſieurs cols par leſquels on peut paſſer de France en Piémont d'autant plus aiſément que la vallée de St. Pierre qui n'eſt que la prolongation de celle de Château-Dauphin, eſt elle-même déjà une eſpece de plaine. On ne peut faire le chemin de Riſtolas à la Chenal par le col Vieux qu'à pied & en quatre heures.

Le col de Lagnet conduit de la ville de Quiéras à Château-Dauphin en paſſant entre le mont Longuet & le mont Viſo. Il n'eſt difficile qu'à la Chenal premier village de la domination Piémontoiſe, où il eſt très-reſſerré; du reſte il eſt aſſez commode pour les voitures de toute eſpece. Le col de Longuet joint la vallée de Château-Dauphin à celle de Barcelonette, par un chemin aſſez commode pour les chevaux de charge, mais impraticable aux voitures. Le col du Chazal qui paſſe par les Selles, Bellins & Château-Dauphin, n'eſt qu'un ſentier pour paſſer de la vallée de Barcelonette en Piémont avec aſſez de peine par un trajet de ſept à huit heures.

Dixieme. Vallée de Mayre. La vallée de Mayre communique à celle de Barcelonette par les cols Maurin, de la Portillote, de Mongis, de Sautron & d'Elve, aſſez facilement par le premier, mais ſeulement pour les bêtes de charge, & très-difficilement pour les gens de pied, dans un pays où la nature ſemble avoir fait à chaque pas un poſte ſuſceptible de la meilleure défenſe, & ſoutenu de l'un

à l'autre bout du chemin par d'autres poſtes auſſi forts.

Onzieme. Vallée de Grana.

La vallée de Grana ne s'enfonce point juſqu'aux Alpes Françoiſes, leſquelles n'offrent aucun col qui y conduiſe directement, mais on y paſſe par des communications aſſez difficiles & étroites des vallées de Mayre & de Sture.

Douzieme. Vallée de Sture ou de Démont.

De la vallée de Barcelonette on vient dans celle de Sture, ou de Démont, par le col de Vars, où le Duc de Savoye fit paſſer ſon armée & ſon canon en 1692, lorſqu'il alloit faire le ſiége d'Embrun. Le col de Vars communique avec Guilleſtre près de la riviere de Guil & de Tournous ſur l'Ubaye, & aboutit au col de l'Argentiere, qui paroît le plus aiſé de tous, par la diſpoſition du terrein preſque toujours aſſez large & commode pour toute eſpece de voitures, mais dangereux par les vents froids qui y regnent dans l'arriere-ſaiſon & l'hyver: leur ſouffle ſuffit en certains momens pour faire mourir les hommes, s'il pénetre dans le corps au moment où l'on prend ſa reſpiration.

La vallée de Sture commence au col de l'Argentiere. De l'Arche, dernier village de France, à l'Argentiere le premier du Piémont, on peut arriver en trois heures; la pente qu'offre la montagne des deux côtés eſt aſſez douce, & s'étend ſur quelque largeur où l'on trouve des prairies. Breſés où l'on vient après avoir paſſé l'Argentiere eſt dans un baſſin aſſez étendu qui ſe reſſerre tout d'un coup à l'endroit qu'on nomme les Barricades parce que ce paſſage a ſouvent été barricadé. Les montagnes qui ſont à ſa droite ſont coupées à pic au bord du chemin de 25 à 30 pieds de hauteur perpendiculaire, & préſentent au deſſus une colline en amphithéâtre très-élevée, mais celle de la gauche qu'on nomme la Montagnette, a plus de ſix-cens pieds d'eſcarpement perpendiculaire ſur la vallée de Sture. Il faut plus de deux heures pour arriver au ſommet en paſſant par le hameau de Sevagnes, & par des chemins étroits coupés de gorges & de précipices,

autour desquels il faut sans cesse tourner. Pied-de-Port est le premier endroit qu'on rencontre après le passage des Barricades: le chemin ne commence à devenir bon qu'après ce village; la vallée est ensuite très-aisée & très-ouverte, & conduit à travers quelques villages à la ville & au château de Démont, & se termine à Coni où commence la plaine du Piémont.

Vallée de St. Etienne.

Sur la droite de la vallée de Sture on trouve celle de Saint-Etienne qui est à la tête de la vallée de Tinea dont la riviere du même nom se jette dans le Var en descendant du Nord au Midi pour tomber auprès de Nice dans la Méditerranée. Toutes les rivieres des Appennins suivent cette même direction du Nord au Midi de même que celles des Alpes coulent toutes à l'Est ou à l'Oueſt.

Vallée du Var.

La communication de Nice à la vallée de Sture se fait ordinairement par le chemin des bains de Vinai & vient tomber au village des Planches: elle n'est praticable que pour les chevaux. On trouve encore une autre communication avec Barcelonette en remontant le Var jusques à sa source près de la Baume; on passe un col fort difficile, & seulement praticable aux chevaux de charge; on vient à Entreaume, Molane & Barcelonette, sans que ce chemin communique dans toute sa longueur avec celui des bains de Vinai ou à la vallée de St. Etienne.

Le Prince de Conti faisoit reconnoître exactement tous ces cols & nombre d'autres passages regardés comme impraticables, en faisant même tenter de nouveaux sans admettre toutes les impossibilités qu'on lui vouloit alléguer. On peut communiquer dans les Alpes en beaucoup d'endroits, avant que les neiges soient fondues. Les montagnards mettent des especes de raquettes sous leurs pieds, qui les empêchent d'enfoncer dans les neiges. Quelques Ingénieurs François les imiterent, & s'accoutumerent assez bien à cet usage pour pouvoir suivre leurs guides par-tout; ils

ils tiroient peu de lumieres de l'inſpection qu'ils prenoient d'un pays couvert de neige (15). D'après les connoiſſances que don-

(15) On leur diſoit quelquefois, vous paſſez actuellement au deſſus d'un village compoſé d'une vingtaine de maiſons ſéparées de vous par plus de trente pieds de neige; plus loin eſt un autre hameau, enterré de même ſous la neige; au pied de cette autre montagne eſt une ſeule maiſon dans un petit vallon qu'on ne diſtingue point à préſent plus qu'elle. Les Ingénieurs François ne pouvoient concevoir que des hommes puſſent ſe réduire à une vie ſi miſérable & à tous les inconvéniens qu'ils ſuppoſoient à la ſuite de ce genre de vie. Leurs guides les détrompoient. En effet ces peuples ſont bien éloignés d'être & même de ſe croire malheureux dans la priſon volontaire qu'ils occupent plus de la moitié de leur vie. Ils y jouiſſent ordinairement d'une très-bonne ſanté, & n'étendent point leurs deſirs au delà de ce qu'ils poſſedent. Leur pain qui fait leur principale nourriture, peut ſe conſerver plus d'un an ſans ſe gâter: ils ont auſſi du fromage, des fruits, des légumes & quelques grains, ils ne s'empreſſent d'avoir ni des œufs, ni des viandes ſalées, ni mille reſſources que l'on regarde ailleurs comme d'abſolue néceſſité. Pluſieurs paſſent tout ce tems (qui dure ſix à ſept mois) ſans laitage, & ne s'inquiétent pas ſi la chèvre ou la vache qu'ils gardent avec eux, verra tarir ou continuer ſon lait; pluſieurs même n'en ont point du tout. Ils ne ſouffrent jamais le moindre froid, & ſe diſpenſent très-ſouvent de faire du feu; leurs maiſons n'ayant point de tuyaux de cheminée, la fumée s'évapore comme dans les granges de Weſtphalie ſans aucune ouverture. S'il meurt quelqu'un de la famille ou du bétail, on le porte au grenier, où il ne répand aucune infection, & ſe conſerve ſans aucune précaution. Ces êtres peu ſociables ne cherchent point à communiquer entre eux dans leurs demeures iſolées, & n'ont point au Printems l'impatience d'aller chercher leurs ſemblables. Quelques-uns de ces hameaux, & même des habitans d'une ſeule maiſon iſolée, autour d'Embrun près de St. Guillaume, ont prétendu être diſpenſés de tous impôts, taxes & corvées: ils ne travailloient que pour ramaſſer un néceſſaire ſur lequel il n'étoit pas poſſible de rien retrancher ſans attenter à leurs jours; mais les Intendans de la Province uſant de menaces d'abord, & enſuite de ſévérité, arrachant ces malheureux à leurs tanieres, & les forçant de jouir du ciel & de l'air, leur ont fait voir qu'il n'eſt point d'endroit dans la nature, quelque ſauvage, quelque caché qu'il ſoit, où l'homme ne doive un tribut à d'autres hommes, & puiſſe ſe gouverner par des Loix qui doivent certainement être celles de la pure nature, cultiver & récolter les fruits de la terre ſans obſtacle & ſans charge. Ces peuples ne trouvent aucun inconvénient à leur genre de vie, qu'ils préferent à tout autre, & vivent auſſi longtems, auſſi ſainement, & auſſi contens, qu'aucune autre nation du monde.

noient au Prince de Conti ſes Ingénieurs & les gens du pays qu'il attiroit de tous côtés, il s'occupoit à Nice à faire un plan de ſon paſſage des Alpes qui caractériſe le génie & le courage de l'ame, diſpoſant ſes pénibles marches & ſes terribles attaques avec la même aiſance que s'il eût été dans les plaines de Flandres.

Les Eſpagnols avoient reconnu l'inutilité de leur tentative ſur le paſſage le long de la mer. Le Marquis de la Mina ſe rendit juſtice ſur le peu de connoiſſance qu'il avoit, & qu'il pouvoit acquérir des Alpes. Plus il avoit apporté d'obſtination au projet qu'il avoit été forcé d'abandonner, plus il ſentit qu'il avoit beſoin, dans la circonſtance actuelle, de s'en rapporter aux lumieres du Prince de Conti, que chaque François ſe faiſoit un plaiſir d'inſtruire. Le Marquis de la Mina le laiſſa donc maître de diſpoſer le plan des opérations, ſe réſervant d'établir ſa réputation dans cette campagne ſur ſa valeur, s'il n'avoit point d'autre moyen de s'en attribuer les ſuccès.

Le Prince de Conti n'ignoroit pas que les peuples ſoumis au Roi de Sardaigne, attachés à leur Souverain & à leur patrie, ne cédoient qu'à regret & cherchoient à ſervir leur Prince, en lui faiſant parvenir toutes les connoiſſances qu'ils pouvoient prendre des démarches & des intentions des Généraux des Alliés; ce qui lui donna lieu de faire courir des bruits qui ſe répandant dans ſon armée tromperent ſes propres Officiers, & purent ſurprendre le Roi de Sardaigne. On débita qu'il reſteroit un corps de troupes aſſez conſidérable, pour garder les conquêtes qu'on venoit de faire, & tenir ouvert le paſſage le long de la mer, qu'on ſeroit toujours à même de reprendre ſi l'on n'en trouvoit point un plus favorable. En conſéquence on augmenta conſidérablement la garniſon de Monaco par des troupes qu'on fit venir d'Oneille; on conſerva des piquets de divers régimens pour garder pluſieurs poſtes; une partie parut deſtinée à reſter dans le Comté de Ni-

ce, & dans celui de Beuil qui le joint, tandis que les régimens avec leurs drapeaux marcheroient vers la France, pour ſe porter de là ſur la tête des vallées, par leſquelles on eſſayeroit de pénétrer en Piémont.

On ſuppoſoit que le Roi de Sardaigne n'auroit pas eu le tems de faire des retranchemens & des défenſes dans un pays où l'on ſe préſenteroit au moment que les neiges fondues le découvriroient. Le Prince de Conti ſe contenta de donner à ſes Officiers-Généraux les ordres purement néceſſaires pour la marche, & fit partir ſon Armée de Cagnes, la même ville où il l'avoit aſſemblée dès la fin de l'hyver.

La premiere diviſion aux ordres du Marquis de Campo-Santo, n'étoit compoſée que de huit bataillons; celles qui la ſuivirent à deux jours d'intervalle les unes des autres, furent à-peu-près de même force. La premiere paſſa par Graſſe, Caſtelanne, Dignes, Seyne, Embrun, Guilleſtre & Briançon, où renforcée d'une ſeconde diviſion elle devoit camper juſqu'à nouvel ordre. D'autres diviſions ſe rendirent à Guilleſtre, quelques-unes à Tournous ſur l'Ubaye, Camp célebre par le Lieutenant-Général de Guerchois en 1707. On forma auſſi un Camp près de Barcelonette & un autre ſous Embrun. Enfin deux colonnes plus lentes à ſe mettre en mouvement que les autres, partirent des environs d'Oneille, des Comtés de Nice & de Beuil, & remonterent le Var qu'elles laiſſerent à leur gauche, pour ſuivre en remontant la riviere de Tinea, juſques dans la vallée de St. Etienne où elles camperent. Départ de l'Armée le 20 Juin.

Les Princes ſe mirent en marche avec ſi peu d'affectation & d'empreſſement, qu'à l'air d'aiſance avec lequel ils ſe prêtoient aux fêtes que la Provence & le Dauphiné leur prodiguoient, ils paroiſſoient plutôt ſuivre une marche triomphante que celle de l'attaque la plus hardie & la plus dangereuſe, à laquelle chacun devoit arriver à ſon poſte à point nommé, tant il y avoit de juſ-

teſſe & de préciſion dans la combinaiſon des tems & des opérations. Il faut connoître le génie du peuple Provençal pour juger de l'effet de ſes réjouiſſances & de ſes fêtes. Sa vivacité naturelle & ſon tempérament ajoutent infiniment à la joye à laquelle il ſe livre. Des vieillards de quatre-vingts ans la partageoient avec vigueur, & venoient ſous diverſes maſcarades propres à cette nation, deux ou trois lieues en avant de leurs villes, recevoir les Princes, ſautant & danſant au ſon de leurs galoubets & de leurs tambourins, comme les plus jeunes (16). Les villes étoient toutes illuminées & les nuits ſe paſſoient ſucceſſivement en réjouiſſances: ces fêtes n'étoient point ordonnées, le cœur les dictoit, la libéralité des Princes les ſoutenoit. Dans quelques endroits on leur rendit des honneurs extraordinaires, tels que l'on vit des Curés venir avec leurs paroiſſiens & le dais, qui ſert aux proceſſions de la Fête-Dieu, pour que les Princes marchaſſent deſſous, tandis que les principaux du pays en tiendroient les bâtons & les cordons.

La Bourgeoiſie des villes ſe mettoit par-tout ſous les armes, & les rues étoient pleines de décorations, d'emblêmes & de deviſes en l'honneur des Princes & de leurs Souverains. Comme les chaleurs étoient alors exceſſives, & ſur-tout dans les pierres &

(16) Ils ont entr'autres une Reine de Saba qui vient viſiter Salomon au ſon des Inſtrumens. Les figures ſont monſtrueuſes avec des oziers couverts de toiles peintes ſuivant ce qu'elles doivent repréſenter: des perſonnes qui ſont deſſous les font mouvoir continuellement, enſorte qu'elles paroiſſent ſans ceſſe danſer. Ils ont auſſi des figures de chevaux d'oziers couverts de toile au milieu deſquelles un homme ſe tient debout & paroît à quelque pas comme ſur un cheval, dont il peut faire lever la tête & la croupe ſi aiſément qu'à quelque diſtance on les croiroit des chevaux naturels caparaçonnés juſques en bas; ils appellent cette maſcarade des Chevaux-Flutes. Ils ont auſſi nombre de bergers & de bergeres ornés de rubans, de pannetieres & de houlettes, & d'autres figures bizarres telles qu'on en voit dans les Foires des grandes villes des Pays-Bas.

les ſables brûlans de la Provence, les Princes ſuivant la même route ſe trouvoient tous les jours aux mêmes endroits; mais par un contraſte ſingulier le Prince d'Eſpagne né dans un climat brûlant, pour éviter les chaleurs de la Provence, partoit à cheval avec toute ſa ſuite, réguliérement à minuit, & arrivoit ſur les huit ou neuf heures du matin; tandis que le Prince de Conti, nourri dans les inconſtances du climat de Paris, où le froid & le chaud ne ſont point extrêmes, montoit à cheval à midi, eſſuyoit toute la chaleur du jour, & arrivoit ſur les huit ou neuf heures du ſoir. Chaque Prince ſoutint ſon ordre de marche pendant quinze jours qu'ils mirent à ſe rendre de Nice à Briançon, allongeant leur tournée, & ſe montrant dans toutes les villes de la Provence & du Dauphiné qui ſe trouvoient à portée d'eux. Cette apparente dureté du Prince de Conti qu'on ne regardoit point comme néceſſaire au ſein du Royaume, fut plus ſalutaire à ſa ſuite que les ménagemens de l'Infant ne le furent aux ſiens. Les chaleurs du jour & les mouches incommodoient ſi fort les Eſpagnols & leurs chevaux qu'ils ne prenoient aucun repos, tandis que les François jouiſſoient de celui que donne la fraîcheur de la nuit; ils en paſſoient même une partie à partager les amuſemens des peuples dont la gayeté célébroit les vainqueurs qui venoient de joindre Nice à leur province.

Si ces détails éloignoient les inquiétudes du Roi de Sardaigne & l'empêchoient de redoubler ſes ſoins, quoiqu'il ne ſe livrât point à la négligence; l'arrivée des Princes à Briançon, le nombre des troupes qui s'y rendoient, lui perſuaderent que leurs efforts ſe porteroient tous de ce côté; il réſolut de ne point le quitter; d'ailleurs il avoit fait ſes diſpoſitions pour recevoir ſes Ennemis à tous les débouchés, ne négligeant aucun de ceux que la connoiſſance qu'il avoit de ſon pays lui fit regarder comme attaquables. Auſſi-tôt que le terrein avoit été découvert par la fon-

te des neiges, il avoit fait faire des retranchemens de gazons épais placés comme des pierres les uns ſur les autres. Pluſieurs Camps dans les montagnes avoient des baraques couvertes de gazon, enſorte que le Soldat n'y ſentoit pas le froid des nuits, qui eſt exceſſif dans les hautes montagnes. Les Princes arrivés à Briançon, quoiqu'après une marche ſi fatigante, n'y chercherent point le repos. Le Prince de Conti ſe porta par-tout où il dut reconnoître les paſſages & fit marcher toutes ſes troupes par ſa droite, ceſſant de menacer Suze qu'il laiſſoit derriere lui. Le Roi de Sardaigne avoit garni cette vallée & les environs de la plus grande partie de ſes troupes. Le Général François embraſſant le vaſte terrein des Alpes avec la même facilité que la petite partie qu'il en avoit attaquée dans le Comté de Nice, ſe rendit avec l'Infant au poſte qu'il avoit choiſi; c'étoit l'attaque la plus dangereuſe, mais dont il eſpéroit le plus de ſuccès. Son armée occupoit près de trente lieues de terrein le plus inégal & le plus impraticable qu'on puiſſe concevoir, au ſein des plus hautes Alpes. Il la développa ſur neuf colonnes pour attaquer chacune devant elle & à la même heure les poſtes ennemis, & s'ouvrir un chemin par celle des vallées où le ſort favoriſeroit ſes projets ou ſes armes.

Premiere Colonne.

La premiere Colonne ſur la droite aux ordres du Marquis de Caſtellar Lieutenant-Général étoit compoſée de huit bataillons qu'il avoit conduits d'Oneille ſur les bords du Var; remontant juſques aux ſources de la riviere de Tinea, dans la vallée de St. Etienne, où il avoit paſſé quelques jours; il avoit ordre de s'avancer ſur les Ennemis dans toutes les montagnes qui ſont ſur la droite de la vallée de Sture, autour du poſte des Barricades; de tâcher de faire reconnoître par ſes Ingénieurs ou ſes Eſpions les routes les plus inconnues & les plus difficiles, pour arriver au village des Planches, une lieue au deſſous des Barricades, dans

la même vallée. L'on n'y parvient ordinairement qu'avec beaucoup de peine par les bains de Vinai. Il ne devoit être queſtion ni d'équipage ni de chevaux pour cette attaque, il ſuffiſoit que l'on pût arriver à pied.

Seconde Colonne.

La ſeconde Colonne n'étoit compoſée que de cinq bataillons, que le Brigadier de Mauriac Lieutenant-Colonel du Régiment de Stainville, reſté dans le Comté de Nice, devoit amener dans la vallée de St. Etienne, avec tout ce qu'il auroit ramaſſé des piquets de divers Régimens employés dans les poſtes qu'on quittoit, leſquels formoient un détachement de 800 hommes; il devoit ſe porter ſur le col de Fer auquel on n'a donné ce nom que par la difficulté dont il eſt; s'il y trouvoit des ennemis il devoit les charger, & tâcher de pénétrer dans la vallée de Sture au deſſous du poſte des Barricades, pour être à portée de ſoutenir le Marquis de Caſtellar, ou d'en être ſoutenu.

Troiſieme Colonne.

Le Maréchal-de-Camp de Villemur, détachant huit bataillons du Camp de Barcelonette, les devoit amener au col de l'Argentiere à la tête de la vallée de Sture, & continuant ſa marche par le col Faron ſe rendre à Ferriere, ſur la droite des Barricades, pour y faire une troiſieme attaque par les flancs, ou comme les deux autres prendre les ennemis à revers & concerter avec eux ſes opérations.

Quatrieme Colonne.

Les Princes avoient choiſi pour leur poſte la vallée de Sture. Don Franciſco Pignatelli, Lieutenant-Général, amenoit d'Embrun huit bataillons, qui devoient leur ſervir de corps de réſerve & ſe porter aux endroits qu'ils voudroient attaquer ou ſecourir en perſonne.

Cinquieme Colonne.

Don Joſeph d'Aramburu Lieutenant-Général arrivoit en même tems qu'eux à l'Argentiere avec ſix bataillons partis de Guilleſtre pour venir attaquer en face le poſte des Barricades; c'eſt à la tête de ce corps que le Capitaine-Général d'Eſpagne avoit ré-

ſolu de ſe mettre, pour attaquer & forcer ce paſſage, dont il connoiſſoit toute l'importance, ainſi que les difficultés.

Retranchement des Barricades.

Le Lieutenant-Général Palavicini le gardoit avec quatre bataillons; quatre autres à ſes ordres étoient campés ſur ſa droite ſur le haut de la Montagnette. Le Roi de Sardaigne avoit fait fermer toute la vallée par une digue de 27 pieds d'épaiſſeur ſous laquelle paſſoit la riviere de Sture. En avant étoit un foſſé très-profond; & ſur la terraſſe que formoit la digue, il avoit placé quatre pièces de canon, le terrein ne permettant pas qu'il en mît un plus grand nombre; mais d'autres batteries plus conſidérables protégeoient celle-ci ſur la gauche. En avant de la digue il avoit fermé la vallée par deux enceintes paliſſadées. Les grenadiers placés dans des chemins-couverts de ces ouvrages, devoient arrêter la premiere fougue des attaquans, le canon en face & des côtés paroiſſant ſuffiſant pour détruire tous ceux-ci. Outre ces défenſes, il avoit, en avant des premieres paliſſades, fait rouler un grand nombre de cailloux & de débris de rochers conſidérables, que les torrens détachent des montagnes; il avoit couvert une place aſſez étendue de ces pierres ramaſſées, les faiſant placer artiſtement & de façon à ralentir la marche de ceux qui ſe préſenteroient. On avoit ménagé des hauts, des bas, des eſcarpemens & des manques d'appui, capables de faire rouler au moindre mouvement les pierres & ceux qui les dérangeroient. Les quatre autres bataillons ſur la Montagnette, trop élevés pour craindre les balles des fuſils tirés de la vallée, n'avoient beſoin que des pierres dont le terrein eſt couvert, pour écraſer tous ceux qui ſe feroient approchés de la batterie qui barricadoit la vallée. L'eſcarpement des deux côtés des montagnes formoit une eſpece de gallerie découverte de plus de cent pas de long & d'environ 6 toiſes de large, à l'entrée de laquelle étoit la batterie des quatre pièces de canon. De la Montagnette on pouvoit écra-

ſer

ſer cette batterie & le chemin qu'elle traverſoit, enſorte que même après l'avoir priſe, les vainqueurs couroient riſque d'y être détruits par une attaque contre laquelle ils n'avoient point de défenſe, & dont les Romains n'auroient pu ſe garantir même par leur tortue. Les montagnes des Loupieres ſur la gauche du Général Palavicini formoient un eſcarpement à pic de trente pieds ou plus d'élévation qui bordoit un des côtés du chemin; ce qui donnoit la facilité de fermer la vallée par la digue qui la traverſoit. Le reſte de ces montagnes à ſa gauche étoit formé par la nature ſur pluſieurs pentes inégales & garni de retranchemens & de batteries de canon ſoutenues par les quatre bataillons qui gardoient le paſſage des Barricades.

Sixieme Colonne.

Le Comte de Lautrec Lieutenant-Général parti du Camp de Tournous avec quatorze bataillons avoit pris la route du mont Maurin & du col Marie; il s'étoit approché juſqu'aux Granges-aux-Ruiſſons, où les neiges n'étoient pas encore toutes fondues, & devoit ſe préſenter à Preit ſur la gauche de la Mayra, pour menacer la vallée de Mayre, & ſuivre ſes ſuccès autant qu'il le pourroit.

Septieme Colonne.

Le Lieutenant-Général Don Louis de Gandiga avoit emmené ſix bataillons du camp de Guilleſtre, par la même route que le Comte de Lautrec: il vint par St. Paul & Maurin ſe préſenter à la tête du col Lagnet pour menacer la vallée de Château-Dauphin ou de Mayre; mais rebrouſſant chemin tout-à-coup & ſe retirant par le lac de Praroire & le col Marie, il devoit venir à Aceglio ſur la gauche de la riviere de Mayra, à l'ouverture de la vallée de Mayre, pour ſoutenir la ſixieme colonne & empêcher qu'on ne lui coupât la retraite.

Huitieme Colonne.

Le Marquis de Campo-Santo Lieutenant-Général avec cinq bataillons détachés du Camp de Pontcervieres proche de Briançon, paſſa par Seillac & le lac de Praroire pour ſe porter aux

Traverſieres de Bellins: il étoit également à portée des vallées de Mayre & de Bellins, & de favoriſer les opérations des colonnes de ſa droite ou de ſa gauche, ou de profiter de leurs attaques pour faire une diverſion, ou de s'ouvrir un chemin ſoit dans la vallée de Mayre, ſoit dans celle de Château-Dauphin.

Neuvieme Colonne. Le Bailli de Givri Lieutenant-Général étoit à la tête de dix bataillons pris au camp de Barcelonette; il les avoit fait camper pendant quelque jours à Bouſſon au delà du mont Genêvre du côté de la vallée de Sézane pour attirer les forces du Roi de Sardaigne dans cette partie, & lui faire craindre pour la vallée de Suze ou pour celle de Pragelas. Repaſſant tout d'un coup cette montagne, il étoit venu ſe préſenter vis-à-vis de la Gardette ſur les hauteurs de Bondormi qui dominent la vallée de Château-Dauphin. Le Brigadier Chevert avoit un corps de 1500 hommes de piquets de divers régimens & quatre compagnies de grenadiers de la brigade de Poitou, pour faciliter ou préparer les attaques du Bailli de Givri, & concerter ſes opérations avec lui. Le Prince de Conti connoiſſant la bravoure de ces deux Officiers, avoit tempéré la vivacité de l'un par la prudence & l'expérience de l'autre; le détail des attaques fait aſſez voir que les ſuccès n'ont été dus qu'à ce choix. Ces neuf colonnes ſe trouverent le 17 Juillet au ſoir chacune au poſte que leur avoit indiqué le Prince de Conti, ſe rapprochant des deux extrémités de Nice & de Briançon, qui ſont à plus de cinquante lieues de diſtance par les détours qu'on eſt obligé de prendre, ſans avoir eſſuyé d'autres dangers que ceux que la nature multiplie & diverſifie ſans ceſſe dans ces pays affreux, où le moindre faux-pas peut coûter la vie, ſans qu'il ſoit poſſible d'eſpérer aucun ſecours. La nuit du 16 au 17 fut affreuſe à paſſer; une pluye exceſſive de dix heures de ſuite, avec une violence qu'on voit à peine durer une demi-heure

Manœuvre & dans les pays de plaine, cauſa mille déſordres dans la mar-

che des corps qui devoient être tous le lendemain chacun à leur poſte en face de l'ennemi.

Succès de la quatrieme Colonne.

Les Princes deſcendant le col de l'Argentiere à la tête de leur colonne, & le Marquis de la Mina les devançant avec celle du Lieutenant-Général d'Aramburu, arriverent juſqu'à Brezés dans la vallée de Sture en face des Barricades. Le peu de cavalerie de la Maiſon du Roi d'Eſpagne, qui ſervoit de Gardes à l'Infant, fut miſe en bataille dans un terrein aſſez étendu, qui forme la plaine de Brezés; elle eſſuya les dix heures d'orage, ſans quitter ſon poſte d'un pas & ſans mettre pied à terre. Les troupes ſe tinrent auſſi ſous les armes & l'on envoya de tous côtés de petits détachemens pour tâter l'Ennemi & reconnoître ſes forces. Le Marquis de la Mina ne vit pas ſans ſurpriſe qu'on le laiſſoit approcher à la portée du canon ſans faire feu ſur lui; il fit halte en attendant les nouvelles des partis envoyés à la découverte. L'Ingénieur Seveſtevans qui devoit reconnoître les montagnes de la haute & de la baſſe Loupiere ſur la droite des Barricades, n'avoit point encore donné de ſes nouvelles. Avançant toujours devant lui ſans obſtacle, il s'étoit apperçu des retranchemens de la Loupiere en y arrivant; il avoit riſqué de les paſſer, ſans rencontrer d'oppoſition; n'ayant point vu de feux, n'entendant aucun bruit, il s'étoit porté de droite & de gauche pour s'aſſurer du moins que la tête des retranchemens étoit ſans défenſe & même abandonnée. Il ſe preſſa d'en venir rendre compte à ſon Général, qui l'accuſoit avec impatience de retardement; mais il fut bientôt excuſé par les nouvelles qu'il apportoit. Le Marquis de la Mina fit partir dans le même moment un détachement que cet Ingénieur conduiſit dans les retranchemens ſans aucune difficulté.

Manœuvre & ſuccès de la cinquieme Colonne.

Quelques momens après, des grenadiers envoyés en face du poſte des Barricades, revinrent apportant avec eux des paliſſades qu'ils avoient arrachées à la premiere & à la ſeconde enceinte qui

couvroit la batterie élevée ſur la riviere de Sture; ils dirent que cette batterie étoit abandonnée, & que partie de leurs camarades cherchoient des détours pour y monter, parce qu'un foſſé trop profond en défendoit l'approche: ils ajoutoient qu'ils n'avoient apperçu qu'un ſeul homme qui s'étoit enfui dès qu'il les avoit vus près des paliſſades.

Le Marquis de la Mina fit paſſer ces nouvelles aux Princes, les avertiſſant de ſe tenir ſur leurs gardes & de ne pas s'expoſer aux piéges que pouvoient leur tendre les quatre bataillons campés ſur le haut de la Montagnette; qu'il alloit lui-même avec ſa colonne s'avancer dans les hautes & baſſes Loupieres, & tâcher de découvrir les projets des Ennemis & la route qu'ils ſuivoient.

Les détachemens envoyés ſur la gauche pénétroient avec plus de difficulté que ceux de la droite, mais les obſtacles ne venoient que de la nature du pays, plus difficile & plus eſcarpé; ils ne rencontrerent aucun ennemi. Après avoir paſſé par le hameau de Sevagne, ils entrerent dans le Camp de la Montagnette après plus de deux heures de marche, avec auſſi peu d'oppoſition que le Marquis de la Mina dans les retranchemens des Loupieres. Le Lieutenant-Général Palavicini ſervi réguliérement par les eſpions qu'il avoit envoyés de tous côtés, avoit été averti de bonne heure de la marche & de l'approche des trois corps qui venoient par ſa gauche pour le ſurprendre en flanc & en queue; il avoit pu voir dès le 16 les deux colonnes qui débouchoient en face de lui ſur le col de l'Argentiere, qu'on découvre à plein de la Montagnette; il recevoit en même tems la nouvelle de la marche du Comte de Lautrec, qui l'auroit enfermé par le quatrieme côté, s'il s'étoit porté vers la Montagnette; ce que le Général Piémontois ne mettoit point en doute. Le nombre effectif de ces troupes, que les eſpions augmenterent ſans doute, & leurs diſpoſitions lui firent croire que les Princes réuniſſoient toutes leurs

forces pour l'attaquer; quelqu'avantageux que fût ſon poſte, il ne pouvoit ſe flatter de s'y ſoutenir contre tant de troupes, & il voyoit ſa retraite coupée de tous côtés. Ne trouvant aucune néceſſité de faire périr ou prendre les huit bataillons qu'il commandoit, & croyant leur perte infaillible, il prit le parti de ſe retirer ſans bruit, avant que ſon chemin fût abſolument coupé, & d'abandonner une place dont l'aſpect ſeul fit frémir ceux qui la devoient attaquer; ils virent que ſans la ſage diſpoſition des autres attaques, l'armée toute entiere auroit dû périr plutôt que d'enlever un poſte ſi terrible & ſi meurtrier.

Le chemin de la vallée de Sture avoit été dégradé au point de rendre le paſſage des Barricades abſolument impraticable, le Lieutenant-Général Palavicini ayant fait ſauter un pont en avant du poſte des Barricades. Le Marquis de la Mina déſeſpérant de voir ce chemin aſſez promptement rétabli, fit mettre ſur le champ 800 ouvriers pour en conſtruire un nouveau qui ſuivant les deux pentes de la montagne des Loupieres retomba dans la vallée au delà des endroits dégradés. Comme il s'agiſſoit d'y faire paſſer les convois & l'artillerie pour le ſiége de Démont, que les Princes vouloient commencer ſans perte de tems, & que les Officiers d'Artillerie ſe plaignoient de ces longueurs qui les auroient trop retardés, le Prince de Conti ſe ſervant de cette ſupériorité d'ame qu'il ſavoit ſoutenir de ſon autorité, marqua ſi vivement qu'il vouloit qu'on abrégeât le tems qu'on avoit dit indiſpenſablement néceſſaire pour rétablir l'ancien chemin, & employa ſi fort à propos les flatteries & les gratifications qu'il le vit en très-peu de jours parfaitement rétabli.

Manœuvre & ſuccès de la premiere, ſeconde & troiſieme Colonne.

Le Marquis de la Mina n'avoit point tardé à faire part de ces ſuccès aux trois colonnes qui les avoient occaſionnés & à demander en même tems leur état & leur poſition actuelle. Elles avoient prodigieuſement ſouffert dans la marche de nuit pendant

l'orage dans des pays affreux où elles couroient riſque à chaque pas de gliſſer ſur des collines ſi fort en pente qu'on ne pouvoit s'y ſoutenir qu'avec peine, ſans parler de mille paſſages dangereux ſur les bords des précipices les plus profonds. Le peu de petits poſtes des Ennemis répandus dans ces pays inhabités s'étoient retirés à leur approche, enſorte qu'elles s'étoient rendues dans le tems preſcrit, aux points ordonnés. Le Comte de Palavicini venoit de paſſer aux mêmes places où l'on cherchoit à lui couper la retraite; il étoit déjà près de Démont, faiſant jouer des mines dans tous les chemins, qu'il dégradoit autant qu'il pouvoit, afin de retarder la marche de ceux qui l'auroient voulu ſuivre.

Le Prince de Conti tranquile à cet égard, n'étoit pas ſans de vives inquiétudes ſur ce qui ſe paſſoit à ſa gauche, où les quatre autres colonnes pouvoient avoir eu des événemens fort différens. Un Officier dépêché par le Maréchal-de-Camp de Villemur étoit parti pour inſtruire la gauche des ſuccès de la droite, mais une chute qu'il fit dans les montagnes l'empêcha d'arriver. Un Aide-de-Camp du Prince de Conti chargé des mêmes nouvelles ne fit point une diligence aſſez forcée pour prévenir les entrepriſes du Bailli de Givri.

Manœuvre & ſuccès de la ſixieme Colonne.

Le Comte de Lautrec commandoit la colonne la plus proche des Princes ſur leur gauche. Il avoit diviſé ſes troupes en deux corps: le Lieutenant-Général Don Pedro Garcia Arteaga en avoit pris un compoſé de quatre bataillons, avec lequel il s'étoit avancé vers les Guipieres, pour ſe porter enſuite au Camp de la Montagnette au deſſus du poſte des Barricades: il avoit toujours tenu la droite du Comte de Lautrec, ſans rencontrer d'ennemis; un détachement de 400 hommes marchoit avec des peines incroyables entre ces deux corps. Le Comte de Lautrec arriva par Unieres & Aceglio à Preit, où ſuivant ſes inſtructions il devoit

attaquer les ennemis; mais ayant pris de nouvelles informations & ſçu qu'ils ſe retranchoient auprès de la Gardette, il rebrouſſa chemin, repaſſa par Aceglio, & le laiſſant ſur ſa droite, il s'avança par le col de Pianez, juſqu'à ce qu'il rencontrât les retranchemens qu'il cherchoit, près du hameau de la Gardette. Un Aide-de-Camp du Marquis de Biſſy s'avança ſi fort pour les reconnoître & lever leur plan, qu'une vingtaine de Soldats ſortirent de derriere des rochers pour ſe ſaiſir de lui. Quelques Fuſeliers de montagne détachés pour faciliter ſa retraite, ramenerent deux de ces Soldats qui, ſe voyant coupés, jetterent leurs armes par terre, & ſe dirent déſerteurs; ruſe employée ſouvent par ceux qui craignent d'être renfermés avec les priſonniers, à l'aide de laquelle ils jouiſſent de la liberté de vendre ce qu'ils emportent, ou de retourner à leur camp en faiſant quelque détour.

Ces déſerteurs interrogés ſur la force du corps qu'ils quittoient, répondirent qu'ils n'étoient que cinquante-ſept hommes pour garder environ 600 toiſes de retranchemens; qu'ils avoient ordre de faire feu ſur les ennemis qui s'approcheroient, & de ſe retirer tout de ſuite. Le Comte de Lautrec ne daigna point ajouter foi à leurs diſcours, & quoique le Marquis de Biſſy le ſollicitât vivement d'attaquer ce poſte, il ſe paſſa plus de trois heures avant qu'il eût fait les diſpoſitions qu'il croyoit néceſſaires. Il fit alors marcher les grenadiers à la tête d'un gros détachement qu'il conduiſit lui-même & ne fut point du tout ſurpris de ſe voir reçu par une ſalve de plus de cinq cens coups de fuſil. Les grenadiers & le détachement répondirent à ce feu, mais comme la nuit approchoit & qu'on ne connoiſſoit ni la force ni les reſſources de l'Ennemi, moins encore le pays où l'on ne faiſoit que d'arriver, le Comte de Lautrec crut qu'il étoit plus ſage de ne pas s'expoſer à voir ſon monde diſperſé, ſi ſon attaque lui réuſſiſſoit mal; il ſe contenta donc de ſoutenir l'attaque de loin, & le feu

ne dura pas longtems de part & d'autre. Les François firent pendant la nuit des patrouilles de tous les côtés; quelques grenadiers qui s'avancerent près des retranchemens, n'ayant entendu aucun bruit, hazarderent de les franchir; c'étoient de ſimples parapets faits tout nouvellement de gazon, & cependant très-ſolides; ils étoient hauts de ſept pieds au dehors & avoient une bonne banquette en dedans; cinq cens toiſes au delà de ce parapet à courtines & angles ſaillans, étoit une ſeconde enceinte tracée de même; l'entre-deux étoit garni de puits, achevés en partie, de quatre à cinq pieds de diametre, & d'une profondeur à-peu-près égale; ces deux lignes de retranchemens aboutiſſoient de droite & de gauche à des montagnes dont les côtés étoient inacceſſibles, & qui couvroient l'ouverture de la vallée de Mayre, laquelle peut bien avoir en cet endroit quatre cens toiſes de largeur. Les grenadiers ne ſe furent pas plus tôt aſſurés de la place des retranchemens qu'ils occupoient, que ſans conſidérer le danger, ils ſe mirent à pouſſer des cris de victoire & de *vive le Roi*, qui attirerent pluſieurs de leurs camarades; ils s'établirent avec eux dans les retranchemens après les avoir parcourus d'un bout à l'autre. Le détachement ne les y joignit qu'à la pointe du jour. On ſuivit ſur le champ l'Ennemi, ſur qui l'on fit quelques priſonniers qui confirmerent ce qu'avoient dit les déſerteurs la veille, & qui ajouterent qu'à peine ces cinquante-ſept hommes avoient vu le corps qui les devoit attaquer, qu'ils s'étoient retirés; que dans le même moment les quatre bataillons du Camp de la Montagnette étoient arrivés; & que trouvant ce poſte avantageux ils avoient réſolu d'y paſſer la nuit; mais qu'ayant été d'abord attaqués, & ne connoiſſant pas la force de l'Ennemi qui leur paroiſſoit infiniment ſupérieur, d'ailleurs n'ayant que peu de munitions & point d'eſpérance d'en avoir de nouvelles, ils avoient pris le parti de ſe retirer auſſi-tôt que la nuit avoit favoriſé leur retraite.

Le

Le Comte de Lautrec fit parvenir ces détails aux Princes. Ils avoient envoyé un détachement de 50 dragons ſeulement pour garder le Camp de la Montagnette. Un Chef de brigade des Ingénieurs & un Aide-de-Camp du Prince de Conti eurent ordre de ſe tenir avec ce détachement, l'un pour tracer un Camp aux quatre bataillons que devoit y conduire le Lieutenant-Général Don Pedro Garcia, & l'autre pour rendre compte à ſon Général de l'arrivée de ce corps ou de ce qui pourroit ſurvenir. Le Prince de Conti craignoit que les quatre bataillons Piémontois ne revinſſent ſur leurs pas, ou que le Comte de Palavicini ne les eût joints, & n'eſſayât d'inquiéter l'Armée par ce côté. Les 50 dragons reſterent deux jours dans cet endroit iſolé ſans entendre ni voir qui que ce fût.

Manœuvre des 4 bataillons détachés de la 6me Colonne ſous Don Pedro Garcia.

Le Lieutenant-Général Don Pedro Garcia n'arriva que ſur la fin du troiſieme jour: il n'avoit point rencontré d'ennemis, mais marchant avec prudence dans un pays regardé comme impraticable, il n'étoit parvenu qu'avec des peines incroyables à faire environ cinq lieues en deux jours, étant arrêté à chaque pas par des torrens qu'il falloit paſſer ſoit à gué, ſoit ſur des ponts faits à la hâte, & par des défilés qui l'obligeoient à faire de fréquentes haltes pour raſſembler ſon monde auſſi-tôt que le terrein le lui permettoit. Le Chef des Ingénieurs François n'ayant vu pendant ces trois jours rien qui pût donner de l'inquiétude, fut le premier à conſeiller à Don Pedro Garcia de faire occuper le vieux camp des ennemis, qui avoit un bon retranchement & des baraques faites de gazon, ſous leſquelles les Soldats ſe trouverent fort à l'aiſe; le Prince de Conti non ſeulement l'approuva, mais même les laiſſa quelque tems dans ce poſte.

Manœuvre de la ſeptieme Colonne.

Le Lieutenant-Général de Gandica à la tête de la ſeptieme colonne, avoit ſuivi les mouvemens de la ſixieme; il s'étoit avancé vers Aceglio pour couper le chemin aux ennemis, qui ſeroient

venus de la vallée de Mayre à la ſuite du Comte de Lautrec. Il avoit envoyé demander des ordres aux Princes, qui lui ordonnerent de ſe porter ſur le champ vers la vallée de Château-Dauphin, qui étoit à plus de dix heures de marche ſur ſa gauche, afin de ſoutenir la huitieme & la neuvieme colonne. Il vint camper ſur les hauteurs de Bondormi ; mais ayant vu la neuvieme colonne arriver à cet endroit, il revint une ſeconde fois à Aceglio, d'où le Prince de Conti le fit retourner ſur les mêmes hauteurs de Bondormi.

Manœuvre de la huitieme Colonne.

Le Marquis de Campo-Santo avoit quitté le Camp de Briançon & ſuivi pendant quelque tems la neuvieme colonne, ſur laquelle il avoit enſuite pris le devant, avec cinq bataillons qu'il conduiſit ſans obſtacle ſur les montagnes de la Traverſiere, qui ſont ſur la droite de la vallée de Bellins ; cette vallée eſt au midi de celle de Château-Dauphin, ſéparée d'elle ſeulement par une chaîne de montagnes qui ſe terminent à la vallée de St. Pierre : on appelle ainſi la prolongation des vallées de Bellins & de Château-Dauphin réunies en une ſeule. Comme le Marquis de Campo-Santo avoit ordre de favoriſer la colonne de ſa gauche par ſes mouvemens plutôt que de rien entreprendre, il s'avança dans les montagnes pour la couvrir, & empêcha les Ennemis de ſe porter ſur elle, en les attirant ſur lui-même. Il ſe rendit au pied du mont Morel qu'il gravit avec peine ſans ſuivre ni chemin ni ſentier ; il monta de là ſur la crête de Peirol, l'une des plus élevées des Alpes : il apperçut en avant de lui, ſur la montagne de Caſtro, ſept bataillons Piémontois dans un Camp retranché. Il vit en même tems derriere lui un autre corps de Piémontois de quatre bataillons, campés dans la vallée & proche le village de Bellins. Il paſſa la nuit du 17 ſur la crête de Peirol, & la deſcendant le lendemain matin comme il l'avoit montée, ſans ſuivre aucun chemin, il vint ſur la montagne de Caſtro, en face du

Camp qu'il avoit très-bien remarqué que des retranchemens défendoient. Il ne ſe propoſa point de le forcer, étant inférieur en nombre à ceux qui le defendoient, mais il fit toute la journée du 18 divers mouvemens qui fixant l'attention de ces troupes, les inquiéterent & les empêcherent de ſe porter au ſecours des retranchemens de Peyre-Longue qu'elles voyoient attaqués. Sur le ſoir il redeſcendit du mont Caſtro, & remonta ſur la crête de Peirol. Les Piémontois qui pouvoient lui couper la retraite par la gauche, en paſſant à couvert dans des gorges qui joignoient leur Camp, ſe jetterent ſur leur droite, & ſe rendirent à St. Pierre deux lieues au deſſous de Château-Dauphin. Le Roi de Sardaigne y portoit toutes ſes forces, croyant que le plus grand effort des Alliés ſe feroit de ce côté. L'intention du Prince de Conti, dans les divers mouvemens de ſes colonnes de la gauche, avoit été de lui donner cette inquiétude, pour le porter à dégarnir les poſtes des vallées de Sture & de Mayre, afin de gagner aſſez de tems pour aſſurer ſa communication s'il parvenoit à tourner le poſte des Barricades & à s'en rendre maître. Le Marquis de Campo-Santo revint encore le 19 ſur le mont Caſtro, mais ayant trouvé le Camp des ennemis abandonné, il le fit occuper par ſes cinq bataillons & en fit perfectionner les retranchemens.

Manœuvre & ſuccès de la neuvieme Colonne.

Le Bailli de Givri Lieutenant-Général, ſur qui rouloient toutes les opérations de la gauche de l'Armée, avoit d'abord conduit la neuvieme colonne de Briançon au Camp de Bouſſon au delà du mont Genêvre; il avoit enſuite repaſſé cette montagne pour venir par le col de Lagneret au mont de Combes à la tête de la vallée de Bellins. Il étoit précédé dans ſa marche par le Brigadier de Chevert Lieutenant-Colonel du Régiment de Beauce, qui commandoit un détachement de 1500 hommes & de quatre compagnies de grenadiers. Le Bailli de Givri avoit ſous ſes ordres le Comte de Danois Lieutenant-Général, & dix batail-

lons; trois de Poitou que commandoit le Lieutenant-Colonel de Morenne, Officier d'un grand mérite; un de Provence dont le Comte d'Aubeterre étoit Colonel; un de Brie & deux de Conti que conduiſoient le Duc d'Agénois & le Marquis de la Carte leurs Colonels; deux du Régiment de Travers Griſons, dont on avoit confié le ſoin au jeune de Salis, déſigné Colonel, mais qui n'avoit point encore ſa commiſſion; & un bataillon de milice de Béziers, qui n'avoit jamais vu la guerre, ainſi qu'il arrive à toutes les milices de France qu'on occupe à garder quelques forts ou châteaux, ou qu'on laiſſe dans leurs villages. Les 1500 hommes détachés qui marchoient avec un bon guide (17) à leur tête arriverent le 17 aſſez tard près du hameau de la Gardette à l'entrée de la vallée de Bellins, & au pied de la montagne de Combes. Les Piémontois avoient un nombre égal de Soldats à celui du détachement, mais les leurs étoient dans les maiſons qu'ils.

(17) Ce guide étoit un payſan de ce canton que les troupes de ſa nation avoient pillé, & qu'elles accuſoient de divers crimes, entr'autres, de celui d'Eſpion: deux Soldats le conduiſoient garotté pour le faire pendre vraiſemblablement à la premiere ville. Il trouva moyen dans la route qu'il faiſoit de pouſſer ſi adroitement ces deux Soldats qu'il les fit tomber dans un précipice où ils périrent; il ſe ſauva, & fut reçu par le Lieutenant-Colonel de Modave, Aide-Maréchal-Général des Logis de cette Diviſion, qui l'accueillit & le traita ſi bien qu'il ſe voua entiérement à lui; non ſeulement il lui indiqua les paſſages & les communications de toutes les montagnes, mais il le conduiſit lui-même, & prit de ſi bonnes informations des gens des lieux où il paſſoit, que le détachement évita toutes ſurpriſes de l'Ennemi, & l'attaqua par-tout avec avantage. Le Prince de Conti jugea les ſervices de ce payſan ſi eſſentiels, qu'il le conduiſit l'hyver à ſon château de L'Iſle-Adam, & lui fit un établiſſement avantageux; on le connoiſſoit ſous le nom de *doux Berger*. C'eſt ainſi que ce Prince accueillit un Lieutenant-Colonel du Régiment de Bourbon Infanterie, à la valeur duquel il dut la priſe de Charleroi. Non content des graces qu'il lui fit accorder par le Roi, il le retira dans ce même château, où il ſe faiſoit un plaiſir de lui procurer un ſort heureux & ſans gêne. Ce trait reſſemble beaucoup à celui de François I. à ſon paſſage des Alpes en 1515, où un Payſan Piémontois, dit Gaillard en ſon hiſtoire de François I. T. I. pag. 220, lui rendit le meme ſervice.

avoient crénelées, d'où ils firent feu ſur les François auſſi-tôt qu'ils les virent à leur portée. Comme ce poſte auroit empêché le détachement d'aller ſur les hauteurs de Bondormi où le Prince de Conti avoit marqué leur rendez-vous pour le même jour (18 Juin) que chaque autre colonne devoit être en face de l'Ennemi, Chevert ne balança pas d'attaquer ces maiſons avec vivacité. Ses grenadiers emporterent avec peine la premiere, mais il en reſtoit neuf ou dix autres que les Piémontois ſe diſpoſoient à défendre avec courage. Cependant Chevert ne ſe rebutoit pas: heureuſement pour lui, le Comte de Danois arriva ſuivi de la brigade de Poitou. Chevert lui cédant ſon terrein, ſe porta de côté pour couper la retraite aux ennemis; ils s'apperçurent de ſon deſſein, & voulurent le prévenir en ſe retirant, mais ils le firent avec ſi peu d'ordre & furent chargés ſi vigoureuſement qu'ils perdirent beaucoup de monde; on leur fit deux cens priſonniers, parmi leſquels étoient un Major & douze Capitaines ou Lieutenans.

La colonne continua ſa route & vint ſur les hauteurs de Bondormi en face des retranchemens de Peyre-Longue. Il ne tint point à l'ardent Chevert qu'ils ne fuſſent attaqués ſur le champ: il en fit la propoſition au Bailli de Givri, qui lui répondit qu'il vouloit auparavant tenir un Conſeil de guerre. Le Comte de Danois y fut appellé, de même que Chevert, & Modave, Aide-Maréchal-Général des Logis de l'Armée; celui-ci ſuivoit la colonne: le Prince de Conti avoit beaucoup de confiance en lui, & l'attacha même dans la ſuite à ſa perſonne. Le Bailli de Givri lut les ordres de ce Prince: ils portoient qu'il ne devoit attaquer les ennemis que dans le cas où il les verroit ſe dégarnir pour porter du ſecours ailleurs, à moins qu'il ne vît quelque occaſion favorable, & plus que vraiſemblable, de ſe procurer quelque avantage important. Après cette lecture, il déclara qu'il croyoit que le Prince de Conti n'avoit voulu ſe ſervir de lui que pour faire

une diverſion qui fixât l'attention des ennemis, leur fit craindre pour la vallée de Suze, & les engageât à partager leurs forces de façon que les Princes puſſent les trouver foibles d'un autre côté; que rien ne paroiſſoit devoir l'engager à riſquer une attaque, qui certainement ſeroit très-meurtriere, & vraiſemblablement très-inutile, quel qu'en fût l'événement. Le Comte de Danois ſe rangea d'abord de ſon avis; cependant ſur les repréſentations des deux autres, il héſita, & bientôt il ſe joignit à eux pour preſſer avec inſtance l'attaque, ſur les facilités qu'on croyoit y rencontrer d'après le rapport des déſerteurs & des priſonniers. Le Bailli de Givri ſe rendit, l'attaque fut décidée & remiſe au lendemain; il étoit trop tard pour bien reconnoître le poſte & ſes environs, qui pouvoient être garnis de troupes, & il n'eût pas été prudent d'attaquer ſans diſpoſitions & ſans s'aſſurer d'une retraite, qui devoit toujours ſe faire en bon ordre & avec un but. On fit entrer dans le Conſeil les quatre Colonels des Régimens de la Diviſion, & l'on convint avec eux de l'ordre de l'attaque. Les 1500 hommes détachés devoient reſter aux ordres du Brigadier Chevert, & préparer l'attaque en s'emparant d'un défilé où l'on ne pouvoit paſſer qu'un à un; il ſe terminoit à un rocher eſcarpé d'où il falloit ſauter deux pieds plus bas ſur un terrein fort en pente & très-gliſſant. Quatre cens grenadiers Piémontois poſtés à cinquante pas ſur le flanc de ce rocher, gardoient ce paſſage, qu'enfiloit une batterie de canons placée dans les retranchemens. Quand Chevert s'y préſenta, il y regnoit un brouillard fort épais (18); il ne put être diſtingué du retranchement, mais il reçut toute la décharge des grenadiers Piémontois auſſi-tôt

(18) Ces brouillards ſont fort communs ſur-tout pendant l'Eté dans les hautes montagnes. Les nuits y ſont toujours extrémement froides & humides, & le matin accompagné de vapeurs que le ſoleil eſt quelque tems à diſſiper, & qu'on voit remonter des vallées pour s'arrêter ſur les hauteurs.

qu'ils entendirent, plutôt qu'ils ne virent, la tête de ſon détachement. L'intrépide Chevert ramaſſant ce qu'il put, & preſſant les autres de ſauter l'eſcarpement, fit mettre la bayonnette au bout du fuſil à ceux qui le ſuivoient; & leur défendant de répondre au feu qu'on faiſoit ſur eux, il vint fondre ſur ces quatre cens grenadiers, qui craignant de n'être pas ſoutenus & d'être écraſés par le nombre d'ennemis qu'ils ne pouvoient pas empêcher de déboucher du défilé, ſe retirerent avec beaucoup de confuſion vers la redoute du Baraquon: ils ſe virent ſuivis avec tant de vivacité, qu'ils n'oſerent s'y arrêter, quoiqu'elle fût en état de défenſe; ils entraînerent même dans leur fuite ceux qui la gardoient. Les François les ſuivirent ſans relâche, & entrerent pêle-mêle avec eux dans une ſeconde redoute où ils leur tuerent encore beaucoup de monde, non qu'on s'y battît, mais parce qu'ils étoient gênés dans leur fuite par l'entrée & la ſortie étroite de la redoute. Les deux partis ne ſe ſéparerent qu'à une troiſieme redoute mieux fortifiée que les autres, & garnie de ſept bataillons qui bordoient ſon parapet & commençoient à faire feu ſur ceux qu'ils purent diſtinguer pour ennemis. Les grenadiers Piémontois furent reçus dans la redoute; & les François attendant de nouveaux ordres, marquoient une vive impatience de ce qu'on ne les y conduiſoit pas ſur le champ. Un Aide-Major du Régiment de Provence eut ordre d'aller ſommer le Commandant de ſe rendre, avec menace de le paſſer au fil de l'épée avec tout ce qui ſe trouveroit dans la redoute, s'il s'obſtinoit à la défendre. Le Maréchal-de-Camp du Verger que le Roi de Sardaigne avoit conduit lui-même dans ce poſte, répondit comme il le devoit, qu'il feroit ſon devoir. Chevert s'étoit flatté qu'en envoyant un Officier dans cette redoute, il lui donneroit quelque connoiſſance de ſa force & du nombre de ceux qui la défendoient, mais il ne tira point de lumieres de celui qu'il avoit envoyé. Il ſe déter-

mina cependant à attaquer ſur le champ; mais auparavant il crut devoir s'aſſurer du ſecours du Bailli de Givri, qu'il fit inſtruire de ſon intention. Ce Lieutenant-Général, non moins rempli d'ambition que de courage, répondit qu'on ſuſpendît toute attaque juſqu'à ce qu'il vînt lui-même ſur les lieux pour la faire. Il apprenoit dans le moment par une lettre du Prince de Conti, qu'un corps de neuf bataillons étoit parti de la vallée de Suze pour ſe mettre à ſa ſuite; il étoit averti de ſe tenir ſur ſes gardes & ſur-tout de ne ſe pas laiſſer couper la retraite. Le Roi de Sardaigne, inſtruit par le Comte Palavicini du ſort du poſte des Barricades, avoit reconnu trop tard que le Camp de Bouſſon qui menaçoit la vallée de Suze, n'avoit été qu'une feinte du Prince de Conti pour l'engager à éloigner ſes troupes. La marche rétrograde du Bailli de Givri le lui confirmoit clairement; il n'avoit donc pas héſité de faire revenir les neuf bataillons qu'il avoit à la vallée de Suze; mais au lieu de les mettre à la ſuite du Bailli de Givri, il les fit venir dans la vallée de Château-Dauphin, où il ſe tenoit pour défendre en perſonne ſes frontieres. Le Bailli de Givri calculant le tems du départ de ce corps, ſur lequel il avoit une grande avance, & la route qu'il avoit dû tenir, conclut qu'il pouvoit attaquer les retranchemens ſans le craindre. Il avoit dès la veille fait reconnoître le terrein par lequel il devoit paſſer en cas qu'il dût faire ſa retraite: il étoit preſſé par le beſoin de vivres qu'il ne pouvoit ſe procurer que dans la vallée de Bellins après avoir forcé ſes retranchemens; on lui avoit enlevé la veille cinquante mulets chargés de pain; enſorte qu'il ne balança plus ſur l'attaque de la redoute de Peyre-Longue, qu'il ordonna ſur le champ.

Le détachement de Chevert eut ordre d'attaquer en face de la batterie, la Brigade de Poitou par ſa droite, & celle de Provence entre-deux; le Colonel Salis fut envoyé prendre poſte ſur

ſur un plateau qui dominoit la vallée de Bellins, & qui ſe trouvoit entre les retranchemens & le Camp de quatre bataillons que le Marquis de Campo-Santo avoit reconnu dans la vallée près de Bellins. En le placant ainſi, le but étoit d'empêcher ces deux corps d'Ennemis de ſe réunir. Les deux bataillons de Travers ne trouvant point de chemin pour arriver à ce plateau, furent obligés de ſe laiſſer gliſſer, le terrein étant trop en pente & trop liſſe pour pouvoir s'y tenir ſur les pieds; ils ſe mirent auſſi-tôt en bataille, & leur contenance empêcha les quatre bataillons de la vallée de ſe porter au ſecours des retranchemens. Le bataillon de Béziers fut ordonné pour aller chercher la poudre & les balles, & les porter à tous les points d'attaques, où il n'étoit pas poſſible de faire paſſer des mulets.

La colonne s'étant miſe en marche dans l'ordre preſcrit, la brigade de Provence à la tête de laquelle étoit le Marquis de la Carte, trouva le terrein ſi fort en pente qu'elle ne put garder ſa direction; elle fut emportée malgré elle ſur celle de Poitou, qui n'ayant pas un chemin plus aiſé, ſe rejetta de même ſur la gauche, enſorte qu'en arrivant aux retranchemens, ſous le feu le plus vif de l'artillerie & de la mouſqueterie de l'Ennemi, ces trois corps n'en firent plus qu'un qui chargea l'Ennemi tout auſſi vivement qu'il en étoit accueilli. Les François arriverent juſques ſur les paliſſades du chemin-couvert dont ils délogerent les Piémontois, ſans pouvoir ni couper ni arracher ces paliſſades; on leur avoit fait laiſſer leurs ſacs dans le Camp pour qu'ils fuſſent plus diſpos & plus légers dans la marche & dans le combat; les outils dont on porte un certain nombre par Compagnie y étoient auſſi reſtés. Ils ne purent ſe ſoutenir qu'en faiſant un feu continuel ſur les Piémontois qui tiroient avec plus d'avantage, étant couverts par leurs retranchemens. Ils furent ainſi plus de quatre heures à dix pas du mur des retranchemens, le chemin-couvert entre-deux.

On battit envain trois fois la retraite, les Soldats s'obſtinerent, & demandant les drapeaux, de main en main ils les jetterent dans le chemin-couvert; prenant ce prétexte pour s'y précipiter en même tems, ils arracherent quelques paliſſades avec les mains, & arborerent les drapeaux contre les retranchemens. Les Piémontois n'oſoient avancer la main pour les ſaiſir, tant le feu qui les protégeoit étoit vif; ils tiroient deſſus à bout portant pour les mettre en feu. Les Soldats François, ſans ſe rebuter, & malgré l'ordre qu'on leur réitéroit ſans ceſſe de ſe retirer, reſterent encore quelque tems ſous les murs du retranchement; ceux qui le touchoient n'étoient pas même à l'abri des coups de l'Ennemi; les deux Nations croiſoient le fuſil ſur le retranchement, & tous les coups de part & d'autre tirés à bout touchant, portoient à la tête & étoient mortels. Le Bailli de Givri avoit été dangereuſement bleſſé, le Marquis de la Carte tué, les autres Colonels bleſſés ainſi que nombre d'Officiers; ce qui détermina le Comte de Danois à faire battre la retraite pour la quatrieme fois; mais les Soldats preſque ſans Officiers n'obéiſſoient plus; ils étoient également effrayés de la honte & du danger d'une retraite à faire, du pied d'un mur garni de troupes nombreuſes & d'artillerie juſqu'à ce qu'on fût hors de la portée de leurs coups, ſur un terrein extrémement difficile. Quelques paliſſades arrachées leur faiſoient croire qu'ils pourroient auſſi détruire avec leurs mains le reſte du retranchement: ils ne ralentiſſoient point leur feu; ſi leur bravoure étoit un effet de la crainte, la crainte formoit des héros qui ſe battoient comme les Horaces & les Curiaces. Le Colonel de Salis, quittant alors ſon poſte, marcha vers les retranchemens pour les attaquer par ſon côté: il périt à la premiere charge, mais il décida le ſort. Les Piémontois ſe diviſant pour ſe porter en force du côté qu'il menaçoit, dégarnirent celui qu'on aſſiégeoit depuis quatre heures. Un Sergent ſe gliſſa par l'embrazure d'un canon, couvert d'autant de canonniers morts qu'il

s'en étoit préſenté pour le recharger. Ce Sergent fut tué, ſon corps ſervit d'échelle à un grenadier plus heureux, qui renverſa ſur ſon canon le canonnier qui tenoit un clou & un marteau pour l'enclouer. Il ſauta le ſabre à la main dans le retranchement, où il fut ſuivi dans un moment par d'autres grenadiers, qui l'imitant mirent leurs fuſils en bandouliere pour n'employer que leurs ſabres; les Soldats qui paſſerent après eux, les aiderent à charger les Piémontois, qui vinrent trop tard à leur rencontre; ils fondirent ſur eux avec tant d'intrépidité qu'ils parvinrent à les mettre en fuite. Le Maréchal-de-Camp qui les commandoit fut tué, de même que le Marquis de Séceles Aide-de-Camp du Roi de Sardaigne, qui faiſant la fonction de Général ſe tenoit dans la vallée près de la Tour du Pont, au pied de la montagne ſur laquelle on combattoit, & envoyoit ſes ordres & des piquets à l'attaque, gardant les Régimens avec leurs drapeaux auprès de ſa perſonne. Il fut témoin des prodiges de valeur & de l'acharnement des Régimens François qu'il croyoit écraſer par l'avantage du poſte & par le nombre d'hommes qu'il envoyoit ſucceſſivement dans les retranchemens; il vit enfin les ſiens céder à des efforts inouis & périr cruellement ſous ſes yeux ſans pouvoir l'empêcher. Les François firent main-baſſe ſur tous ceux que la fuite ne leur déroba pas, & ne s'arrêterent qu'à la vue des Régimens Piémontois. Un détachement du Régiment de Saluces qui prit une autre route, fut pouſſé ſi vivement ſur une de ces pentes pareilles à celle ſur laquelle le Régiment de Travers s'étoit laiſſé gliſſer pour gagner ſon poſte, que les Soldats renverſés & roulant avec leurs armes & leurs cartouches furent jettés ſans vie ou expirans ſur les rochers & contre les arbres de la vallée, froiſſés & briſés de maniere à ne pouvoir jamais être guéris de ces meurtriſſures, auſſi mortelles que les plaies les plus cruelles.

Le Roi de Sardaigne ne pouvoit accuſer ſes troupes, il ne re-

venoit preſque que des Soldats, tous ſes Officiers s'étoient fait tuer ſous ſes yeux, plutôt que d'y paroître en fuyant: il ne jugea point à propos de ſoutenir plus longtems la tête des montagnes, & d'y diſputer le terrein à des ennemis qui l'emportoient avec autant de valeur que de force. Il abandonna la butte de Château-Dauphin, qui n'ayant aucune eſpece de fortifications, eſt d'ailleurs dominée de tous côtés par les montagnes qui la joignent, & ſe retira deux lieues plus loin, mettant le village de St. Pierre entre ſes ennemis & ſes troupes. Il raſſembla 21 bataillons qu'il fit camper en ligne, bien réſolu de ſoutenir un combat dans la vallée, où il ne doutoit pas que les François ne le ſuiviſſent pour s'ouvrir un chemin juſqu'à la plaine. On compta ſur le champ de bataille 1350 morts des ennemis, preſque tous tués par des coups à la tête; plus de 300 avoient péri dans les vallées, ſoit des coups des François, ſoit des chutes faites en fuyant dans les rochers & les eſcarpemens. On prit auſſi deux pièces de canon qui ſe démontoient ainſi que leurs affuts; le corps du canon ſe diviſoit en trois parties qui s'aſſujettiſſoient par des barres de fer; chaque canon pouvoit être porté ſur le dos de trois mulets. La perte des François avoit été très-conſidérable, quoique moindre que celle des ennemis. Le Bailli de Givri mourut quelques ſemaines après de ſa bleſſure, deux des Colonels reſterent ſur la place. Le Duc d'Aiguillon & le Comte d'Aubeterre furent bleſſés: le Comte de Danois n'eut qu'une légere bleſſure; trois Sergens & deux Soldats ſur leſquels il s'appuyoit ſucceſſivement, furent tués ſous ſa main. Quatorze hommes furent tués ou bleſſés autour du Brigadier Chevert qui fut bleſſé à la main, mais ſi légérement qu'il ne voulut pas être mis ſur la liſte des bleſſés, ne regardant point, ainſi que quelques Officiers, une bleſſure comme un mérite; le Régiment de Poitou qui ſe couvrit de gloire dans cette Journée, perdit nombre d'Officiers; à peine les deux

bataillons de Conti en trouverent-ils le ſoir dix en état de faire le ſervice, de ſoixante environ qu'ils étoient au commencement de l'action: le nombre des Soldats de tous les Régimens étoit conſidérablement diminué. La nuit raſſembla tous ceux qui s'étoient diſperſés pour ſuivre les fuyards épars de tous côtés; le Comte de Danois les fit coucher ſur le champ de bataille, envoyant des détachemens chercher les tentes & les ſacs; mais ayant peu de vivres lui-même, il ne trouva de reſſource (19) que dans ceux que les Ennemis avoient laiſſés. Il n'étoit pas encore établi dans ſon Camp & deux heures ne s'étoient pas écoulées depuis le dernier coup de fuſil tiré, qu'il reçut une Lettre du Prince de Conti, adreſſée au Bailli de Givri, par laquelle il lui recommandoit de ne point attaquer les retranchemens, lui faiſant part des ſuccès qu'il avoit eus dans la vallée de Sture, & de l'intention où il étoit de ne point chercher d'autre paſſage pour pénétrer dans la plaine.

Si l'on peut juger de l'impreſſion que fit cette Lettre ſur le Comte de Danois, & ſur ceux des ſiens qui la virent, il ne ſera

(19) Son ſouper eſt un de ces traits qui caractériſent un homme & non une Nation, & même ne peignent l'homme que dans un moment auquel le reſte de ſa vie a ſouvent peu de rapport. Ce Lieutenant-Général jadis étendu pendant trois jours avec les morts dans les plaines de Valenciennes, ſauvé par les ſoins de ſa nourrice, ne voyoit dans la mort rien d'extraordinaire. Jamais il ne perdoit ſon ſang-froid, & ſiffloit tranquilement au milieu du carnage horrible qui ſe faiſoit à ſes côtés. „ Ce Bailli de Givri, diſoit-il, ne ſera plus occupé que de ſa bleſſure, „ & emmenera le mulet qui portoit des proviſions pour nous deux; & moi, je „ n'aurai rien à manger." Le Maréchal-de-Camp des Piémontois qui ſouffroit cruellement de ſa bleſſure interrompit les cris qu'elle lui arrachoit pour lui enſeigner où étoient ſes cantines: le Comte de Danois les fit apporter, & mangea près du mourant; mais comme celui-ci ne ceſſoit de ſe plaindre, Monſieur, lui dit le Comte, ne pourriez-vous pas mourir tranquilement & nous laiſſer manger tranquilement? L'étonnement ou la mort fit taire le Maréchal-de-Camp qu'on ne regarda qu'après avoir ceſſé de manger.

pas auſſi facile de ſe peindre l'effet que produiſit ſa réponſe. Le Prince de Conti ſe livra publiquement à la douleur la plus immodérée. Dans le compte qu'il rendit au Roi, de cette ſanglante Journée, il marqua ſa ſenſibilité par les traits les plus touchans; il honora le Marquis de la Carte plus particuliérement d'un ſentiment qui ne fit pas moins d'honneur à ſon cœur qu'à l'ami de ſon enfance, qu'il regrettoit avec tant d'amertume. Sa Lettre fut bientôt publique, elle pénétroit l'ame de tous les Officiers, aſſerviſſoit tous leurs cœurs & enflammoit leur zêle; mais qui pouvoit ſe flatter de faire dire de lui ce que ce Prince écrivoit au Roi ſur ſon Colonel? „ La Carte a été tué, V. M. qui connoît „ le prix de l'amitié, ſent combien j'en ſuis touché". Quelle énergie! quel ſentiment! & quel éloge du Roi dans ce peu de mots (20)! Le Lord Tirconel, Maréchal-Général des Logis de la Cavalerie, fut chargé de porter ces nouvelles au Roi & de faire approuver le projet des ſiéges de Démont & de Coni qui devoient précéder l'entrée de l'Armée dans les plaines du Piémont, car les Généraux des deux nations étoient ſans ceſſe obligés d'avoir recours à leurs Souverains (21), pour fixer les opérations ſur leſquelles ils ne pouvoient s'accorder, & que rarement en ce ſiecle les Miniſtres de Cabinet laiſſent à la déciſion des Généraux d'armée.

On a vû que pendant tout le tems qu'avoit duré l'attaque des

(20) Preſque tous les Officiers qui avoient eu part à cette action, en eurent de même aux graces du Roi, que le Prince de Conti ſollicita vivement & obtint aiſément. Le Duc d'Agénois & le Comte d'Aubeterre furent faits Brigadiers, & Chevert Maréchal-de-Camp. Le Comte de Danois fut pourvu peu de tems après d'un Gouvernement.

(21) L'Infant Don Philippe, ſoit par l'excès de tendreſſe de la Reine d'Eſpagne ſa mere, ſoit par la néceſſité de cette correſpondance, recevoit & envoyoit chaque jour un Courier à Madrid: dépenſe qu'on avoit peine à croire, même en la voyant.

retranchemens de Peyre-Longue, le Marquis de Campo-Santo s'étoit porté avec la huitieme colonne ſur le col d'Elve, vis-à-vis des ſept bataillons Piémontois campés ſur le mont Caſtro. Quand on ſçut à l'Armée que cet Officier n'avoit point attaqué, & la perte que la neuvieme avoit faite, les murmures & les plaintes nationales recommencerent avec aigreur; mais le Prince de Conti rendant publiquement juſtice au Marquis de Campo-Santo, & faiſant ſentir l'importance du ſervice qu'il avoit rendu par la fierté de ſa contenance, n'ayant que cinq bataillons & ſe plaçant entre un Camp retranché de ſept bataillons & un autre corps de quatre, on finit par admirer autant ſa prudence que ſa bravoure. Non-ſeulement il s'étoit comporté de la maniere la plus utile à la cauſe commune, mais même il ſçut ſi bien ſe gouverner avec les montagnards Piémontois que ſon Camp fut abondamment fourni, tandis que ceux de la 6e., de la 7e. & de la 9e. colonne étoient tous dans la plus grande diſette par l'imprudence avec laquelle la 9e. en agit dans la vallée de Bellins, & la 6e. & la 7e. autour d'Aceglio, où l'on pilla le village de Stroppo. Les Payſans à la vue d'un détachement répandoient leurs grains de façon à ne pouvoir plus être ramaſſés, & briſoient eux-mêmes les tonneaux où ils avoient quelque boiſſon. Le Roi de Sardaigne leur avoit envain défendu de porter des vivres aux François ſous peine de la vie; tant qu'ils y virent du bénéfice, ils déſobéirent à leur Souverain, & les Camps des Alliés furent pourvus par-tout du néceſſaire; quand ils ſe virent réduits à l'extrémité, le déſeſpoir leur fit détruire leur propre bien, & prendre un fuſil pour errer dans les montagnes, y guetter les paſſans & faire le métier de voleurs & d'aſſaſſins ſous le nom de milice. Le ſeul Camp du Marquis de Campo-Santo les ménagea, & fut auſſi le ſeul pourvu des reſſources du pays.

La ſeptieme colonne avoit cédé les hauteurs de Bondormi à Diſpoſition de la

septieme Colonne. la neuvieme auſſi-tôt qu'elle l'avoit jointe, & s'étoit portée vers la ſixieme pour s'aſſurer enſemble de la tête de la vallée de Mayre; après s'être emparée des hauteurs des Guipieres, ſans beaucoup de ſang répandu, elle avoit fait ſavoir au Prince de Conti que rien ne gênoit plus la marche des troupes dans cette vallée. Le Général jugeant que le Comte de Lautrec ſuffiſoit avec la ſixieme pour la garder, & n'étant point tranquille ſur la neuvieme dans la vallée de Château-Dauphin, renvoya la ſeptieme ſe joindre à la neuvieme, & cette fois elle s'y tint. Le Comte de Danois deſcendit alors des retranchemens dans la vallée, & vint camper en face de Bellins vis-à-vis du Roi de Sardaigne: le Lieutenant-Général de Campo-Santo reſta avec la huitieme ſur les hauteurs à ſa portée. Le Comte de Lautrec avec la ſixieme garda la vallée de Mayre & établit des poſtes pour communiquer à ſa gauche avec la 7e. & la 9e. Le Lieutenant-Général du Châtel eut un corps de quatre bataillons ſur le col de Pianez, entre Aceglio & Sambuc, pour être plus à portée de la quatrieme & de la cinquieme. Toutes les colonnes de la droite, excepté la troiſieme, s'étoient raſſemblées en un ſeul corps dans le Camp de Sambuc, dans la vallée de Sture, entre les Barricades & Vinai. La 3e. aux ordres du Maréchal-de-Camp de Villemur reſta ſeule ſur le derriere de l'Armée à Pied-de-Port dans la vallée de Sture. L'on fit un exemple ſévere de juſtice contre les habitans du village des Planches; ayant oſé prendre les armes après avoir été ſubjugués, ils avoient aſſaſſiné quelques valets & pillé des équipages. Comme leur Curé n'étoit pas moins coupable qu'eux par les conſeils ſéditieux qu'il leur avoit donnés, il fut mis avec eux à la chaîne du Prévôt, pour travailler pendant toute la campagne aux grands chemins & aux autres corvées de l'Armée, & le village fut brûlé. Auſſi-tôt que le Prince de Conti put commencer les préparatifs du ſiége de Démont, il avança ſon Camp

juſqu'à

juſqu'à Vinai, qui devint le dépôt des choſes néceſſaires au ſiége ; il fut enſuite entiérement abandonné pour cet uſage. Le Quartier-général vint à Yſon. Les Eſpagnols camperent dans la vallée à cheval ſur la Sture, & les François ſur les hauteurs de la gauche de Démont proche le village de Faye, faiſant face à la Chapelle de la Madona del Pino (d'où l'on découvre parfaitement la ville & le château de Démont) ayant ſur la gauche le col de Valoria, où le Lieutenant-Colonel de Kermelec marcha pour prendre poſte; ce qu'il fit ſans beaucoup de peine.

Les dragons ayant reçu ordre de joindre l'Armée, trois Régimens de dragons Eſpagnols & deux de François vinrent camper ſur la droite de la Sture en avant de l'Infanterie près du village de Lipaluci, à couvert par une hauteur du canon du château de Démont qui en eſt fort proche. Le Duc d'Arcos, Brigadier d'Infanterie & Colonel du Régiment de Cordoue, fut détaché avec huit cens hommes, pour repouſſer quelques troupes de payſans armés qui s'avançoient des montagnes de Vaudier juſques ſur le Camp des dragons; ils ſoutinrent le premier feu du détachement Eſpagnol, auquel ils tuerent une vingtaine d'hommes, mais ayant été chargés plus vivement, ils ſe diſperſerent bientôt, & le Duc d'Arcos établit des poſtes par-tout où il crut que la tranquilité du Camp l'exigeoit.

Pendant que ces payſans étoient ainſi repouſſés ſur la droite de la Sture, un plus grand nombre ſe raſſembla ſur la gauche & vint attaquer le Lieutenant-Colonel de Kermelec ſur les hauteurs de Valoria: comme il avoit peu de monde il fut contraint de céder du terrein, mais ſi lentement & avec tant de réſiſtance qu'il n'évita qu'avec peine d'être coupé dans ſa retraite, & ſe trouva bientôt reſſerré dans le poſte qu'il choiſit. A la premiere nouvelle qu'en reçut le Prince de Conti, il fit marcher un détachement aux ordres du Lieutenant-Colonel de Belidor pour le dégager. Attaque du mont Valoria.

Jugeant en même tems de quelle importance il étoit pour lui de conſerver des hauteurs ſans leſquelles il n'auroit point eu la liberté d'inveſtir Démont, il fit partir le Comte de Cruſſol, Colonel du Régiment de l'Iſle de France & Brigadier, avec un détachement pour ſe porter ſur la gauche du col de Valoria, où il paſſa la nuit, tandis que partie des piquets de l'Armée vint prendre poſte entre le Camp & le détachement. S'étant rendu dès la pointe du jour au Camp de Faye, il fit aſſembler deux mille hommes qu'il diviſa ſous trois Chefs. Le Lieutenant-Général d'Aramburu ayant ſous lui le Duc de Berwick, marcha par la droite avec 700 Eſpagnols; le Prince de Beauveau, Colonel du Régiment des Gardes Lorraines, n'eut que quatre cens hommes pour être au centre de l'attaque, dont le Marquis de Senneterre eut la gauche, avec neuf cens hommes. Le Comte de Cruſſol reçut ordre en même tems de s'étendre par la gauche, toujours en tournant le mont Valoria, pour embraſſer un plus grand front d'attaque, faire face aux ennemis, s'il s'en préſentoit de ce côté, & couper la retraite à ceux que les trois autres détachemens pourroient attaquer.

Quoique le Lieutenant-Colonel de Kermelec n'eût point vu de troupes réglées avec la multitude de milice armée qui l'avoit entouré, le Prince de Conti ne jugea pas qu'un poſte de cette importance pût être confié par le Roi de Sardaigne à des payſans: il ne douta point qu'ils ne fuſſent bientôt ſuivis de troupes qui ne tarderoient pas à ſe retrancher ſur ces hauteurs, & qui recevant continuellement des renforts de l'Armée Piémontoiſe, entretiendroient une guerre continuelle dans le ſein des montagnes, où ils ſe pourroient porter en ſi grand nombre qu'ils l'empêcheroient de faire tranquilement le ſiége de Démont; c'eſt ce qui le détermina à remédier avec tant de promptitude à un mal qui pouvoit devenir ſi dangereux. Il ne s'étoit pas trompé dans ſes conjectures;

dans le même tems que le Comte de Cruſſol marchoit d'un côté, deux mille Piémontois détachés de divers Régimens avançoient pour relever les payſans dans le poſte qu'ils avoient pris; deux mille cinq cens Soldats avoient ordre de ſe tenir prêts à marcher pour les ſoutenir. La diligence du Prince de Conti les prévint, & ſa préſence hâta l'entrepriſe, que le moindre retard eût fait échouer. Il mit le détachement en marche, & le preſſant avec cette vivacité qui réveille le courage & la hardieſſe, il vit en un moment les Soldats répondre à ſon impatience en jettant leurs habits bas, pour marcher en veſte plus légérement, ne portant que leurs armes & leurs munitions. Les payſans ne furent point effrayés de les voir venir à la charge, ils ſe fioient autant ſur l'avantage de leur poſte où le terrein les favoriſoit, que ſur les ſecours qu'ils voyoient arriver du Camp des Piémontois; ils eſſuyerent avec fermeté le premier feu, & y répondirent ſans faire beaucoup de mal aux attaquans; cependant ils furent repouſſés de poſte en poſte juſques ſur les hauteurs, où le gros de leur troupe étoit raſſemblé, & où ſe trouvoit déjà l'avant-garde du détachement Piémontois. Le Duc de Berwick qui les ſuivoit, négligeant de prendre les détours de la montagne, crut pouvoir y monter tout droit, mais il trouva le terrein ſi roide & ſi gliſſant que les Soldats ne pouvoient monter dix pas ſans retomber les uns ſur les autres; ce déſordre étoit augmenté par les morts & les bleſſés qui renverſoient tous ceux qui ſe trouvoient au deſſous d'eux. Les Eſpagnols cependant ne ſe rebutoient pas, & les coups qu'ils eſſuyoient du ſommet de la montagne, où les payſans ne trouverent que fort peu de pierres à rouler ſur eux, les animoient & les portoient à s'exciter les uns les autres avec une telle ardeur, qu'un d'eux ayant pris ſes ſouliers à la main & montant avec plus d'aiſance, fut imité ſur le champ par tous les autres; & dans un inſtant ils arriverent tous, pieds nuds, au

haut de la montagne: ils y mirent en fuite payſans & ſoldats, en tuerent environ deux cens, & s'arrêterent pour ſoutenir l'effort des troupes réglées qu'ils voyoient venir à eux. Les corps avancés des Piémontois rencontrant de tous côtés des ennemis qui les repouſſoient, n'oſerent riſquer d'en venir aux mains, & d'attaquer la montagne qu'ils voyoient couverte & entourée de détachemens. Le Prince de Conti qui ne perdoit point cette attaque de vue, fit d'abord marcher les Brigades d'Anjou & des Gardes Lorraines pour en former un Camp particulier ſous les ordres du Marquis de Senneterre, qui ne quitta plus le col de Valoria: les détachemens rentrerent dès le même ſoir au Camp. Deux Brigades Eſpagnoles vinrent du Camp de la vallée remplacer le vuide de celles qui reſterent ſur le col de Valoria.

Siége de Démont.

RIEN ne troubla plus l'approche de Démont, où le Prince de Conti fit revenir les colonnes reſtées juſqu'alors dans les vallées de Château-Dauphin & de Mayre. La tranchée fut ouverte la nuit du 9 au 10 d'Août devant le château de Démont, la gauche appuyée à la ville, & la droite à la montagne du Poggio. La ville étant ſans défenſe s'étoit rendue auſſi-tôt qu'elle en avoit été ſommée; le Marquis de Caſtellar y prit poſte avec vingt compagnies de grenadiers; la garniſon du château croyant les repouſſer, leur jetta quelques bombes qui mirent le feu dans le quartier le plus voiſin de la Sture; on laiſſa conſumer une vingtaine de maiſons. Les aſſiégés voyant qu'on n'y portoit aucun ſecours & ne voulant pas réduire leur ville en cendres, tournerent leurs batteries contre la tranchée. Le terrein en étoit fort difficile, très-pierreux & coupé de ruiſſeaux: on y trouvoit à peine de la terre pour remplir les gabions qu'on dut employer dès la premiere parallele. On ſe propoſoit de travailler aux batteries la ſeconde nuit, mais les aſſiégés faiſant une ſortie, ſans charger les troupes de la tranchée, mirent le feu à quelques caſſines dont les

flammes éclairoient les ouvriers qu'on découvroit du château ; ils jetterent toute la nuit des maſſes enflammées ; & roulant des tonneaux remplis de gaudron & de matiere graſſe allumée, ils brûlerent quelques amas de faſcines gaudronnées, mêlées avec d'autres bois. Enfin ils éclairerent ſi bien les ouvriers de la tranchée, & firent un feu ſi vif & ſi continuel ſur eux qu'il ne fut pas poſſible de travailler aux batteries.

Les premieres diviſions de la Cavalerie Françoiſe & Eſpagnole s'étant rendues ſous Démont, camperent à côté de l'Infanterie Eſpagnole ; les Dragons quittant leur Camp de Lipaluci paſſerent auſſi de l'autre côté de Démont & s'arrêterent ſous le village de Feſtioles. Le Prince de Conti n'avoit point entendu ſans impatience que les travaux n'avançoient point à la tranchée ; croyant que ſa préſence animeroit & encourageroit les ouvriers, il prit la réſolution de s'y porter ; il voulut enſuite aller au Camp des Dragons & profiter de l'obſcurité de la nuit pour s'y rendre. Les communications éloignées occaſionnoient de trop grands détours, par des chemins difficiles ; & les chemins les plus courts paſſoient en pluſieurs endroits ſous le canon du château ; de ſorte qu'ayant paſſé toute la nuit à cheval, il étoit encore aſſez tard au lit pour prendre quelque repos, lorſqu'on vint lui apprendre qu'on avoit ſaiſi pluſieurs payſannes mettant le feu dans le Camp de la Cavalerie ; quelques minutes après on annonça que le village de Faye joignant le Camp de l'Infanterie Françoiſe, avoit été mis de même en feu par les payſans ; dans le même moment on entendit crier au feu dans toute la longueur du village d'Yſon : comme il étoit ſur le penchant d'une colline, il n'avoit qu'une ſeule rue qui s'appuyoit à une montagne eſcarpée d'un côté, & donnoit ſur des rochers & des précipices de l'autre ; le feu prit en même tems aux deux extrémités, par leſquelles ſeulement on entroit & ſortoit du village, & il ſe manifeſta dans la même mi-

nute au centre du Quartier-général. Le déſordre fut extrême. Le Prince de Conti ſe leva précipitamment, vit les flammes chaſſées avec violence par un vent aſſez fort, de maiſon en maiſon, & la ſienne s'embraſer en un inſtant; il ſe jetta par des endroits fort difficiles & fort eſcarpés du côté de la vallée, où par le ſecours d'un de ſes Aides-de-Camp, il arriva heureuſement ſain & ſauf. Son premier ſoin fut d'envoyer ſavoir ce qu'étoit devenu l'Infant, & le ſecond de faire prendre les armes à toute l'Armée, croyant que cette manœuvre des payſans cachoit quelque projet plus important, ou quelque attaque imprévue; elle n'eut cependant d'autres ſuites que de brûler tout le Quartier-général & celui de Faye, ainſi qu'une grande partie des équipages de ceux qui l'habitoient, un nombre conſidérable de chevaux & de mulets qui ſe jettoient eux-mêmes dans les flammes, & plus de cinquante perſonnes qui ne purent ſe ſauver quoiqu'en plein midi. On arrêta quelques incendiaires, qui furent punis ſans éclat, ſans appareil de ſupplice & ſans cruauté. Les Princes dépouillés d'une partie de leurs équipages s'établirent à Lipaluci.

Cette nuit un des Aides-de-Camp du Prince de Conti porta aux brigades d'Anjou & des Gardes Lorraines l'ordre de quitter le col de Valoria pour rentrer dans le Camp de Faye; ce qu'elles exécuterent auſſi-tôt. Les travaux de la tranchée furent auſſi pouſſés très-vivement, & les batteries fort avancées. Le jour ſuivant, le Comte de Danois arriva dans le Camp de Faye avec les Régimens de Poitou, de Conti & de Brie, que le Prince de Conti voulut aller recevoir. Renouvellant ſa douleur & le ſentiment qui le rendoit ſi cher à l'Armée, il témoignoit à tous le chagrin qu'il reſſentoit auſſi vivement qu'eux de la perte qu'ils avoient eſſuyée & du malheur de n'avoir pas reçu plus tôt ſes ordres, qu'un de ſes Aides-de-Camp oſa lui reprocher de n'avoir point commis à ſa diligence qui dans toutes les occaſions avoit

ſurpaſſé celle de tout autre, & quelquefois même ſon attente. Le reſte des Régimens de cette colonne fut envoyé à Guilleſtre & à l'Arche pour garder la communication. La ſeptieme colonlonne revint un jour plus tard avec le Lieutenant-Général de Gandica: la huitieme aux ordres du Marquis de Campo-Santo ne ſe confondit point avec le reſte de l'armée, & fut envoyée ſous les ordres du même Lieutenant-Général à St. Roch, à une demi-lieue de Coni. La ſixieme que le Comte de Lautrec avoit ſubdiviſée en pluſieurs corps rejoignit auſſi le Camp de Faye.

Toute l'Armée ainſi raſſemblée, & le corps de Cavalerie qui l'avoit jointe devenant chaque jour plus conſidérable, le Prince de Conti ne jugea pas à propos de s'arrêter plus longtems devant Démont. Après avoir viſité les travaux de la tranchée & le parc d'artillerie, il chargea le Comte de Maulevrier (22), Lieutenant-Général, de la direction du ſiége, ne laiſſant à ſes ordres que dix bataillons qu'il crut ſuffiſans pour le rendre maître de la place. Il fit défiler la Cavalerie par les collines qui ſont ſur la droite de la Sture ſous le canon du château, dont elle étoit ſouvent à l'abri par la prodigieuſe épaiſſeur des châtaigniers ſous leſquels elle paſſoit; elle vint camper au deſſus des Dragons en avant de Feſtioles. Le Prince de Conti ne craignant que pour ſa gauche, ſur laquelle le Roi de Sardaigne avoit toutes ſes troupes, vint ſe mettre à la tête de l'Infanterie & la mena par les hauteurs juſques vis-à-vis de Gayola dans la vallée de Sture où il la fit deſcendre, la plaçant un mille en arriere de ſa Cavalerie qui faiſoit face à Coni: il ne fut pas longtems ſans s'avancer à l'aide de cet-

(22) Cet Officier qui fut fait Maréchal de France à la fin de la campagne, n'avoit pas ſauvé la moindre partie de ſes équipages de l'incendie d'Yſon; & quoiqu'il fît ſon devoir en ſage & expérimenté Général, il fit encore plus d'impreſſion par l'exemple qu'il donna le reſte de la campagne, en ſupportant en Soldat la perte qu'il avoit faite & que ſon âge avancé ſembloit lui devoir rendre plus ſenſible.

te Cavalerie, avec le Marquis de la Mina, pour reconnoître la ville de Coni & le pays qui l'environne. Il obſerva d'abord que la ville étoit beaucoup moins fortifiée du côté du Gezzo que de celui de la Sture, mais que l'entre-deux de ces rivieres étoit garni de fortifications régulieres qui s'avançoient aſſez loin de la place; il commença dès-lors à former ſon plan d'attaque.

Le Comte de Maulevier avoit employé la plus grande diligence à faire établir ſes batteries, qui ne furent pas plus tôt achevées qu'il ſe preſſa d'en faire uſage; mais en peu de jours il s'apperçut que ſes boulets donnoient dans des rochers & dans des murs d'une ſolidité inébranlable de ſi loin & qu'ils faiſoient bien moins d'effet que ſes bombes qui mettoient ſans ceſſe le feu à divers ouvrages, faits de faſcines, & à des magazins de bois répandus de tous les côtés. Le Prince de Conti ne ſe rebutant point du peu de mal que faiſoit l'artillerie, ordonna de faire rougir les boulets pour porter le feu par-tout; on en avoit déjà tant conſommé qu'ils devoient bientôt manquer. Occupé comme il l'étoit des préparatifs du ſiége de Coni, il ne voulut pas déranger les chevaux de ſon artillerie employés à tranſporter les choſes dont il avoit beſoin pour le nouveau ſiége. Les difficultés continuelles qu'il étoit forcé d'eſſuyer dans l'exécution de ſes ordres, la lenteur avec laquelle les convois de toute eſpece arrivoient, les accidens qui dérangeoient ſouvent leur ordre ou retardoient leur marche, le forçoient ſans ceſſe à trouver des expédiens qui réparoient chaque fois le mal, ſans l'empêcher de ſuivre ſes projets & ſes préparatifs pour le ſiége de Coni. Preſſé en même tems par la diſette de pain, dont les troupes étoient menacées, & par le manque de boulets, les chemins étant remplis d'ailleurs des caiſſons de vivres & des trains d'artillerie que divers obſtacles empêchoient d'arriver, il fit partir cent mulets qui compoſoient ſon équipage, & ceux des Officiers qu'il anima du même zêle,

pour

pour aller chercher le pain de munition à l'endroit où les caiſſons de vivres étoient arrêtés; de ſorte que les troupes, loin d'être dans le cas d'en manquer comme on le craignoit, en furent fournies d'avance. Il fit auſſi tranſporter les boulets par la Cavalerie; on diſtribua dans Guilleſtre deux boulets de 24 livres à chaque cavalier; ils porterent ainſi très-diligemment un convoi ſuffiſant à Démont. Le zêle pour le ſervice étoit porté ſi loin, qu'on n'entendit aucun Officier de Cavalerie murmurer de cet expédient qui briſa beaucoup de ſelles & bleſſa nombre de chevaux; rien n'étoit plus embarraſſant pour les cavaliers qu'un poids réduit en ſi petit volume, que chacun arrangea comme il voulut, ou, pour mieux dire, comme il put.

Le Comte de Maulevrier faiſant uſage de ces reſſources, & tirant à boulets rouges ſur le château, y mit le feu d'autant plus aiſément que le Gouverneur avoit fait dreſſer le long des bâtimens de grandes poutres qui joignoient les murs par le haut & s'en écartoient de ſept à huit pieds par le bas, pour ſe procurer des galleries couvertes, ſur leſquelles les bombes même gliſſoient & rouloient enſuite au loin, ſans troubler la communication des Soldats; il alloit ainſi toujours à couvert, du Gouvernement juſqu'à la porte du château; c'étoit un groſſe maſſe de bâtimens de pierre très-dure, ayant trois étages de voutes l'une ſur l'autre, chacune à l'abri de la bombe. Six-cens hommes pouvoient aiſément ſe loger ſous ces voutes ſans craindre le feu des Aſſiégeans.

Les boulets rouges eurent bientôt enflammé ces bois & allumé les ouvrages de faſcines qui étoient en grand nombre non ſeulement aux batteries, mais même aux fortifications. Un boulet mit le feu dans un magazin d'étoupes & de cordes placé dans le Gouvernement qui contenoit preſque toutes les proviſions de la garniſon; l'hôpital étoit de même en feu. Le Gouverneur voyant qu'il ne pouvoit l'éteindre & qu'il ſe communiquoit de

Priſe de Démont.

tous côtés, ſans ſe donner le tems d'arborer le Drapeau blanc ſur ſon rampart, envoya demander au Comte de Cruſſol qui commandoit la tranchée, de le recevoir priſonnier de guerre avec ſa garniſon. Pendant qu'il attendoit ſa réponſe, les Soldats & les Officiers de la garniſon s'appercevant que le feu gagnoit les magazins à poudre, que des poutres enflammées tomboient ſur les premieres portes des voutes qui les renfermoient, & qu'ils étoient menacés de périr tous ſans reſſource, il ſe précipiterent des murs des fortifications dans les foſſés, gagnerent les dehors & vinrent ſans armes & dans le plus grand effroi crier aux Soldats qui gardoient la tranchée: *ſauvez-vous, ſauvez-nous.*

Le Comte de Cruſſol ſurpris de cet événement inoui, recueillit ceux que la peur faiſoit fuir, & ſans quitter ſon poſte, fit part au Comte de Maulevrier de ce qui venoit d'arriver. Le Gouverneur forcé de ſuivre l'exemple de ſa garniſon fit ouvrir la porte, & vint avec peu de perſonnes reſtées auprès de lui ſe rendre à diſcrétion. Il n'avoit preſque point eu de morts ni de bleſſés, pendant huit jours qu'avoit duré le ſiége. Le Comte de Cruſſol eut ordre de ſortir de la tranchée & d'emmener avec lui les priſonniers, qu'on tint dans la vallée à quelque diſtance; ils conſiſtoient dans le Colonel de Vialet Gouverneur & 52 Officiers, 600 Soldats de divers corps, 200 canoniers & 200 hommes de milice. Les Soldats François, loin de ſe livrer à la terreur des Piémontois, s'enhardirent à monter dans le château, d'ou les premiers revenant avec le butin qu'ils avoient pu choiſir à leur gré, exciterent l'envie de leurs camarades, qui s'y porterent tous ſans égard au danger. Quelques Officiers qui les avoient ſuivis pour les rappeller ou les retenir, voyant que les premieres portes des magazins à poudre étoient couvertes de fer que le feu n'avoit point encore détaché ni fondu, employerent ces Soldats à jetter aſſez de terre ſur ce feu pour l'étouffer; on permit alors le pillage, à condition d'éteindre le feu & de conſerver les munitions;

ce qui réuſſit ſi heureuſement que le dommage ne fut pas conſidérable. Les bâtimens du Gouvernement ne perdirent que leur toits & les planchers du haut; ceux du bas furent garantis en partie, & les murs reſterent entiers; les magazins à poudre garnis de plus de 150 milliers de livres, furent conſervés & la porte ne fut point endommagée. Les Soldats pillerent tout ce que la garniſon avoit laiſſé. La nuit ne ſe paſſa pas ſans inquiétude que le feu ne prît aux magazins à poudre, & dès la pointe du jour les Ingénieurs Eſpagnols reſtés pour le ſiége, animés du zêle le plus ardent & le plus déſintéreſſé, demanderent au Comte de Maulevrier un détachement de deux cens travailleurs, avec leſquels ils ſe rendirent ſans perdre de tems au château, prirent de plus ſolides précautions pour éteindre ce qui reſtoit de feu & prévenir qu'il ne ſe communiquât plus loin. On trouva près de ſoixante-dix canons ou mortiers de divers calibre dans la place.

Les Princes firent conſtruire un pont ſolide ſur la Sture auprès de la Naville de Vignolo, ſur laquelle il y avoit un pont de pierre. Les payſans voyant que les Soldats qui devoient travailler, en avoient fort peu d'autres pour les ſoutenir, s'approcherent avec aſſez de hardieſſe pour faire feu ſur eux; ils eſſuyerent auſſi celui de la garde des travailleurs, dont ils bleſſerent quelques-uns; on courut au Camp chercher quelques piquets d'Infanterie, qui ne les mirent en fuite qu'après avoir forcé pluſieurs maiſons qu'ils défendoient avec beaucoup de courage.

Sur la nouvelle que la Cavalerie Piémontoiſe qui ne conſiſtoit qu'en 3500 chevaux, étoit campée entre Caraglio & Cervaſco ſur la Grana, les Princes firent partir trois détachemens, le premier de mille fantaſſins, précédé de 10 compagnies de grenadiers aux ordres du Maréchal-de-Camp de Chevert; le Lieutenant-Général du Kayla conduiſit le ſecond de mille cavaliers, tirés des Régimens François; & le troiſieme de deux mille cavaliers d'éli-

te des troupes d'Eſpagne fut commandé par le Lieutenant-Général de Pignatelli. Ils eſpéroient ſurprendre la Cavalerie ennemie, mais elle ne donna pas le tems à ces divers corps de la joindre; elle ſe retira derriere la Mayra appuyant la droite de ſon Camp au village de Dornero, & ſa gauche à celui de Buſca. Elle y trouva de l'Infanterie Piémontoiſe qui s'augmenta conſidérablement les jours ſuivans. L'Infanterie de Chevert prit poſte dans Caraglio; les deux corps de Cavalerie ſe replierent en avant de l'Armée qui vint camper à Vignolo & le lendemain à Caraglio, dans un pays dont la richeſſe & la beauté font le contraſte le plus marqué avec le pays des Alpes qui l'avoiſine. Quatre jours après, le Prince de Beauveau ſuivi de 500 hommes & ſoutenu par les détachemens de Cavalerie Françoiſe & Eſpagnole qui campoient toujours en avant de l'Armée, s'avança juſqu'auprès de Buſca pour tâter l'Ennemi; le Prince de Conti cherchoit à l'attirer par de petits détachemens, qu'il ne faiſoit jamais avancer ſans les ſoutenir fortement & ſans ſe tenir prêt à tout événement. Les grenadiers Piémontois ſe jetterent dans quelques maiſons détachées, dans l'intention de s'y faire attaquer par les François, qui ne s'avancerent qu'avec précaution. L'Infanterie Piémontoiſe qui ſoutenoit ſes grenadiers ſe mit en mouvement pour les venir charger, mais la Cavalerie Françoiſe la retint; & elle ne paſſa point la Mayra. Après deux heures d'attaque les grenadiers Piémontois ſe retirerent, & le Prince de Beauveau trouva que toute leur armée les avoit devancés, en paſſant la Vraïta pour camper ſous Saluces. Deux Régimens de Dragons François camperent à Buſca; ils ſe porterent à Dornero & leverent les premieres contributions dans la plaine.

Camp de l'Armée Alliée le 21 Août à Vignolo.

Les payſans s'étant raſſemblés dans les montagnes dont on avoit retiré la plus grande partie des poſtes pour ne garder que ceux de la communication de la vallée de Sture, ſe jetterent ſur

quelques traîneurs, ſe ſaiſirent de quelques mulets chargés de proviſions, s'avancerent même entre Démont & Gayola dans la vallée de Sture & pillerent pluſieurs caiſſons de vivres chargés du pain des troupes: auſſi-tôt qu'ils virent arriver les détachemens qui les eſcortoient, ils ſe retirerent dans les montagnes avec peu de profit. La méthode du Prince de Conti n'étoit pas qu'on les pourſuivît un à un, mais que les corps qui les attaquoient ne ſe ſéparaſſent point en petites bandes, & les laiſſaſſent ſe diſperſer quand ils ne pouvoient pas les joindre; précaution ſage, qui conſerva bien des hommes à la France pendant cette campagne. Les Fuſeliers de montagne avoient ſeuls le privilége de leur faire la petite guerre, ayant à-peu-près la même façon d'agir qu'eux. Le Comte de Maillebois, Maréchal-Général des Logis de l'Armée, ſur qui rouloit tout le détail des marches & qui prenoit par-tout les connoiſſances les plus exactes du pays, ſe porta en avant de l'Armée avec le Major-Général de l'Armée d'Eſpagne & les Chefs des Ingénieurs des deux nations, pour reconnoître un Camp avantageux, d'où l'Armée pût faire à ſon aiſe le ſiége de Coni, & recevoir l'Ennemi s'il ſe préſentoit. Quelques petits détachemens Piémontois vinrent à ſa rencontre, mais le Comte de Stainville avec quelques compagnies de grenadiers & de la cavalerie les écarta, ſans perdre beaucoup de monde, quoiqu'il fût attaqué à pluſieurs repriſes; il amena même au Camp François pluſieurs priſonniers. Le Comte de Maillebois propoſa d'établir le Camp ſur la gauche de la Sture, auprès de la Chapelle de la Madona del Olmo. Le Chef des Ingénieurs Eſpagnols, Italien de nation, nommé Amici, fit quelques obſervations au Marquis de la Mina qui firent perdre pluſieurs jours à diſputer ſur la place du Camp; il voulut le reconnoître de nouveau, ce qu'on ne lui refuſa point; ſon eſcorte compoſée de cent chevaux & de deux compagnies de grenadiers fut attaquée; elle ſe battit

courageuſement, repouſſa les attaques, mit les partis Piémontois en fuite & les ſuivit. L'Ingénieur, content de ſon expédition, rentra dans le Camp ſans avoir reconnu le terrein comme il s'étoit propoſé, & continua d'inſiſter ſur ſes premieres obſervations.

Les Ingénieurs des deux nations n'étoient point d'accord ſur l'ordre des attaques: Amici vouloit qu'on ſe contentât d'une ſeule qui remplît tout le terrein entre les rivieres de Sture & de Gezzo & qu'on prît le tems néceſſaire pour faire ſolidement tous les travaux de la tranchée, afin d'y mettre le Soldat autant à couvert qu'il ſeroit poſſible; il vouloit ſur-tout qu'aux extrémités de la premiere parallele on conſtruiſît de vaſtes redoutes pour ſoutenir la tranchée & les ouvrages pouſſés en avant; ce qui mettoit dans la néceſſité d'élever les batteries plus haut que de coutume. Le vieux Razeau qui venoit d'être nommé Maréchal-de-Camp, Commandant les Ingénieurs François, blanchi dans le métier des ſiéges, avec une réputation qu'aucune nation ne diſpute aux Ingénieurs de France, vouloit qu'on mît plus de célérité & moins de précautions. Le Prince de Conti l'avoit inſtruit de l'état de la place du côté du Gezzo, ayant été lui-même la reconnoître avec le Chef d'Ingénieurs d'Artus, ancien Officier d'un grand mérite, lequel avoit levé le plan de la ville, des hauteurs qui la dominent, & reconnu qu'on ſe fioit dans la place ſur l'eſcarpement du terrein & des rochers qui joignent la Sture & le Gezzo. Il n'y avoit pas même de boulevard de ce dernier côté: quelques maiſons bâties ſur le rocher ſervoient de muraille à la ville, qu'il eût été facile d'eſcalader en détruiſant d'abord ces maiſons, dont les matériaux écroulés par le canon auroient formé une rampe ſuffiſante. D'Artus propoſoit d'ouvrir du côté du Gezzo une ſeconde tranchée, il ne s'effrayoit point de faire un paſſage de riviere ſous le canon de la place, que les batteries des aſſiégeans

ſont taire en peu de jours, d'autant que le Gezzo, quoique aſſez rapide quand il vient de grandes eaux, en manque totalement dans les mois d'Eté; on le paſſoit alors par-tout à pied ſec, & la ſaiſon des pluyes étoit encore aſſez éloignée. Le Marquis de la Mina trouva des raiſons aſſez plauſibles pour rejetter cette attaque, dont tout le ſuccès dépendroit, diſoit-il, d'un orage. Les Ingénieurs François propoſoient divers moyens de n'être pas incommodé de l'eau qui pourroit ſurvenir par des orages d'Eté, ſoit en creuſant des canaux pour la détourner, ſoit en gênant ſon cours dans un canal plus reſſerré, ſur lequel on pût entretenir aiſément des ponts qu'on fabriqueroit à l'aiſe & ſolidement. On leur faiſoit chaque jour de nouvelles difficultés qui conſommerent beaucoup de tems avant qu'ils euſſent donné des réponſes dont on voulût bien être ſatisfait. D'un autre côté le Roi de Sardaigne avoit une Armée ſous Saluces, il étoit maître de la Sture deux lieues plus bas que la jonction des deux rivieres qui couloient ſous le canon de la place, enſorte qu'il auroit fallu trop étendre le Camp, & ſa communication ſeroit devenue fort difficile, ſi l'on avoit embraſſé toute l'enceinte de Coni. L'Armée devoit être ſéparée en trois foibles corps, qu'une ſeule pluye pouvoit ſéparer pour pluſieurs jours les uns des autres, & que l'Ennemi pouvoit alors attaquer en force. Le Prince de Conti propoſoit de n'avoir qu'un Camp-volant en deçà du Gezzo & d'établir la communication principale de ce Camp par le côté du Quartier-général, & cependant de s'aſſurer des deux côtés de la Sture au deſſous du canon de la place pour pouvoir communiquer avec Centale & Tarantaſca, & pour empêcher tout ſecours d'entrer dans Coni. Le Marquis de la Mina non ſeulement ne ſe rendoit pas, mais ajoutoit de nouvelles objections aux premieres; il exagéroit peut-être la force des payſans & leur hardieſſe, enſorte qu'il n'étoit pas plus d'accord ſur le nombre des troupes

qu'on devoit employer pour la communication, que ſur l'emplacement du Camp & ſur le nombre des attaques. Il falloit cependant décider, & le Prince de Conti forcé de ſe plier aux circonſtances, eſpérant encore de faire revenir le Conſeil d'Eſpagne à ſon avis, ceſſa d'inſiſter ſur la ſeconde attaque & ſur le Camp-volant qui devoit la protéger.

Les Lieutenans-Généraux du Kayla & Pignatelli eurent chacun un gros corps, conſiſtant principalement en Cavalerie, pour camper en avant de l'Armée & la couvrir. Le Comte de Chabau, Colonel d'un Régiment de Cavalerie de ſon nom, étoit employé ſans ceſſe à veiller non ſeulement à la ſureté de ce Camp, détaché de plus de deux lieues, mais même à celle de l'Armée; ce qu'il fit avec tant de zêle qu'il paſſa près de cinquante jours ſans ſe coucher & même ſans ſe repoſer, faiſant des détachemens toutes les nuits, & le jour ſe tenant toujours alerte, ſans ſe permettre deux heures de ſommeil ſuivi; exemple bien frappant de la force que donne le zêle! Il fut décidé que ces deux détachemens s'établiroient à Tarantaſca & à Centale, entre la Mayra & la Grana; que cinquante eſcadrons & dix-neuf bataillons camperoient, leur droite appuyée à la Chapelle de la Madona del Olmo & leur gauche vers un Couvent d'Auguſtins, nommé la Madona del Lume, s'éloignant du grand chemin de Tarantaſca & faiſant face à l'Armée ennemie ſéparée d'elle par les rivieres de Mayra & de Grana; qu'une autre partie camperoit entre les deux rivieres de Sture & de Gezzo, & que le Quartier-général des Princes ſeroit couvert par un petit Camp particulier; il fut compoſé des Gardes du Corps de Conti, du Régiment de l'Iſle de France, des Gardes Lorraines & d'Agénois pour le Quartier du Prince de Conti qui fut près du Couvent de la Madona delli Angeli; celui de l'Infant Don Philippe fut à St. Roch, où quelques troupes d'Eſpagne camperent en deça de la Sture entre

entre le Camp & ſon Quartier. On convint auſſi que Borgo ſeroit le dépôt de tous les magazins & qu'on y laiſſeroit deux Régimens d'Infanterie d'un bataillon chacun; mais avant de prendre cette poſition, il fallut encore eſſuyer des longueurs; & lorſque le Camp fut occupé, le Prince de Conti changea quelques Régimens qu'on avoit trop approchés de Coni. Pendant tous ces délais, il fit arriver l'artillerie & les munitions, il établit un parc d'artillerie près de ſon Quartier, le fournit de tout ce dont on pouvoit avoir beſoin, & le fit entourer d'un bon retranchement qu'il garnit de canons. L'on fit auſſi des amas de faſcines & de gabions; l'on envoya, du côté de Bovés & de Peveragno, de gros détachemens qui brûlerent pluſieurs retranchemens faits de faſcines, près de Mondovi, & ſur les débouchés du col de Tende, & l'on s'aſſura du pays qui devoit fournir la plus grande partie des fourrages de l'Armée. Les payſans attaquerent un détachement de 3000 hommes que commandoit le Marquis de Campo-Santo, mais ils furent repouſſés.

L'Armée étant enfin fixée dans ſon Camp, il fut arrêté que la tranchée ſeroit ouverte la nuit du 11 au 12 Septembre, les payſans cependant inquiétoient encore les derrieres de l'Armée. Le Régiment de Catalonia & celui des Landes gardoient Borgo: c'étoit anciennement une ville fort opulente qui avoit eſſuyé pluſieurs cruelles calamités dans diverſes guerres & avoit ſouvent été détruite, enſorte qu'elle avoit de très-vieilles & très-mauvaiſes murailles. On avoit autrefois reſſerré ſon enceinte par des murs qui paroiſſoient auſſi vieux que les premiers, & l'entre-deux étoit rempli de mazures & de débris de maiſons. Une grande partie des murs avoit des brêches conſidérables. Borgo tient à la montagne par un ſeul côté, & des trois autres jouit d'une plaine aſſez étendue; c'eſt proprement où commence celle du Piémont. Cette ville avoit eu un château très-fort, mais il étoit actuellement réduit en ruines qui dominoient la ville; elle n'eſt plus à préſent

Siege de Coni.

qu'un mauvais Bourg mal entretenu, relevé ſur les débris & les incendies de l'ancienne ville. Trois à quatre mille payſans ſe préſenterent avec hardieſſe pour l'emporter d'aſſaut; ils furent repouſſés de tous les côtés, & ſe retirerent avec perte dans les montagnes; ils s'attrouperent encore pour attaquer les convois qui paſſoient dans la vallée de Sture, & cauſerent toujours plus de déſordre que de perte; ce qui ne laiſſoit pas de donner de continuelles inquiétudes.

Un Capitaine de grenadiers du Régiment de Provence ayant reçu ordre d'en faire un exemple, puiſque toutes les publications qu'on avoit faites contre eux, ne les pouvoient contenir, fit priſonniers trente de ces payſans qui l'attaquoient avec des fuſils; il les conduiſit au premier village où il fit aſſembler les habitans & le Curé qu'il chargea de les préparer à la mort, ordonnant une exécution en régle comme de gens condamnés par la Juſtice, ou par un Conſeil de guerre. Il fit caſſer la tête aux trente priſonniers avec les formalités ordinaires, déclarant qu'il puniſſoit des voleurs & des rebelles qui ſeroient tous traités avec la même ſévérité. Un Officier Eſpagnol fit éprouver une pareille punition à pluſieurs autres qui tomberent entre ſes mains. Ces deux exemples empêcherent les payſans de faire de nouvelles entrepriſes en corps, ils ſe dédommageoient en ſe portant ſur tous les rochers où ils ne craignoient pas d'être pris, & tiroient des coups de fuſil à la dérobée ſur ceux qu'ils n'oſoient attaquer dans la vallée.

Rien ne s'oppoſant plus à l'ouverture de la tranchée devant Coni, l'on en fit les approches le 9 Septembre. On s'empara d'une caſſine ſur la droite aſſez près du corps de la place; le lendemain on en attaqua une ſeconde où les ennemis firent plus de réſiſtance, & mirent le feu lorſqu'ils ſe virent contraints de l'abandonner; on y placa des grenadiers, on en fit un aſſez bon poſte en l'entourant de foſſés & en crénelant les murs. La nuit fixée pour l'ouverture de la tranchée étant arrivée, les Princes

ſe porterent au lieu de l'aſſemblée ; les bataillons qui devoient l'occuper ſe rendirent fort tard, quelques-uns venant de l'autre côté de la Sture ; douze cens travailleurs de chaque nation devoient s'y trouver de même ; ils vinrent tous ſi tard & les choſes ſe paſſoient avec tant de déſordre & de lenteur, que le Prince de Conti prévoyant qu'ils avanceroient peu leur ouvrage & qu'à la pointe du jour on feroit une cruelle boucherie de ſoldats & de travailleurs qui ne ſeroient point à couvert, ne trouva point de meilleur remede que de renvoyer les travailleurs & la garde du Camp, remettant au lendemain ce qu'il auroit été trop couteux d'entreprendre alors.

Il n'y eut point de difficultés la nuit ſuivante : les travailleurs & les troupes en même nombre que la veille, arriverent de meilleure heure ; les Eſpagnols prirent la droite, & les François partagerent également le terrein avec eux. On ouvrit une premiere parallele de onze cens toiſes de longueur, environ à trois cens toiſes de la place ; on la termina par une redoute ſur chaque riviere ; les troupes y furent à l'abri à la pointe du jour & l'on continua de perfectionner cet ouvrage. Le Lieutenant-Général de Lautrum, Gouverneur de Coni, s'étoit annoncé pour faire la plus vigoureuſe réſiſtance ; il fit toute la nuit un feu de canons & de mortiers dont on a peu d'exemples, puiſque ſur la ſeule maiſon qui fut brûlée il tomba 155 bombes dont perſonne ne fut bleſſé, & qu'on compta plus de 800 coups de canon qui n'emporterent pas un ſeul homme, malgré la précaution qu'il avoit priſe de faire allumer des faſcines gaudronnées & de jetter avec ſes mortiers des balles enflammées pour éclairer les ouvrages de la tranchée.

Tranchée ouverte devant Coni la nuit du 12 au 13 Septembre.

Le feu de mouſqueterie fut auſſi des plus vifs ; un Lieutenant du Régiment de Poitou s'étant avancé trop près de la redoute oppoſée à la gauche, donna l'alerte au point que pendant une

demi-heure on fit de ſa redoute un feu roulant comme dans une bataille. La perte cependant ne fut que de 15 hommes tués & 25 bleſſés, pour les deux nations.

Sortie des Aſſiégés du 13.

Le Lieutenant-Général de Lautrum avoit, outre deux mille hommes de garniſon, quatre bataillons diviſés en trois corps qu'il avoit fait camper juſques-là entre le chemin-couvert & les ouvrages avancés de la place. Il leur fit faire quelques mouvemens pendant le jour, & ſur les deux heures après midi 250 grenadiers ſuivis d'un corps de mille hommes ſoutenus par les quatre bataillons, vinrent attaquer la redoute que les Eſpagnols n'avoient pas encore eu le tems d'achever à leur droite; auſſi-tôt que le jour l'avoit découverte, elle avoit été battue en brêche par le canon de la place, & preſque détruite. Trois compagnies de grenadiers, deux de Galice & une de Reding, qui montoient la tranchée s'y ſoutinrent quelque tems, mais forcées de céder au nombre, elles ſe replierent ſur la garde de la tranchée; le Maréchal-de-Camp Don Fernando Cacigal, le Brigadier Marquis de Tripuci & les Colonels d'Oſſorio & d'Arteaga qui la commandoient ſortant de la tranchée vinrent la bayonnette au bout du fuſil charger les Piémontois, qu'ils reconduiſirent juſqu'à leur premiere redoute, où ils ne furent pas plus tôt entrés qu'ils firent ſur les Eſpagnols une décharge complette de mouſqueterie. Les canons de la ville qui n'avoient point tiré tant qu'on avoit été mêlé dans la plaine, recommencerent leur feu; il fut d'autant plus vif qu'il n'y avoit point encore de batteries élevées du côté des Aſſiégeans, & que les Eſpagnols ſe preſſant de rentrer dans leur tranchée, les incitoient à redoubler d'ardeur pour tirer ſur eux. Un détachement ſorti de la place en même tems, fut rencontré par les piquets de l'Armée; ils étoient venus, au premier bruit, au ſecours de la tranchée en ſuivant les bords du Gezzo: ils chargerent ce détachement, qui ſe retira fort maltraité; il en couta

près de cent hommes aux Eſpagnols dans cette ſortie, mais ſes Aſſiégés en avoient perdu beaucoup plus. Cette attaque ſervit de prétexte aux Eſpagnols pour ne travailler que lentement & avec circonſpection; ils mirent cinq jours à perfectionner leur premiere parallele, leur redoute, & deux batteries, chacune de ſix pièces de canon de 24 livres de balle, & une de cinq mortiers à bombes. Les François éleverent à la gauche une batterie de huit pièces de 24, deux autres de 4 pièces de 16, & deux batteries à bombes de 4 mortiers chacune. On établit en outre au delà de la Sture une batterie à ricochet de ſix pièces de 16, qui prenoit les ouvrages à revers. Ces batteries commencerent à tirer le 17: elles ne tarderent pas à démonter le canon de la place, & les bombes mirent bientôt le feu dans la ville; ce qui cauſa beaucoup de rumeur parmi le peuple. Des déſerteurs dirent le lendemain que le Gouverneur, qui s'étoit porté lui-même aux lieux où étoit l'incendie, ayant vu pluſieurs perſonnes tenir des propos ſéditieux, & particuliérement un de ceux dont la maiſon brûloit, lequel cherchoit à ameuter le peuple, il fit pendre cinq bourgeois au même moment & au même endroit; ce qui contint les autres. Le ſiége n'avançoit cependant qu'avec lenteur; on pouſſa des zigzags en avant de la premiere parallele, on fit la ſeconde parallele à ſappe-volante, ce qui couta trente morts ou bleſſés, dans une nuit: on en avoit paſſé pluſieurs ſans perdre un ſeul homme, & ſans plus de deux ou trois bleſſés; auſſi les tranchées étoient-elles larges & ouvertes comme des rues.

Les François ne voulant point aller plus vîte que les Eſpagnols, perfectionnoient de même leurs ouvrages, quoiqu'à regret; mais l'ordre étoit de ne travailler qu'également pour qu'un ſeul n'attirât pas tout le feu ſur lui. Les mineurs travaillerent à faire ſauter les redoutes que les aſſiégés avoient en face de celle des aſſiégeans; les François ne firent ſauter que le glacis du che-

min-couvert, & les paliſſades de la redoute reſterent en entier; le mineur ne s'étant pas ſuffiſamment avancé, ſe remit à l'ouvrage ſur le champ. Les Eſpagnols avoient rencontré un terrein de ſable qui leur fit recommencer trois fois leur ouvrage, enſorte qu'ils ne purent faire jouer leur mine. Les aſſiégés firent une petite ſortie à la pointe du jour; ils renverſerent quelques gabions de la ſappe des Eſpagnols, tuerent quelques travailleurs, & rentrerent dans leur redoute avant que les troupes de la tranchée fuſſent arrivées au ſecours; ce petit contretems ſervit de prétexte à de nouvelles lenteurs. Le Prince de Conti cherchant à tirer parti des mauvais ſuccès même, renouvella ſi vivement ſes inſtances pour attaquer la place par le côté du Gezzo, & fit voir ſi clairement qu'elle n'étoit défendue que par une fauſſe-braye, & que les maiſons en pluſieurs endroits n'avoient point de remparts qui les ſéparaſſent des murailles, qu'enfin les Eſpagnols conſentirent à cette ſeconde attaque. Le Marquis de Pignatelli qui de Tarantaſca s'étoit rendu à Centale, reçut ordre de paſſer la Sture & le Gezzo au deſſous de leur jonction, & de ſe porter au village de Spinetti, pour achever d'inveſtir la ville, qui juſques alors avoit un chemin libre de ce côté. Les Marquis de Campo-Santo & du Châtel furent chargés des détails de cette attaque. On leur donna 2500 hommes pris des piquets de l'Armée, qu'ils firent camper le 26 ſi près de la place que le canon de la ville les obligea de ſe retirer un peu plus loin. Ils ouvrirent la tranchée la nuit du 27 au 28 par 800 travailleurs (23), en face de la fauſſe-braye, & ſe preſſerent d'établir deux batteries qu'ils eſpéroient mettre en état de tirer dès le commencement du troiſieme jour.

Sortie des Aſſiégés du 20.

Seconde attaque des Alliés de l'autre côté du Gezzo.

(23) Ils eſſuyerent le même contretems qu'à la premiere tranchée; ſous divers prétextes, entr'autres, celui d'une petite pluye, la tranchée qui devoit être ouverte la nuit du 26 au 27, ne le fut que vingt-quatre heures plus tard.

Le Gouverneur ne ſe vit pas plus tôt reſſerré & attaqué de ce côté, qu'il ne ceſſa de faire des ſignaux, qui furent répétés pendant deux nuits. On prétendit même qu'il trouva le moyen de faire paſſer à la nage un Eſpion, pour avertir le Roi ſon maître du danger dans lequel il ſe trouvoit. Il craignoit de ne pouvoir pas tenir plus de trois jours contre cette nouvelle attaque. Il reçut bientôt la réponſe la plus propre à le tranquilliſer & à redoubler ſon activité. Les Princes n'avoient point encore fait paſſer de l'autre côté du Gezzo le canon deſtiné pour ces batteries, quand les deux Lieutenans-Généraux reçurent ordre d'abandonner ces ouvrages, & de venir rejoindre l'Armée près de la Madona del Olmo. Le Marquis de Pignatelli dut de même abandonner Spinetti pour retourner à ſon premier poſte de Tarantaſca.

La prudence avec laquelle le Roi de Sardaigne cédoit une partie de ſon terrein & évitoit des rencontres qui pouvoient affoiblir ſes forces & donner trop d'avantage à ſes ennemis, n'étoit point l'effet de la crainte, mais celui de la politique la plus conſommée, pour travailler tranquillement au plan le plus vaſte & le plus grand que ce Prince pût former, relativement à ſes forces & à ſon état actuel; il attendoit quelque ſecours d'Allemagne & du Milanois: n'étant qu'Auxiliaire de la Reine de Hongrie, il étoit étonnant qu'elle lui laiſſât ſupporter tout le poids d'une armée ennemie. Tant qu'on avoit été dans les montagnes, ſes troupes étoient ſuffiſantes pour garder ſon pays, il n'en auroit pas même deſiré d'autres; mais étant campé dans une plaine, & n'ayant plus à l'avenir que des ſiéges ou des batailles à eſſuyer, il ſollicitoit vivement un ſecours, qui ſe fit attendre quelque tems & qui ne conſiſta que dans le Régiment de Palavicini & quelques Croates que le Prince de Lobkovits ne détacha de ſon armée qu'à regret; car les Napolitains avoient alors rompu la Trève, & s'étant joints de nouveau aux Eſpagnols, ils ſe flattoient

de faire une brillante campagne, qui ſe borna cependant à l'affaire de Velletri, & à fourrager les terres du Pape.

Le Roi de Sardaigne ne reçut que quatre mille hommes; il avoit compté que le ſeul Milanois lui en fourniroit beaucoup plus, & avoit en conſéquence envoyé le Marquis d'Ormea ſon premier Miniſtre dans la Province de Mondovi ſur la droite de Coni, pour y former une petite armée compoſée de ces futurs alliés, de quelques bataillons de ſes troupes répandues dans le pays, & de toutes les milices des environs. Ces corps ne devoient ſe réunir & marcher enſemble qu'au moment où le Roi de Sardaigne ſe préſenteroit lui-même vis-à-vis de l'Armée Françoiſe, ils devoient repouſſer tous les détachemens François répandus de ce côté, s'approcher de Coni & attaquer non-ſeulement les troupes employées au ſiége, au delà du Gezzo, mais même ce qui ſe trouveroit entre les deux rivieres, de même que le Quartier-général, & le parc d'artillerie qu'il ſe flattoit de trouver dégarni.

Plan d'attaque du Roi de Sardaigne.

Premier Corps.

Second Corps. La garniſon faiſant en même tems une ſortie devoit mettre les troupes de la tranchée entre deux feux.

Troiſieme Corps. Un corps de cinq à ſix mille hommes compoſé de mille ou douze cens Soldats & de la milice du pays, Vaudois ou Payſans, devoit attaquer Borgo, dans lequel étoient tous les dépôts de l'Armée, un magazin conſidérable de munitions de guerre & de bouche, le tréſor & les hôpitaux.

Quatrieme Corps. Pendant que ces deux corps ſe ſeroient avancés par la gauche du Roi de Sardaigne, il devoit détacher par ſa droite quelques bataillons de ſon Armée, qui ſe joignant aux payſans de toutes les vallées où l'on venoit de faire la guerre, & aux milices du canton, devoient ſe jetter ſur les divers poſtes établis pour la communication de la vallée de Sture, afin de détruire tous les ponts de cette riviere, de rompre de nouveau tous les chemins

&

& de couper la retraite à l'Armée des Princes. Le Roi de Sardaigne les attaquoit avec des forces ſupérieures en Infanterie, & de telle maniere qu'il comptoit rendre inutile leur Cavalerie, dont il connoiſſoit la ſupériorité. Ainſi envelopant, comme il faiſoit, toute l'armée & les forces des Alliés, quel que fût ſon fort, un ſeul de ſes ſuccès pouvoit les mettre dans le plus grand embarras. Suppoſé qu'ils gagnaſſent la bataille, que leur ſervoit-elle, ſi les troupes campées entre les deux rivieres étoient battues, ſi les tranchées étoient comblées, s'ils perdoient leur Quartier-général, leur artillerie & leurs magazins de Borgo, ou ſi leur communication avec la France étoit entiérement rompue? L'importance de cette communication avoit fait confier le ſoin de Démont & de la vallée de Sture au Maréchal-de-Camp de Chevert, qui par ſes ſoins & ſon activité rendoit des ſervices eſſentiels en repouſſant toutes les petites attaques des payſans & des Vaudois qui menaçoient l'Armée Alliée d'une diſette prochaine. Comme ils enlevoient ou mettoient en fuite les vivandiers & les ſujets du Roi de France qui lui apportoient des proviſions de la vallée de Barcelonette, ceux-ci n'oſoient plus aller au Camp, & pour diſſiper leur terreur, il falloit battre, écarter l'Ennemi, ou faire partir ſouvent des détachemens qui leur facilitaſſent le moyen de les ſuivre & de paſſer.

Cinquieme Corps compoſé du reſte de l'Armée du Roi de Sardaigne.

Le Prince de Conti connoiſſoit trop ſon Ennemi, pour s'expoſer à ſes ſurpriſes d'aucun côté. Il prévit que tout ce qui ſeroit au delà du Gezzo ne pourroit être aiſément ſoutenu par ſon armée, occupée au delà de la Sture: elle auroit dû paſſer deux rivieres pour venir au ſecours de ce corps, dans le cas où le Roi de Sardaigne faiſant paſſer les deux rivieres réunies, quelques lieues au deſſous de leur jonction, auroit eſſayé d'envelopper ces détachemens & de leur couper la retraite du Gezzo. Il ſentoit toute l'importance de ne pas laiſſer ſon Quartier-général & les

Précaution des Alliés.

troupes de ſa tranchée expoſées pendant la bataille, & quoiqu'il ne connût point d'ennemis autour de Borgo, ni de ſa communication, il ſuppoſoit que les payſans ne manqueroient pas de profiter de cette occaſion pour former quelque entrepriſe. Ainſi ne balançant point à rapeller les trois Officiers-Généraux & les détachemens d'au-delà du Gezzo, il prit toutes les précautions poſſibles pour ſe garantir de toute ſurpriſe. Le Comte de Lautrec avec quelques bataillons & un Régiment de cavalerie, fut chargé de veiller à la défenſe de la tranchée & de tout le pays que la Sture ſéparoit de l'Armée. La tranchée étoit montée par le Lieutenant-Général Comte de Danois ayant ſix bataillons à ſes ordres; les batteries étoient en bon état, le parc d'artillerie étoit environné de bons foſſés, & garni de canons & de troupes ſuffiſantes. Comme le Prince de Conti avoit toujours prévu que le Roi de Sardaigne chercheroit à l'inquiéter pendant le ſiége, il avoit fait retrancher la Chapelle de la Madona del Olmo où la droite de ſon armée s'appuyoit; elle étoit défendue par un ouvrage à tenailles avec de bons foſſés; ſix bataillons au centre de l'Armée campoient dans la redoute de Picca-Roca auſſi bien fortifiée, & aſſez grande pour contenir plus de monde. Le grand chemin de Coni à Tarantaſca aboutiſſant à la Madona del Olmo, & ayant de chaque côté un foſſé, le Prince de Conti voulut forcer le Roi de Sardaigne à mettre ſon armée en bataille en avant de ce chemin. A cet effet il avoit aſſis ſon Camp de façon que ſa droite joignant ce grand chemin & ſa gauche s'en trouvant éloignée d'environ une demi-lieue, ſon Ennemi devoit naturellement venir ſe former là, & y faire ſes diſpoſitions d'attaque. Deux navilles ou grands foſſés pleins d'eau traverſant ce terrein, aboutiſſoient au chemin de Tarantaſca d'où ils paſſoient dans la plaine. Le Roi de Sardaigne forcé de prendre cette poſition s'il vouloit attaquer, ne pou-

voit combattre qu'avec un déſavantage extrême, & le moindre déſordre dans ſon centre ou dans l'une de ſes aîles pouvoit en entraîner un total, par la difficulté des communications tant dans ſon centre que ſur les derrieres de ſon armée.

Marche du Roi de Sardaigne pour attaquer les Alliés.

Quand le Prince de Conti fut inſtruit de la marche du Roi de Sardaigne qui ne pouvoit avoir d'autre but que celui de livrer bataille, il ne changea rien à ſa diſpoſition, & ſe contenta de faire retrancher à la hâte & créneler deux caſſines ou maiſons détachées dans la plaine en avant de ſa gauche, & une troiſieme entre ſes deux redoutes. Juſques-là l'on avoit quelquefois douté que le Roi de Sardaigne oſât préſenter la bataille à une armée fort ſupérieure en Cavalerie, & dont l'Infanterie avoit un Camp ſi bien fortifié. On imaginoit qu'il envoyoit de gros détachemens pour reſſerrer l'Armée & l'empêcher d'aller trop loin au fourrage, ou pour la fatiguer par une petite guerre tandis que le ſiége l'affoibliſſoit. Cependant on fit partir des détachemens pour reconnoître l'Ennemi. On ſçut à n'en pouvoir douter qu'il avoit campé la veille entre Lentignaſco & Caſtiola près de Caſtiglione, & qu'il s'approchoit; que le chemin de Villefallet étoit rempli de troupes & d'équipages de guerre. Le Lieutenant-Général du Kayla s'avançant ſur ce chemin reconnut par lui-même que toute l'Armée ennemie s'approchoit; un autre détachement Eſpagnol rapporta les mêmes nouvelles. Les Lieutenans-Généraux du Kayla & de Pignatelli n'étant pas encore rentrés dans le Camp le ſoir du 29, le Prince de Conti leur envoya dans la nuit un Aide-de-Camp qui leur porta l'ordre de faire rentrer ſur le champ leurs détachemens dans l'Armée. Comme le jour commençoit à paroître lorſqu'il arriva près d'eux, le Colonel Chabau prit l'Aide-de-Camp, & le menant ſur ſa droite lui fit voir aſſez diſtinctement deux colonnes qui filoient le long de la Sture pour

Détachemens des Alliés envoyés le 29 pour reconnoître l'ennemi.

s'approcher de l'Armée Alliée; les deux Lieutenans-Généraux ne deſiroient que la permiſſion de les attaquer, ils communiquerent toute leur ardeur à l'Aide-de-Camp du Prince, qui ſe flattant d'obtenir cet ordre pour eux, brûloit d'impatience de revenir les accompagner & de rapporter la nouvelle de leur ſuccès, qu'il regardoit comme infaillible. En effet il voyoit un détachement de plus de trois mille chevaux d'élite, compoſé de tout ce que la Cavalerie d'Eſpagne pouvoit avoir de meilleurs chevaux & de cavaliers plus aguerris, de toute la Maiſon du Roi d'Eſpagne, des grenadiers des Dragons (24), de tous les carabiniers de la Cavalerie Eſpagnole & Françoiſe, & des Régimens de la Reine & de Languedoc, Dragons. Depuis qu'ils étoient détachés ils attendoient ce moment favorable qu'ils ne pouvoient jamais eſpérer plus avantageux, étant ſoutenus de quelque Infanterie & de 25 compagnies de grenadiers. L'Aide-de-Camp appréciant le prix des momens fit la courſe la plus rapide. Le Prince de Conti mécontent que ces détachemens n'employaſſent pas toute cette ardeur à exécuter ſes ordres, ſoit à charger l'Ennemi, ſoit à l'éviter, dit en quatre mots ſes intentions à ſon Aide-de-Camp, lui montra le terrein que le Lieutenant-Général du Kayla devoit occuper afin qu'il le conduiſit, & lui demanda de faire la même diligence, s'il étoit poſſible, pour hâter la rentrée de ces troupes, & empêcher qu'elles ne s'engageaſſent d'aucune maniere avec l'Ennemi.

L'Aide-de-Camp, auſſi prompt à remplir ſon devoir qu'à partager une occaſion de ſe diſtinguer, revint avec la même célérité porter des ordres ſi poſitifs. Les détachemens n'étoient encore qu'à St. Blair proche Tarantaſca, il les conduiſit à la place indiquée par le Prince de Conti qui s'y trouva lui-même, faiſant

(24) Les Eſpagnols ont à chaque Régiment de Dragons une compagnie de grenadiers du même corps, comme on en a dans l'Infanterie.

alors ſes diſpoſitions & plaçant quelques bataillons dans les caſſines en avant de ſon Armée. Les détachemens obéirent en preſſant leur marche; nul cavalier ne jettoit les yeux en avant, tous leurs regards ſe portoient ſur la gauche où l'Ennemi défiloit. Le Colonel Chabau regrettoit de perdre une occaſion ſi belle. „ Qu'on nous eût ordonné, diſoit-il à l'Aide-de-Camp, d'en „ couper quatre mille, ſix mille, ou dix mille, nous pouvions „ rompre les colonnes au point preſcrit, compter les hommes & „ charger en queue ceux que nous aurions laiſſé paſſer devant „ nous, nous les aurions conduits juſqu'à notre armée, où ils au- „ roient apporté leurs armes & demandé nos priſons". Il ſentoit auſſi, qu'une ſi heureuſe occaſion ne devoit pas remplir les vues & l'ambition d'un Général, qui forme d'autres projets que celui de déranger un ennemi qui vient l'attaquer, en mettant quelque déſordre dans ſon avant-garde, & que la gloire d'une Journée victorieuſe pour un Général ambitieux qui ne connoît point de réputation qu'il ne veuille atteindre, n'eſt pas faite pour être traverſée par le petit ſuccès d'un Officier particulier, qui, tout brillant qu'il puiſſe être, n'a d'effet & de ſuite que pour un moment. Cependant le Colonel Chabau, Officier non moins intelligent qu'ardent, connoiſſoit la force de la poſition où il alloit ſe trouver avec le reſte de l'Armée, & ne perdoit pas l'eſpérance de s'y ſignaler. Le Brigadier Don Joſeph Flodorph s'avança avec 300 chevaux & 300 grenadiers, pour tenir libre le chemin par lequel ces détachemens venoient au champ de bataille.

Bataille de Coni le 30 Septembre.

Les ordres donnés & exécutés de tous les côtés, le Prince de Conti vit approcher l'Armée du Roi de Sardaigne avec tranquillité. L'on jugeoit de ſa proximité par le bruit des tambours, qu'on entendit dès la pointe du jour battre la générale, ainſi que les trompettes ſonner le boute-ſelle. Le Roi de Sardaigne ne ſongeoit point à dérober ſa marche, il entroit même dans ſon

plan de faire oſtentation de ſes forces de ce côté. Les Fuſeliers de montagne ne ceſſoient depuis le point du jour d'eſcarmoucher avec ſon avant-garde qui gagnoit toujours du terrein; les Mignons ne prétendoient pas le diſputer, mais ils ne cédoient qu'à la force, & toujours en ſe défendant; quelques détachemens ſoutenoient leur retraite & leur feu. Sur les neuf heures du matin les Piémontois arrivant près des poſtes des Alliés, s'emparerent du côté de la Madona del Olmo de ſix ou ſept caſſines qu'ils mirent en feu. Le Roi de Sardaigne ayant reconnu la poſition de ſes ennemis, ſçut en pénétrer l'intention, & profiter en grand Général de l'avantage du terrein. Perſuadé qu'on attendroit qu'il commençât la charge, il fit de tout autres diſpoſitions que celles qu'on ſuppoſoit. Il fit avancer ſon armée le long du chemin de Coni à Tarantaſca, & la couvrit de chevaux-de-friſe dont chaque Soldat portoit une pièce à la main. Ce retranchement formidable fut élevé dans un moment au milieu du chemin, & couvrit toute la droite de ſon Armée. Il plaça ſon Infanterie à la gauche d'une de ces deux navilles qui traverſoient le terrein libre entre les deux armées, la couvrit en face & par ſon flanc droit de chevaux-de-friſe, & fit garnir de canons toute la face de ſon armée; la ſeconde naville qui ſortoit du Camp des Alliés & traverſoit auſſi le grand chemin de Tarantaſca, couvroit un troiſieme côté de ces troupes; une quatrieme naville plus bas & parallele au grand chemin de Tarantaſca, communiquoit aux deux navilles des côtés, enſorte que la plus grande partie de ſon armée ſe vit renfermée entre ces quatre navilles comme dans une fortification: il falloit, pour y arriver en face, paſſer un foſſé aſſez large & aſſez profond pour arrêter la Cavalerie, couper les chevaux-de-friſe, traverſer le chemin & paſſer encore un foſſé pareil au premier; entrepriſe dont on ne pouvoit guere eſpérer de ſuccès, vis-à-vis de l'Infanterie & du canon placé derriere tant de défen-

Diſpoſition du Roi de Sardaigne.

ſes. Sa gauche étoit plus ouverte ; il ne ſongea point à la défendre par des chevaux-de-friſe, mais il y plaça ſa meilleure Infanterie qu'il diſpoſa pour attaquer la redoute de la Madona del Olmo en face & par ſon flanc. Le Prince de Conti qui s'étoit porté ſucceſſivement tout le long de la premiere ligne de ſon Armée, attendoit avec impatience l'approche du Roi de Sardaigne.

Diſpoſition de l'Armée des Alliés.

L'Armée des Alliés étoit rangée en bataille ſur deux lignes inégales à cauſe du terrein, & avoit un corps de réſerve derriere le centre de la ſeconde ligne. La premiere compoſée de dix-ſept bataillons, moitié Eſpagnols, moitié François, s'appuyoit à la Madona del Olmo, qu'on avoit garnie de deux batteries de trois pièces de canon chacune & de vingt compagnies de grenadiers aux ordres de Don Auguſtin d'Aumada Brigadier, de tout le Régiment d'Edimbourg, Dragons, commandé par ſon Colonel Don Juan de Sarmanat, avec une compagnie de Houſſards à pied au ſervice d'Eſpagne. Ces dix-ſept bataillons s'appuyoient par leur gauche à une caſſine retranchée où l'on avoit placé deux bataillons du Régiment de Lyonnois. Onze eſcadrons de Dragons couvroient le flanc gauche de la premiere ligne d'Infanterie, & rempliſſoient un terrein vuide entre elle & une redoute triangulaire, ou, pour mieux dire, un Camp de ſix bataillons, défendu par de bons retranchemens & garni de canons, qui ſe trouvoit preſqu'au centre de la premiere ligne, préſentant un angle à l'Ennemi, & ſa baſe faiſant une continuation de la ſeconde ligne, que la redoute coupoit en la débordant. Elle prit le nom de Picca-Pera ou Picca-Roca d'une caſſine placée dans ſon centre. On y laiſſa pour la défendre la brigade de Poitou compoſée de 5 bataillons.

La Cavalerie Eſpagnole & Françoiſe formoit le reſte de la premiere ligne, elle appuyoit ſa gauche à une caſſine, où l'on avoit placé deux bataillons du Régiment d'Anjou ; on avoit

garni de même une autre caſſine en avant de la ligne, d'un bataillon du Régiment de Querci.

La ſeconde ligne étoit compoſée de ſeize bataillons des deux nations, & de quelques eſcadrons, ſur les flancs deſquels on mit en retour les Dragons de la Reine & deux eſcadrons de Dragons Eſpagnols.

Le reſte des 38 bataillons que l'Armée Alliée avoit ſur le champ de bataille, fut mis en réſerve, & l'Infant Don Philippe ne garda près de ſa perſonne que cent Gardes du Corps, le Régiment de Calatrava Cavalerie, & quatre Compagnies de grenadiers, qui ſe tinrent derriere le retranchement de Picca-Roca, aux ordres du Maréchal-de-Camp Don Thomas Corbolan, qui ſuivant les uſages d'Eſpagne répondoit ſur ſa tête de la vie de l'Infant.

Ce Prince vit avec peine qu'on le devoit garder à cette place; mais avant de s'y fixer, il ſe porta tout le long de la ligne, & voulant faire paſſer à ſes Soldats toute l'ardeur dont il étoit animé (25), il ſe retourna vers eux pour leur faire cette harangue. „ Soldats, ſouvenez-vous que vous êtes les vaſſaux de mon in- „ vincible pere, & que je ſuis votre Général". Après ce peu de mots il ſe retira. Les Eſpagnols répondirent par des cris de joye &

(25) Voici les mots de la Relation que le Marquis de la Mina fit au Roi d'Eſpagne. „ Paſſo el Infante las lineas, le recevio reſpetto y el applauſo, inſ- „ pirando ſu ſembiante el triompho y dixo a los Eſpagnoles que ſolo ſe les ac- „ cordara que eran vaſſalos de ſu invitto padre, y que lo tenian por General; a „ cuyas breves aunque expreſſivas raſones, reſpondieron los Coraçones con vit- „ tores y acclamationes", c'eſt-à-dire: L'Infant paſſa devant les lignes, le reſpect & l'applaudiſſement le reçurent: ſon air inſpirant le triomphe, il dit aux Eſpagnols qu'il leur rappelloit ſeulement qu'ils étoient vaſſaux de ſon invincible pere & qu'il étoit leur Général. A ces courtes mais expreſſives paroles les Cœurs répondirent par des acclamations & des cris de victoire.

& de „ Viva el Rey, y el real Infante". Dans le même moment on entendit les troupes du Roi de Sardaigne répondre par un cri ſemblable, & l'on vit diſtinctement ce Monarque à la tête de ſon Armée. Le Prince de Conti, ſans faire de harangue & ſans attirer le cri du Soldat, alloit de rang en rang, diſant aux chefs des divers corps qu'il parcouroit, ce que le moment & la circonſtance exigeoient qu'ils fiſſent ou préviſſent.

Les diſpoſitions avoient été faites de part & d'autre avec la plus grande tranquillité. Le Roi de Sardaigne avoit rangé ſur une ſeule ligne 44 bataillons qui compoſoient toute ſon Infanterie, n'ayant placé derriere que trois corps de réſerve, un à chaque aîle & un dans le centre. Sa gauche s'étendoit en retour vers la Sture. Il avoit placé deux batteries de canon ſur le flanc de la redoute de la Madona del Olmo, uniquement pour la battre; une troiſieme batterie de ſix pièces de canon appuyoit à la gauche de ſes chevaux-de-friſe. Quatre autres batteries placées par intervalles derriere les chevaux-de-friſe couvroient ſa premiere ligne. Les François avoient de même garni d'artillerie tout le front de leur Armée.

Le Roi de Sardaigne commença vers midi l'attaque de la redoute de la Madona del Olmo, par le feu le plus terrible d'artillerie & de mouſqueterie. Les grenadiers Piémontois & un corps d'environ trois mille Croates s'avancerent aſſez près des retranchemens; la défenſe qu'on leur oppoſa, & le feu du canon de la droite des Eſpagnols, les obligea de ſe retirer; ils revinrent pluſieurs fois à la charge avec auſſi peu de ſuccès, mais en ſi peu de tems qu'à n'en juger que par le bruit des décharges de l'artillerie & de l'Infanterie, on n'auroit point imaginé qu'elles euſſent des intervalles. Des troupes fraîches remplaçoient celles qui n'avoient pu parvenir juſqu'au pied du retranchement, & qui retournoient ſe rallier derriere les autres pour charger de nouveau

à meſure que celles-ci plioient ou ſe retiroient. Le Roi de Sardaigne jugeant avec raiſon qu'il ne pouvoit emporter la redoute qu'en repouſſant les corps qui la protégeoient, ſe préſenta pour faire une charge ſur tous les Régimens Eſpagnols de la droite, qui le reçurent en plaine avec autant de valeur que ceux de la redoute, & ne perdirent rien de leur terrein. Les Régimens de Lyonnois & de Beauce ſoutinrent contre l'Ennemi l'attaque d'une caſſine fortifiée qui ſe trouvoit entre les deux grandes redoutes, ils joignoient les Régimens Eſpagnols & faiſoient autant de mal aux Piémontois qu'ils en recevoient. Le Marquis de la Mina ne quittoit point les Régimens de ſa nation, & ſe tenoit toujours au milieu du feu le plus vif; il reçut quelques balles dans ſes habits & dans ſon chapeau. Le Lieutenant-Général d'Aramburu s'étant porté dans la redoute avec des troupes fraîches, & les munitions n'y manquant point, il tint l'Ennemi toujours à quelque diſtance, quoiqu'il en eſſuyât le feu le plus formidable. Toute la droite de l'Armée des Alliés ſe renforçant ſans ceſſe par pluſieurs Régimens de la ſeconde ligne, loin de plier, força par ſon feu les Piémontois de reculer: c'eſt alors que le Comte de Beaupreau, ſes cheveux blancs épars & couvert de ſa cuiraſſe, traverſant à pied un aſſez grand eſpace, vint embraſſer les genoux du Prince de Conti pour lui demander de ſortir de ſa caſſine retranchée & d'attaquer les batteries ennemies la bayonnette au bout du fuſil. Non, dit ſon Général, & courant à ſa Cavalerie, lui-même à la tête de ſon Régiment les mena contre le centre des ennemis, faiſant en même tems marcher deux Régimens de Dragons en avant & ſur la gauche de celui de Lyonnois. Les deux Régimens de Dragons s'avancerent à toutes jambes, mais rencontrant les navilles & les chevaux-de-friſe ſur le chemin de Tarantaſca, & eſſuyant le feu le plus vif de l'Infanterie & du canon chargé à cartouche, ils furent contraints de ſe retirer dans

le plus grand déſordre & avec perte. Le Prince de Conti, outre les mêmes obſtacles, vit l'Infanterie ennemie ſe former en colonne pour le recevoir; il paſſa l'une des navilles qui traverſoient ſon champ de bataille, & s'approcha du grand chemin, marchant toujours en ordre; il vit l'impoſſibilité de forcer les chevaux-de-friſe & d'attaquer en face une colonne d'Infanterie, inabordable de tous les côtés: il fit halte ſous le feu de l'Ennemi, & faiſant ſur ſa gauche un quart de converſion, qui devenoit moins dangereux parce que l'ennemi s'étoit formé en colonne, il conduiſit ſa Cavalerie tranquillement hors de la portée du feu de cette colonne, & la plaça ſur ſon flanc droit où elle fit ſi bonne contenance, quoiqu'expoſée aux boulets, qu'elle contint l'Ennemi pendant tout le reſte de la bataille; elle avoit eſſuyé pluſieurs décharges de l'Infanterie & de l'artillerie qu'elle avoit en face; les canons avoient été d'abord chargés à boulets ramés, méthode qui n'eſt gueres uſitée que ſur les vaiſſeaux & qui fit alors très-peu d'effet. Le Prince de Conti reçut dans cette charge une balle à la cheville du pied, qui ne lui cauſa d'abord qu'un peu d'engourdiſſement, mais qui, ſans faire playe, l'incommoda longtems: ſon cheval fut auſſi bleſſé à la tête & au poitrail. Il envoya ſur le champ de nouveaux ordres à ſa Cavalerie de tourner l'Ennemi, & de l'attaquer en flanc s'il étoit poſſible. Le Marquis de Caſtellar qui commandoit à la gauche, fit faire quelques mouvemens à pluſieurs Régimens, qui ſe trouverent embarraſſés dans des navilles & des endroits coupés & ſans communications, enſorte qu'ils ne purent avaneer.

Le Marquis de la Mina conduiſit au Prince de Conti le Marquis de Caſtellar, qui lui répéta que le pays étoit ſi coupé de petites navilles, de hayes, de foſſés & de jardins fermés en avant de la Cavalerie, qu'elle ne pouvoit y manœuvrer, & que celle du Roi de Sardaigne étoit garnie en face & ſur ſon flanc droit de chevaux-de-friſe comme ſon Infanterie; qu'après avoir envoyé

reconnoître le terrein auſſi loin qu'on avoit pu, l'on ne trouvoit aucun débouché pour arriver à la droite de l'Ennemi. Les Lieutenans-Généraux de Pignatelli & du Kayla furent de nouveau détachés à cet effet; ils rejoignirent la ligne ſans avoir pu parvenir à l'ennemi. Le Prince de Conti tirant parti de ce malheur même, ne balança point à dégarnir la gauche de ſon Armée; il envoya les Régimens de Stainville, de Flandres, Foix, Brie, & le ſecond bataillon de Conti aux ordres du Marquis de Senneterre, pour renforcer la droite de la brigade de Lyonnois. Ces Régimens ſe contenterent d'abord de ſoutenir l'effort de l'Ennemi; mais l'ayant fait plier, le Comte de Beaupreau ſe joignit à eux avec la brigade de Lyonnois, & ſaiſiſſant le moment d'exécuter le projet qu'il méditoit depuis ſi longtemps, tous enſemble marcherent droit aux batteries: ils s'en rendirent maîtres, & n'eurent que le tems de les retourner pour faire feu ſur l'ennemi. Le Roi de Sardaigne s'oppoſant en perſonne aux efforts des François renforça les troupes qui défendoient ſes batteries: elles chargerent ſi vivement les brigades Françoiſes qu'elles furent forcées de céder du terrein & d'abandonner les canons. Le Marquis du Châtel à la tête des Régimens de l'Iſle de France & des Gardes Lorraines rétablit encore une fois l'avantage des François; ils revinrent à la charge, & furent encore obligés de ſe retirer, quoiqu'en bon ordre, juſqu'à leur premiere poſition. Le Colonel Mahoni fit une charge avec deux Régimens de Dragons, qui ſe retirerent avec précipitation. La droite des Eſpagnols ſoutenoit toutes les attaques avec la même conſtance, ſans jamais rien perdre de ſon terrein; tous les Régimens de la ſeconde ligne & de la gauche de l'Armée étoient venus ſucceſſivement ſe joindre à la premiere ligne & combattoient avec ardeur. Le feu de la redoute de la Madona del Olmo ne ſe ralentiſſoit que lorſque l'ennemi s'éloignoit. Le Lieutenant-Général d'Aramburu, Officier auſſi brave qu'expérimenté par de longs ſervices, donnoit ſes ordres avec

un ſang-froid extrême; il reſtoit aſſis ſur une chaiſe au pied du parapet au milieu de ſes Soldats dont il dirigeoit les coups, eſſuyant ſans ceſſe le feu de l'ennemi, qui dura depuis midi juſqu'à huit heures & demie. Le Roi de Sardaigne ayant vu l'inutilité de ſes efforts, & rempli d'autres objets, ne combattoit plus depuis quelques heures que pour gagner la nuit, afin de dérober ſa retraite; il fit avancer une colonne contre la batterie de Lyonnois, mais aux mouvemens de l'Infanterie Françoiſe elle parut céder & ſe retirer. Cette manœuvre fit qu'on renforça la premiere ligne du Régiment de Dragons de la Reine, qui fut mis pied à terre pour garder la batterie. Les Piémontois paroiſſant n'oſer plus rien tenter, défiloient inſenſiblement.

Retraite du Roi de Sardaigne.

Le Gouverneur de Coni tira de ſa place quelques boulets & jetta quelques bombes qui bleſſerent pluſieurs Soldats près de la redoute de la Madona. Les troupes des Alliés épuiſées d'avoir été vingt-quatre heures ſans quitter le champ de bataille & huit heures ſans ceſſer de ſe battre, ne s'animerent point par le ſilence des ennemis, & ne renouvellerent point la nuit les charges qu'ils avoient faites avec tant de valeur en plein jour. Trois piéces de canon des Piémontois & un feu d'Infanterie ſuffiſamment nourri déroboient leur manœuvre & empêcherent qu'on ne les ſuivît au moment où ils ſe retirerent: cependant les patrouilles & les poſtes avancés ſe mirent à leurs trouſſes dès qu'on eut reconnu qu'ils s'éloignoient, mais on s'en apperçut un peu tard. Le Maréchal-de-Camp de Corbolan, qui n'avoit point quitté la perſonne de l'Infant pendant toute la bataille, fut détaché avec 400 hommes & 200 grenadiers à la ſuite de leur arriere-garde. Les Lieutenans-Généraux du Kayla & de Pignatelli, chacun avec mille chevaux, les pourſuivirent auſſi loin qu'ils purent, faiſant ſans ceſſe des priſonniers & s'emparant des chariots de munitions, & des bleſſés dont les chemins étoient embarraſſés de tous

les côtés; ils renvoyerent au Camp près de mille priſonniers, dont la plus grande partie ſe donna pour déſerteurs. Ils trouverent auſſi pluſieurs caſſines en feu, remplies de cadavres qu'on y brûloit pour dérober aux Alliés la connoiſſance du mal qu'ils avoient fait. Une victoire auſſi complette, quoiqu'au premier inſtant dérobée à la connoiſſance du vainqueur même, n'eut pas les ſuites que le Prince de Conti pouvoit ſe flatter d'en recueillir.

Coni ſecourue. PENDANT que le Roi de Sardaigne attaquoit avec la plus grande intrépidité, des détachemens de ſon Armée paſſoient la Sture derriere lui, & des convois protégés par eux apporterent des vivres & des munitions dans Coni, remportant avec eux les bleſſés & nombre de bouches inutiles.

Succès du premier Corps détaché de l'Armée du Roi de Sardaigne. LES milices ou payſans raſſemblés dans le Mondovi, quoiqu'en petit nombre, attaquerent les poſtes de Bovés & de Peveragno, où ils firent cent cinquante priſonniers; ils s'avancerent vers Coni & détruiſirent tous les ouvrages commencés au-delà du Gezzo.

Succès du ſecond Corps. LA Garniſon ne fit pas ſortir autant de troupes qu'elle auroit pu, ſes efforts avoient été prévus; elle ne perdit que des hommes & du tems à l'attaque des tranchées & fut repouſſée partout. Le Quartier-général & le parc d'Artillerie ne purent être ouverts à l'ennemi, par les ſoins que le Comte de Lautrec avoit pris de le garnir de troupes & de canons.

Succès du troiſieme Corps. Attaque de Borgo. L'EFFORT le plus conſidérable & le plus dangereux de ces payſans, fut l'attaque de Borgo. Cinq mille Vaudois, trois bataillons & quelques compagnies de grenadiers s'étoient avancés pendant la nuit & avoient entouré de loin les premiers poſtes ſans les attaquer, pour ne point donner trop tôt l'allarme. Ils emporterent la Chapelle qu'on avoit fortifiée ſur la hauteur qui domine Borgo, couverte à quelque diſtance par les châtaigniers les plus touffus, qui laiſſent cependant la liberté d'agir deſſous. Lorſque

les ennemis s'y furent aſſemblés, ils fondirent en un moment & en ſi grand nombre ſur ce poſte qu'il fut enlevé ſans pouvoir ſe défendre. Le Marquis de Magni, Maréchal-de-Camp au ſervice d'Eſpagne, qui commandoit dans Borgo, n'avoit que les Régimens de Catalonia & des Landes, d'un bataillon chacun, quelques Fuſeliers de montagne & un piquet de cinquante cavaliers du Régiment Dauphin, pour ſe défendre. L'endroit étoit ouvert preſque de tous côtés; les vivres, les hôpitaux, le tréſor & pluſieurs magazins le rempliſſoient. Le Comte de Villeneuve, Colonel du Régiment des Landes, diviſa ſon Régiment en onze piquets de cinquante hommes chacun; celui de Catalonia fit de même. Comme Borgo étoit attaqué de toutes parts, on oppoſa la réſiſtance qu'on crut néceſſaire à chaque point, & l'on ſe défendit avec courage.

Les grenadiers Piémontois ne doutant point que les Vaudois ne fuſſent repouſſés, & croyant qu'on ne manqueroit pas de les ſuivre, ſe mirent en embuſcade près de la Chapelle, pour couper la retraite à ceux qui ſortiroient de Borgo, & reſterent tout le tems de l'attaque en cette poſition. Les trois bataillons ſe diviſerent; ceux qui vinrent aux mêmes endroits que les Vaudois avoient déjà tenté de ſurprendre ou d'emporter, éprouverent la même réſiſtance, & ne purent pénétrer par des brêches ouvertes depuis longtems, mais défendues par de braves gens. Tout ce qui ſe trouva dans les hôpitaux en état de porter le fuſil, ſe traîna ſur les brêches: les boulangers, les vivandiers; enfin tout ce qui put s'armer, courut à la défenſe des murs qui ne furent jamais forcés.

Les deux bataillons ennemis qui s'étoient portés du côté qui regarde Démont, pour y faire une attaque plus en regle, ayant perdu du tems, le Comte de Lautrec envoya contr'eux le Régiment Dauphin, Cavalerie,

Le Marquis de Volvire, Colonel de ce Régiment, accourut à toutes jambes, fondit ſur tout ce qui ſe trouva dans ſon chemin, & le diſperſa; s'étant joint aux cinquante cavaliers de ſon piquet, il vint ſe mettre en bataille dans la prairie qui joint la porte de Démont, ayant devant lui le grand chemin de Démont à Borgo.

Les Vaudois hazarderent de venir l'attaquer, & lui firent une décharge d'aſſez loin & mal en ordre: voyant qu'il n'y répondoit point, ils ſe raſſemblerent pour en venir faire une ſeconde plus près que la premiere. Le Marquis de Volvire les voyant éloignés des vignes, où ils ſe réfugioient à chaque moment, les fit charger vigoureuſement par une centaine de cavaliers qui les reconduiſirent à coups de ſabre juſqu'au pied de la montagne, où ils ne ſe ſauverent qu'avec perte. Deux bataillons de renfort que le Comte de Lautrec avoit fait partir à la ſuite du Régiment de Cavalerie, arriverent trop tard pour avoir part à l'affaire; les troupes réglées du Roi de Sardaigne avoient déjà fait leur retraite en bon ordre: les Vaudois furent plus maltraités; non-ſeulement on leur tua beaucoup de monde, mais on leur fit encore beaucoup de priſonniers dans la montagne; cent chevaux envoyés ſur le chemin de Roccavione pour leur couper la retraite en recueillirent un grand nombre; d'autres furent forcés dans une chapelle près de Roccavione. Tous ces payſans priſonniers furent traités avec la même ſévérité que ceux qu'on avoit punis comme voleurs; les Soldats les tuerent à meſure qu'ils les prirent, ou les Officiers ordonnerent qu'on les mît à mort, ſans les conduire à Borgo.

Succès du quatrieme Corps.

Les détachemens & les payſans qui menaçoient la communication de la vallée de Sture, s'étoient préſentés ſur tant de points & avec tant de confuſion, qu'il n'auroit pas été poſſible de diſtinguer quel poſte étoit plus en danger, & auquel on devoit plutôt

tôt envoyer du ſecours ; chaque Officier particulier ſe ſoutint auſſi longtems qu'il put ſur le terrein qu'il défendoit, mais ſoit qu'ils fuſſent obligés de céder au grand nombre, ou qu'ils vouluſſent repouſſer l'Ennemi, ils ſe virent bientôt contraints de ſe réunir en corps pour ſe ſoutenir : les payſans profitant de ce moment, ſe rendirent maîtres de pluſieurs ponts aux endroits où le chemin oblige de traverſer la Sture. Outre les ſoldats qui les accompagnoient, ils avoient conduit pluſieurs mineurs, qui travaillant dans le moment à miner ces ponts, eurent le tems de faire ſauter celui de Rocca-Sparviera, avant qu'on pût les en empêcher ; celui de l'Oulme ſous Gayola fut détruit de même ; enſorte que la communication de la vallée de Sture fut coupée en pluſieurs endroits.

Ce ſuccès & celui de faire entrer du ſecours dans Coni furent les ſeuls avantages que le Roi de Sardaigne retira d'une Journée ſi couteuſe. Il perdit près de cinq mille hommes reſtés ſur le champ de bataille, & deux mille priſonniers bleſſés, ou déſerteurs, avec trois pièces de canon & autant de drapeaux, ſans compter un grand nombre de bleſſés qu'il fit tranſporter & les morts qu'il fit brûler, ce que l'on tua ou bleſſa de la garniſon de Coni dans la ſortie qu'elle fit, & mille payſans ou ſoldats qui périrent dans les attaques de Borgo & de la vallée de Sture. La perte des Alliés ne fut pas proportionnée au feu qu'ils eſſuyerent. Ils ne compterent que quatre mille hommes tués ou bleſſés dans tous les divers points où ils eſſuyerent le feu de l'Ennemi. Parmi les Officiers principaux étoit le Brigadier de Solemi, Lieutenant-Colonel du Régiment de Conti Infanterie, & l'Aide-Major-Général Kendelan. Le nombre des Officiers bleſſés fut conſidérable ; le Marquis de la Force, Colonel du Régiment de Beauce, & le Marquis de Chabanes, Aide-Maréchal-Général des Logis de l'Armée, moururent de leurs bleſſures. Le Comte de Sen-

neterre, Lieutenant-Général, & le Chevalier Chauvelin, Major-Général, les Lieutenans-Généraux Don Louis Gandica & Don Pedro Garcia furent auſſi bleſſés.

Comme on ignora d'abord le parti que les Ennemis avoient pris, on ne fit repaſſer la Sture à aucune des troupes de ce Camp, & l'on ſe tint prêt à tout événement. Les Princes envoyerent chacun à leur Cour la relation de cette bataille; le Marquis de Biſſy fut chargé de la porter à Metz au Roi de France, qu'une maladie mortelle avoit mis à deux doigts de ſa perte au grand regret de ſon peuple. Ces relations étoient le panégyrique de l'Armée & l'éloge des deux nations. Le Prince de Conti, qui s'étoit trouvé par-tout, rendit juſtice à toute ſon Armée & particuliérement à la bravoure des Eſpagnols. Le Marquis de la Mina dans la relation à ſa Cour, peignit toute la valeur de ſa nation, toute l'ardeur de l'Infant qui ne reſpiroit que le combat (26), & traita de même la nation alliée, dont il dit; „ Les Fran-„ çois étoient à notre côté & nous applaudiſſoient ſans avoir be-„ ſoin d'exemples, ils en donnoient eux-mêmes, avec la mê-„ me valeur, & avec une perte conſidérable, parce que le ca-„ non les martiriſoit".

Le Roi de Sardaigne ne crut point avoir ſacrifié mal à propos ſes troupes, ni payé trop cherement par la perte qu'il avoit faite, le mal qu'il cauſoit aux Alliés; quoiqu'il eût formé le plan de détruire entiérement leur Armée & de ſe rendre maître de toute leur artillerie & de tous leurs équipages de guerre, ſi ces diverſes attaques avoient toutes réuſſi. Ce Prince ſe rappelloit avec complaiſance la Journée du 7 Septembre 1706, où l'Armée du Maréchal de Marſin avancée juſqu'à Turin & avec de plus grands avantages que celle du Prince de Conti, fit la retraite la plus couteuſe. Ses eſpérances trompées, il reconduiſit ſon Armée vers

(26) Su ardor anhelava el combate. (Relation de la Mina.)

Saluces où elle étoit avant la bataille, ſe flattant que les Alliés, malgré l'avantage d'une bataille gagnée, ne parviendroient point à s'aſſurer des quartiers d'hyver en ſon pays, même s'ils étoient aſſez heureux pour prendre Coni. La communication de la France interceptée par les neiges expoſe une armée ſans place forte dans la plaine du Piémont, à ne point y avoir de quartier ſûr pendant l'hyver; Coni & Démont ne protegent qu'une vallée & ne ſont pas aſſez conſidérables pour faire un point de ſoutien où une armée attaquée puiſſe trouver les reſſources dont elle auroit beſoin. L'Italie étoit ouverte à tous les ſecours pour le Roi de Sardaigne, tandis que les Alliés ne pouvoient tirer d'aucun pays ni leurs vivres, ni toutes les réparations dont les troupes ont beſoin pendant l'hyver, ce qui devoit les mettre hors d'état d'entrer en campagne, & peut-être d'attendre la fonte des neiges pour communiquer avec la France. Le Prince de Conti ne faiſoit ces réflexions qu'avec douleur, & lorſqu'il les ſurmontoit, il ſe trouvoit accablé par celle de ne pouvoir diſpoſer avec une autorité abſolue d'une armée qu'il ſe ſeroit encore flatté de pouvoir diriger par les reſſources de ſon eſprit, ſuivant les circonſtances, s'il avoit été le maître de profiter de celles qui ſe préſentoient, ou d'en faire naître de favorables. La nuit qui ſuivit la bataille le livra tout entier aux inquiétudes, à meſure qu'il reçut des nouvelles de la communication de la vallée de Sture, de ſes tranchées du côté du Gezzo, de la plaine de Mondovi, & des ſecours entrés dans Coni: il ſentit de plus en plus combien il lui étoit important de ſe débarraſſer de l'Ennemi qu'il avoit en tête, il cherchoit des expédiens pour tourner contre lui cette poſition dont il avoit tiré ſi grand parti pendant le iour. Mais à peine eut-il reçu les premieres nouvelles de ſa retraite qu'il ne ſongea plus qu'à travailler à ſe rendre bientôt maître de Coni, dont les Eſpagnols ne paroiſſoient faire le ſiége qu'à regret.

La ſaiſon avoit été paſſable juſqu'à ce moment; cette même nuit le temps ayant changé, la pluye qui tomboit avec beaucoup de violence lui fit craindre de ne pouvoir pas reprendre de quelques jours les travaux d'au-delà du Gezzo. Le lendemain ce torrent & la Sture étoient ſi gonflés, & la pluye tomboit avec tant d'abondance que les ponts furent emportés, & qu'on ne dut plus s'occuper que des moyens de pourvoir à la ſubſiſtance de l'Armée. On les débattit envain dans un Conſeil de guerre qui ne fournit aucun expédient; on ne pouvoit plus relever les troupes de la tranchée; les vivres n'arrivoient plus, & les ponts de Rocca-Sparviera & de l'Oulme coupés arrêtoient tout ce qui ſe préſentoit. Les payſans renouvellant leurs efforts attaquoient, homme à homme & mulet par mulet, tout ce qui ne paſſoit pas avec des eſcortes ſuffiſantes; ils avoient enlevé un convoi près de l'Argentiere, & le pain commençoit à manquer aux troupes. Il n'étoit plus queſtion de les ſoulager comme à Démont & dans les poſtes où le Prince de Conti pouvoit y ſuppléer comme on a vu. La ſaiſon devenant de plus en plus fâcheuſe, le Prince de Conti ſe montra dans le Camp, parlant à tous les Soldats, les conſolant & ne voulant pas les quitter pour retourner à ſon Quartier-général, qu'il n'eût rétabli l'abondance & écarté toute plainte. Cependant les pluyes qui continuoient toujours, avoient emporté les quatorze ponts de communication qu'on avoit faits ſur la Sture pour la commodité des Camps qu'elle ſéparoit. Ces ponts n'étoient qu'en faſcinage & trop bas pour ſe ſoutenir contre les eaux qui montoient à plus de 12 pieds au deſſus de leur niveau, roulant des rochers & des pierres qui briſoient tout ce qui ſe trouvoit ſur leur chemin. Comme la Sture eſt encaiſſée dans cet endroit, on avoit pratiqué huit rampes pour arriver à ces ponts: elles ſouffrirent beaucoup, & ne purent plus être d'uſage par la ſuite. L'unique pont qu'on avoit ſur le Gezzo, conſtruit

comme ceux de la Sture, fut emporté de même (27).

C'est alors que la préſence du Prince de Conti fut de la plus grande utilité dans le Camp; il viſitoit ſes bleſſés, au nombre deſquels on en comptoit mille des Ennemis, dont il avoit un ſoin ſi particulier que les ſiens ſe plaignoient des attentions qu'ils leur voyoient prodiguer.

Comme l'Armée du Roi de Sardaigne étoit trop près pour permettre d'aller au loin chercher des vivres, on eut bientôt épuiſé toutes les reſſources qui ſe trouverent aux environs, & cependant le pain de munition n'arrivoit pas. Le Prince de Conti remarquant que pluſieurs Soldats courant dans les montagnes, en rapportoient des châtaignes dont ils faiſoient une fort bonne pâte & une nourriture très-ſaine, vint à leur tente ſe réjouir avec eux de cette reſſource, & ordonnant aux Officiers de les faire aller en regle chercher ces châtaignes, il permit auſſi qu'on les envoyât faire vendange, le raiſin étant à-peu-près mûr; enſorte que le Soldat abondamment pourvu de ces deux fruits, fit du vin & ſupporta la diſette de pain où il fut pendant ſix jours entiers (28).

(27) Ce Torrent ſe déborde quelquefois avec tant de violence, comme on en peut voir des traits dans l'hiſtoire de Coni, qu'en 1448. il emporta toutes les fortifications qui avoient été conſtruites ſur ſes bords au pied de Coni: elles n'avoient point été relevées depuis.

(28) On lui apprit qu'en 1493. une grêle extraordinaire ayant ravagé tout le Piémont & détruit toutes les récoltes, on n'avoit eu pour toute reſſource que les châtaignes & les noix que les montagnes avoient miſes à l'abri de l'orage; les gens aiſés avoient acheté à tout prix les noix & les châtaignes qu'on réduiſoit en farine & dont on faiſoit du pain; les pauvres en ramaſſoient les coquilles & les pelures qu'ils piloient dans des mortiers & en formoient une pâte, qui conſerva la vie d'un grand nombre, quoique le Piémont perdît le tiers de ſes habitans par cette famine. Le Soldat conſolé par cette comparaiſon ne ſe trouvoit point à plaindre, & ne perdoit rien de ſon ardeur, ni de la gayeté que la nation Françoiſe oppoſe ordinairement aux malheurs paſſagers, qu'elle ne peut ni prévenir ni détourner.

On ne pouvoit faire aucun ouvrage ſolide ſur un torrent auſſi rapide que l'étoit alors la Sture; le Prince de Conti preſſé par l'indiſpenſable néceſſité de communiquer avec ſes troupes, ſes magazins & ſon Quartier-général, ne ſe rebutoit point par toutes les difficultés qu'on vouloit lui faire regarder comme inſurmontables. Après avoir en vain conſulté ſes Ingénieurs & les Officiers de ſon artillerie, il imagina de faire conſtruire un pont qu'il fit exécuter en la maniere ſuivante. A l'endroit où le torrent étoit le plus reſſerré & où ſes bords étoient le plus élevés, on plaça douze cables parallellement & à un demi-pied l'un de l'autre, arrêtés enſemble ſolidement par des cordes qui les traverſoient. On les couvrit tranſverſalement de planches de huit pieds de longueur, qu'on attacha ſur les cables, moyennant de petites cordes paſſées à travers ces planches dans leur extrémité & dans le centre. On éleva ce pont ſur des chevalets placés ſur les deux bords de la riviere à la hauteur de dix pieds, & l'on fit une rampe de terre pour y arriver. La Sture étoit ſi rapide que le nageur le plus habile n'auroit pu la traverſer; on fut obligé d'attacher au bout du pont un cable qui tenoit à une ficelle, qu'on lança de l'autre côté par le moyen d'une pierre qu'on y attacha. Les ouvriers qui travailloient de l'autre côté de la Sture à faire la rampe & à préparer la deſcente du pont, reçurent la pierre & tirerent avec la plus grande peine le pont à eux; car le torrent l'entraînoit lorſqu'il fut à flot, quoiqu'on eût pris la précaution de le jetter plus haut que la place qu'il devoit occuper. Les cordes arrêtées ſur le chevalet aux deux bords, quelque fortement qu'on les pût tirer, ne purent jamais ſe tenir dans une direction horiſontale, & ſurbaiſſoient conſidérablement dans le centre. Le pont avoit plus de cent cinquante pieds de longueur, ſans aucun point d'appui. Cet inconvénient ne le rendoit propre que pour les gens de pied, mais par les ſoins qu'on appor-

Pont de cordes.

ta & les ordres qu'on fit ponctuellement exécuter par des Gardes attentives & des Officiers exacts, il fut de la plus grande utilité, ſans eſſuyer d'accident, ni d'interruption de ſervice. On travailla de même avec le zêle le plus ardent à refaire deux nouveaux ponts au ſein de l'Armée à la place des quatorze qu'on y avoit eu devant la crue des eaux ; on reconſtruiſit ceux de l'Oulme & de Rocca-Sparviera. Tous ces ouvrages occuperent une ſemaine entiere.

Les payſans devenus furieux par l'animoſité que le Roi de Sardaigne leur inſpiroit, & par le déſeſpoir où les Alliés les réduiſoient, ſe livrerent à tous les excès de cruauté & de barbarie imaginables. Ne ſe contentant plus de tuer les Soldats & les valets qui tomboient entre leurs mains, ils leur faiſoient eſſuyer des tourmens affreux en tous genres ; ils les maſſacroient par-tout ſans miſéricorde : ils épioient particuliérement les convois, qu'il étoit très-difficile de faire arriver au Camp ſans perte.

Lorsqu'il fut queſtion de diſtribuer aux Soldats le pain dont ils manquoient depuis ſept jours, on n'en trouva pas une aſſez grande abondance pour le livrer ſans ménagement. Le Prince de Conti ſe rendit au Camp ; les Officiers le ſecondant & préparant les Soldats, non-ſeulement il n'eut point de peine à leur faire accepter de bon gré la diminution de pain qu'il alloit ordonner, mais même il ſe vit entouré d'eux, accueilli d'acclamations de *vive le Roi* (29), *vive le Prince de Conti, le Pere des Soldats & de l'Armée.* Il annonça lui-même que chaque Soldat n'auroit plus que deux rations de pain pour trois jours, & qu'il n'en ſeroit diſtribué qu'aux Soldats effectifs & préſens, & non ſur les Etats des Officiers-Majors comme on fait ordinairement. On régla de même la fourniture des rations des Officiers, qui com-

(29) Les Soldats François joignent toujours les cris de *vive le Roi* à toutes leurs autres acclamations.

munément en reçoivent plus qu'ils n'en ont beſoin pour la conſommation de leurs valets, & en nourriſſent leurs chevaux quand les fourrages ſont rares; mais on ajouta trois onces de riz & cinq ſols de gratification à chaque Soldat par chaque fourniture qui ſe devoit faire tous les trois jours. Les Soldats touchés de l'intérêt que leur Général prenoit à eux, & des raiſons qu'il vouloit bien leur donner, répétoient leurs acclamations, & ſe livroient à de véritables tranſports de joye.

Cet ordre établi, le Soldat content, & les ponts rétablis, le Prince de Conti repaſſa la Sture, après avoir été dix jours ſans équipage au ſein de ſon Armée, oubliant ſon Quartier-général, & cependant ne ménageant aucune dépenſe pour tenir une table qui pût être utile aux Officiers de ſon Armée, qui trouverent plus d'une fois ſa maiſon pour reſſource, ſans laquelle ils auroient été plus mal à leur aiſe que leurs Soldats, chez qui l'argent étoit très-commun, par la quantité qu'on leur en payoit pour les travaux du ſiége.

Conſeil de guerre du 11 Octobre.

Il ſe tint un Conſeil de guerre au Quartier de l'Infant, où le Prince de Conti ſe rendit. En le quittant il convoqua chez lui les Officiers-Généraux & les chefs de tous les corps de ſa nation; il leur fit un diſcours très-touchant, dont ils étoient ſi pénétrés que pendant pluſieurs jours on ne parloit que du ſentiment avec lequel le Prince s'étoit expliqué ſur la peine qu'il reſſentoit de l'état de diſette actuelle des troupes, & de la néceſſité de les employer à des corvées fatigantes pour le ſiége, qu'il étoit réſolu de pouſſer avec la plus grande vigueur; il exhortoit tous les Officiers à réveiller l'ardeur des troupes, & à leur faire perdre cet eſprit de découragement & d'abattement qu'il trouvoit général dans le Camp où il arrivoit. On y avoit autant ſouffert de la diſette que de l'autre côté de la Sture; on y joignoit l'habitude d'entendre parler ſans ceſſe de tous les petits détails des attaques des payſans qui

qui faiſoient la guerre à tous les convois & à tous les vivandiers: on ne s'entretenoit que des cruautés qu'ils exerçoient ſur les Soldats & ſur tous ceux que leur mauvais ſort faiſoit tomber entre leurs mains.

Les troupes avoient auſſi des fatigues réelles plus accablantes que de l'autre côté de la Sture. La tranchée avoit été pluſieurs jours ſans être relevée, & vingt-quatre heures d'une pluye froide & preſque continuelle, ſans aucun abri, étoient plus que ſuffiſantes pour rendre malade un Soldat forcé de ſe tenir dans l'eau qui ſéjournoit dans la tranchée, ou d'épuiſer ſes forces à la jetter ſans ceſſe dehors avec des pelles, ſans pouvoir jamais parvenir à être à ſec, & ſans approcher du feu qu'on ne permet en aucun cas dans les tranchées. N'ayant pas ſa ration ordinaire de pain, abuſant de ſa boiſſon qu'il ſe faiſoit lui-même en preſſant le raiſin, mangeant avec avidité les châtaignes beaucoup plus lourdes & de plus difficile digeſtion que le pain, ce régime devoit néceſſairement cauſer des maladies, à la ſuite deſquelles l'épuiſement entraîne toujours le découragement: c'eſt ce qu'on éprouvoit. La Cavalerie n'étoit pas moins à plaindre, ainſi que les chevaux des vivres, de l'artillerie, & des Officiers de l'armée: ils étoient renfermés entre deux rivieres qu'ils ne pouvoient paſſer pour aller au fourrage, & dans une vallée ſi foulée de paſſages qu'il n'y avoit plus de pâture. La déſertion, ſuite ordinaire de ces malheureux momens, devenoit ſi conſidérable que lorſqu'on put paſſer le Gezzo pour aller fourrager, il déſerta dans un ſeul jour quarante cavaliers du Régiment du Commiſſaire-Général & dix-ſept du Régiment Dauphin tout montés & équipés. Le ſoldat ſuivoit l'exemple du cavalier.

Les diſcours du Prince de Conti, ſoutenus par l'attention continuelle avec laquelle il s'occupoit à diminuer la ſouffrance des troupes, les ſoins particuliers qu'il donnoit aux hôpitaux, les

abus qu'il y corrigea, le bon ordre qu'il rétablit, & la peine qu'il ſe donna pour l'entretenir, ranimerent un peu la langueur des troupes. Quoiqu'il eût annoncé qu'il alloit pouſſer le ſiége avec vigueur, on n'eut pas plus tôt vu quelques jours écoulés ſans qu'on eût attaqué les redoutes, & les mineurs travailler avec lenteur, que le bruit ſe répandit que l'on alloit bientôt abandonner le ſiége. Chacun convenoit que ſi l'on avoit commencé d'abord l'attaque du côté du Gezzo, la place auroit été priſe infailliblement en peu de jours; mais les pluies qui ne diſcontinuent point en cette ſaiſon, ne permettant plus de la renouveller, il étoit plus qu'apparent que Coni ne ſeroit point priſe. On croyoit & on diſoit aſſez haut dans l'Armée que les Princes n'avoient pas ſérieuſement formé le projet de prendre cette ville, & qu'ils n'en faiſoient courir le bruit que pour tromper l'ennemi, & n'être pas inquiétés dans leur retraite. Elle devenoit de jour en jour plus difficile par la quantité de payſans & de troupes Piémontoiſes répandues dans toutes les montagnes, où les Princes n'avoient conſervé que les poſtes néceſſaires à la communication de la ſeule vallée de Sture. Tandis qu'on tiroit force boulets & bombes ſur Coni, une partie de l'artillerie, les gros équipages de l'Armée & ceux des vivres défiloient déjà vers Démont.

Quelques Officiers répétoient en vain que l'on prendroit ſurement Coni, qu'on y laiſſeroit ainſi qu'à Démont une forte garniſon, & que le reſte de l'Armée prendroit ſes quartiers d'hyver en France & en Savoye: on doutoit toujours de l'intention des Princes, & on ſe méfioit de leur politique. Les mineurs François firent jouer une mine ſous la redoute des ennemis, mais on ſe contenta d'en regarder l'effet: les Piémontois qui s'étoient retirés, vinrent bientôt ſe loger dans l'entonnoir, & à l'aide de quelques gabions ils furent en état d'incommoder de nouveau les travailleurs François, qui s'avançoient toujours à ſappe-volan-

te & avec perte. Les Eſpagnols, avec bien moins de politique, ne perdoient plus un ſeul homme; ils abandonnerent l'ouvrage de leurs mineurs, ſans charger ſeulement la mine, & ne travaillerent plus qu'à ſappe-pleine & très-lentement; auſſi n'eurent-ils plus un ſeul homme de tué.

Retraite des Alliés de devant Coni.

Quand les batteries eurent conſumé les munitions qu'on ne vouloit point emporter, on retira tous les canons de la tranchée, on enterra quelques boulets qui reſtoient, & la retraite fut ordonnée pour le 22 d'Octobre. Jamais le Prince de Conti ne voulut conſentir qu'elle ſe fit de nuit; le Marquis de la Mina ſe rendit la veille chez lui pour inſiſter ſur ce point, mais ſans rien obtenir. Il parut bien en ſortant du Cabinet que ces Généraux n'étoient point d'accord, ni contens. Lorſque le Marquis de la Mina ſe retira, le Prince de Conti lui dit ſi haut que chacun put l'entendre: „ Non, non, je veux faire une retraite & non pas „ une fuite". En donnant à ſes Aides-de-Camp ſes ordres à porter aux Officiers-Généraux de ſa nation & ſur-tout au Marquis du Kayla qui étoit toujours à Tarantaſca, & au Comte de Danois au Camp de la Madona del Pino, ce Prince s'expliqua très-clairement ſur ce qu'il penſoit de la propoſition de ſe retirer de nuit. L'arriere-garde appartenoit aux Eſpagnols comme le poſte d'honneur; les François n'étant qu'auxiliaires, leur marche devoit néceſſairement précéder & régler celle de leurs Alliés.

L'inébranlable fermeté du Général François excita toute la vivacité du Capitaine-Général, qui marqua ſon mécontentement aſſez haut. Les anciennes animoſités alloient ſe renouveller, & avec plus de danger, puiſqu'elles commençoient par les Chefs; les deux nations étoient au fond également mécontentes, mais elles étoient contenues par l'autorité. Chacune rejettoit ſur l'autre la ſource de la diſette, des maladies & des diſgraces de cette fin de campagne; & ce moment alloit peut-être devenir critique,

ſi le Prince de Conti prenant ſur lui-même, n'avoit pas eu la force de ſe contenir, & d'impoſer ſilence aux autres. Il ne ſe livra plus qu'aux détails d'une retraite, qui ne ſe préſenta point à lui ſans de grands obſtacles.

Le Comte de Danois avec les brigades d'Infanterie de Lyonnois & d'Anjou, longea la Sture ſur le côté gauche juſqu'à Rocca-Sparviera, afin de couvrir la marche de l'Armée. Le Comte de Saulx, parti de la redoute de Pica-Rocca avec la brigade de Poitou, recueillit celle de Ségur, & vint paſſer la Sture ſur le pont de la gauche proche St. Roch où toute l'Armée devoit ſe réunir.

Le Marquis d'Argouges conduiſit la Cavalerie & les Dragons qui repaſſerent la Sture ſur le pont de la droite; l'on y mit le feu, de même qu'à celui de la gauche, auſſitôt qu'on fut au delà du torrent, ces deux ponts n'étant que de faſcines.

Le Marquis de Caſtellar marchoit avec toute la Cavalerie & les Dragons d'Eſpagne, qui furent ſuivis de toute l'Infanterie de cette nation. Les Lieutenans-Généraux de Pignatelli & du Kayla firent l'arriere-garde de ce qui ſe trouvoit à la gauche de la Sture, & arriverent avant le jour à St. Roch où toute l'Armée ſe raſſembla.

On brûla l'unique pont qu'on avoit ſur le Gezzo. On mit en mouvement un peu devant le jour les troupes campées devant le Quartier du Prince de Conti; à ſix heures du matin celles de la tranchée ſe retirerent en bon ordre ſans que les Aſſiégés paruſſent s'appercevoir de leur départ, & ſans qu'un ſeul homme ſe mît à leur ſuite.

Toute l'Armée ainſi raſſemblée fut miſe en bataille faiſant face à Coni & ayant le village de St. Roch derriere elle, la droite appuyée au Gezzo & la gauche à la Sture.

Le Comte de Danois ſe trouvoit au delà de cette riviere avec deux brigades d'Infanterie à la même hauteur que l'Ar-

mée. La Cavalerie & les Dragons eurent l'avant-garde.

L'Armée défila par quatre colonnes dans la vallée de Sture.

Le Lieutenant-Général du Kayla marcha le premier le long du chemin de la Sture avec la Cavalerie Françoiſe & ſe rendit dans la plaine de Borgo; il fit tranſporter en croupe ſur les chevaux des Dragons pluſieurs malades qu'on avoit choiſis comme les plus en état de ſoutenir cette fatigue, afin de ne pas trop multiplier les chariots. Il continua ſa route juſqu'à Démont où il campa le même ſoir.

La Cavalerie Eſpagnole, commandée par le Marquis de Caſtellar, ſuivit immédiatement celle des François: à quelque diſtance, elle paſſa la Sture & prit la gauche du chemin de Coni à Borgo, traverſant les vignes & le pied de la montagne ſans jamais entrer dans le chemin. Elle ſe joignit à la Cavalerie Françoiſe ſous Démont, où elle ne campa qu'une nuit, allant enſuite prendre ſes quartiers d'hyver en Savoye.

L'Infanterie Eſpagnole ſéparée de ſa Cavalerie par de ſimples hayes, & conduite par le Lieutenant-Général d'Aramburu, marcha par le chemin de Coni à Borgo où elle s'arrêta. Son arriere-garde étoit compoſée de grenadiers provinciaux, de quelques piquets de Dragons & de la compagnie des Huſſards à pied.

Le Comte de Maillebois avoit fait ouvrir une marche pour l'Infanterie Françoiſe joignant celle de ſa Cavalerie; elle y paſſa ſous la conduite du Comte de Lautrec.

Le Lieutenant-Général du Châtel faiſoit l'arriere-garde de cette colonne avec tous les grenadiers François, dont dix-ſept compagnies détachées ſous le Comte de Montmorenci, Colonel du Régiment de Flandres, fermoient la marche. Le Comte de Cruſſol, Colonel du Régiment de l'Iſle de France & Brigadier depuis quelques mois, eut un détachement de deux mille quatre cens hommes, pour aller s'emparer des hauteurs de Valoria dont

il ſe rendit maître plus aiſément que lorſqu'il les avoit attaquées avant le ſiége de Démont. Si ſon détachement avoit été de moindre force, il auroit couru riſque de ne pas venir à bout de repouſſer la foule innombrable de payſans armés qu'il chaſſa.

En arrivant à Borgo, l'Armée fut de nouveau rangée en bataille, pour donner à l'arriere-garde le tems de la ſuivre, & pour ne perdre pas un ſeul homme. Un Aide-de-Camp du Prince de Conti renvoyé juſqu'aux dernieres compagnies de grenadiers de l'arriere-garde de toute l'Armée, rapporta qu'il ne paroiſſoit aucun corps conſidérable à ſa ſuite, que le peu d'ennemis qui s'y préſentoient n'avoient point encore preſſé les derniers grenadiers avec aſſez de vivacité pour les obliger à faire volteface; qu'ils ſe contentoient de prendre poſte à meſure qu'on en abandonnoit. A cette nouvelle, l'Armée fut remiſe en marche. Le Lieutenant-Général du Châtel la ſuivit juſques à Borgo où il fit halte pour recevoir le Régiment des Landes, qui s'y étoit ſoutenu ſi courageuſement, & continua ſa retraite. Le Régiment de Catalonia fut reçu de même dans la diviſion de l'Infanterie Eſpagnole.

Toute l'Infanterie campa ſous Gayola, ſans avoir perdu un ſeul homme; on fit ſauter le pont de l'Oulme entre Borgo & Gayola. Des détachemens furent poſtés ſur toutes les hauteurs qui dominoient le Camp, & l'Armée paſſa la nuit très-tranquillement.

Marche du 23 Octobre & Camp ſous Démont.

Le lendemain elle ſe remit en marche avec le même ordre & la même tranquillité, & campa ſous Démont ſur deux lignes, l'une faiſant face à Coni, & laiſſant Démont derriere elle, ſa droite appuyée au Poggio, & ſa gauche aux montagnes qui bordent l'autre côté de la vallée.

La ſeconde ligne dépaſſant la ville de Démont y appuyoit ſa gauche, & ſa droite aboutiſſoit au chemin qui va d'Yſon au col de Valoria, faiſant face aux montagnes du Vaudier; le parc d'artillerie fut mis entre ces deux lignes, & les Princes éta-

blirent leur Quartier-général dans la ville de Démont.

Comme l'Armée devoit néceſſairement faire quelque ſéjour dans ce camp, on établit des poſtes dans toutes les montagnes, où l'on ne marcha qu'en force, ce qui fit qu'on n'eſſuya nulle part aucune réſiſtance difficile à ſurmonter. Les Princes voulant aſſurer leur Camp firent travailler d'abord à un retranchement, qui s'étendit dans toute la largeur de la vallée en avant de la premiere ligne; on ſoutint les deux extrémités de ce retranchement par de bonnes redoutes, & on le garnit par-tout de canon. Pour donner un peu plus d'aiſance au Camp, on fit deux lignes des troupes qui camperent d'abord ſur une ſeule, la ſeconde fut placée enſuite parallellement à la premiere & fort près d'elle.

Charles Emanuel connoiſſoit trop la force de Démont & celle de la poſition de l'Armée des Alliés, pour rien entreprendre contre ce Camp. Il ſe contenta d'envoyer un Corps de dix mille hommes pour l'obſerver, & fermer le retour à ſon ennemi, s'il venoit à changer d'avis.

La prudence des Chefs des deux Armées empêcha toute entrepriſe de part & d'autre; aucun ne vouloit expoſer des hommes mal à propos, & ſans un avantage réel, ni ne ſe faiſoit une gloire de tuer des ennemis, au riſque de perdre autant des ſiens. Les deux Armées (ſi l'on appelle de ce nom le détachement de celle du Roi de Sardaigne) ſe tinrent toujours en corps, & n'envoyerent des partis à la guerre qu'à portée d'elles & bien ſoutenus. Il ne ſe paſſa rien non plus dans les montagnes qu'on voyoit couvertes de payſans armés; ils ne trouvoient aucun poſte trop foible, ou trop écarté; n'oſant s'en approcher trop près, ils ſe contentoient de tourner ſans ceſſe autour, & de lâcher quelques coups de fuſil à la dérobée. Les Piémontois tâterent le poſte de Valoria, mais ſans l'attaquer ſérieuſement.

Les Généraux Alliés ne ſe trouvoient pas d'accord ſur le parti

qu'ils devoient prendre. L'un croyoit qu'il ſeroit très-avantageux de conſerver le château de Démont, & d'y laiſſer une bonne garniſon, avec un Gouverneur intelligent & intrépide ; l'autre au contraire penſoit qu'on devoit s'occuper à détruire ce château de fond en comble. Les ſentimens ainſi partagés, & les Princes voulant ſe témoigner des égards réciproques, déciderent qu'on travailleroit également à réparer le château, pour le mettre en état de défenſe, & à le diſpoſer en même tems de façon à pouvoir le détruire dès qu'on le jugeroit à propos. On employa ſur le champ des ouvriers à faire des toits, des planchers, des portes & des fenêtres, tandis que d'autres creuſoient les fondemens & préparoient des mines, pour les remplir de poudre au premier ordre.

On ne négligea point de raſſembler toutes les proviſions néceſſaires & de les placer dans les magazins à meſure qu'ils furent en état de les recevoir. Les réparateurs & les deſtructeurs travailloient avec une égale ardeur ; on ſe contentoit dans l'Armée de dire que les Princes avoient envoyé des couriers chacun à leur Cour, pour ſçavoir quel parti l'on devoit choiſir, mais qu'on devoit être également prêt pour l'un ou pour l'autre.

Connoissant toute l'ambition, la bravoure & les talens de Chevert, le Prince de Conti ſe propoſoit de l'inſtruire, quand il en ſeroit tems, de l'intention qu'il avoit de confier Démont à ſa garde ; ſon plan étoit de choiſir dans toute ſon Armée mille Soldats de bonne volonté, commandés par des Officiers volontaires auſſi, pris indifféremment dans tous les corps & déterminés à s'enfermer dans le château de Démont, pour y ſoutenir pendant l'hyver & le printems toutes les attaques & tentatives du Roi de Sardaigne. Tranquille ſur ce point, le Prince de Conti fit d'autres diſpoſitions pour la retraite de ſon Armée, qui ne conſiſtoit plus qu'en Infanterie, ayant fait rentrer toute la Cavalerie & les Dragons

gons en France. Quelques Régimens filerent le long de la vallée de Sture pour renforcer de plus en plus la chaîne de communication ; le Comte de Lautrec vint avec quelques bataillons à Sambuc, & fit occuper le village de Morion, dans la montagne qui domine Sambuc de ſi haut qu'il faut plus de deux heures pour arriver de l'un à l'autre, quoique des coups de fuſil tirés de Morion par les payſans ayent pu atteindre un détachement poſté ſur un plateau qui n'eſt point à plus de cent pas de Sambuc. Il fit rompre de nouveau tous les chemins du col de Pianés, & les ſentiers qui pouvoient aboutir à la vallée de Sture. Le Maréchal-de-Camp de Larnage qui pendant toute la campagne avoit gardé le village de l'Arche avec quelques bataillons pour entretenir la communication, reçut une augmentation conſidérable de troupes, ainſi que les ordres les plus précis de veiller aux débouchés de l'Argentiere, pour que tous les équipages de l'artillerie, des vivres, & de l'armée ne cauſaſſent aucun embarras ni retard, & ſur-tout pour empêcher les payſans & les troupes ennemies de donner des alertes, qui cauſent toujours de grands déſordres.

Les maladies continuoient à regner dans l'Armée, il ſe gliſſoit de nouveaux abus dans les hôpitaux, & les troupes ſouffroient cruellement. Le Prince de Conti redoubloit ſes ſoins, & ne ménageoit aucun de ces Protégés qui viennent ramaſſer des millions, dans des emplois où leur gain n'eſt fondé que ſur le vol & l'abus de la confiance qu'on met en eux. Il fit arrêter les principaux intéreſſés dans les entrepriſes des hôpitaux, leur déclara les abus dont il étoit inſtruit, & les menaça de la potence, ſi l'on n'apportoit un prompt remede à ces maux, & ſi les hôpitaux n'étoient tenus ſur un meilleur pied. On avoit donné ordre à des Commis d'évacuer un hôpital garni d'environ deux cens malades dans un village écarté ; par un mal-entendu qui peut ſeul excuſer l'inhumanité d'une action ſi barbare, les

Employés de l'hôpital avoient emporté ſur leurs chariots les draps, couvertures & uſtenciles qui ſervent aux malades, & laiſſé les Soldats ſur la paille, ſans doute dans la confiance qu'il viendroit d'autres chariots pour les enlever. Le Prince de Conti, inſtruit de cette action dans le moment même, n'accorda qu'une heure pour y remédier, & prit la réſolution bien déterminée de faire un exemple impoſant, ſi ceux qui commettoient ou laiſſoient commettre de telles fautes ne les réparoient ſur le champ. Les potences furent effectivement dreſſées, mais elles ne ſervirent point.

A peine les Employés furent-ils inſtruits du danger qu'ils couroient, que chaque Soldat malade ſe vit placé ſur un brancard fait à la hâte, & porté ſur les épaules de quatre Soldats bien ſains, avec leſquels on ne marchanda point ſur le prix. On tranſporta les malades dans un nouvel hôpital, où l'on tint une toute autre conduite à leur égard. Le Chevalier de Chauvelin Major-Général de l'Infanterie alloit chaque jour lui-même, ainſi que pluſieurs autres Officiers, faire la viſite des hôpitaux, que le Prince de Conti ne perdit pas un inſtant de vue.

Tant de Généraux ont été les victimes de ces millionnaires à protection obſcure & puiſſante, que l'humanité gémit de ces abus, & qu'elle eſt conſolée quand elle voit un homme puiſſant employer l'autorité pour les réprimer & le mérite pour ſe ſoutenir enſuite.

Converſation du Prince & de Chevert.

Impénétrable dans ſes projets & dans ſon ſecret, le Prince de Conti laiſſoit flotter l'Armée dans l'incertitude du ſort du château de Démont; il inſtruiſit enfin Chevert de ſes intentions, & les lui détailla ſans que cet Officier l'interrompît. Chevert n'étoit point homme à ſacrifier ſa gloire & ſon ambition, & à s'enfermer dans une place dont il n'auroit pu ſortir qu'à ſa confuſion; il ne ſe piquoit point de politique, & ne croyoit point ſon

honneur ſuffiſamment à l'abri par des ordres que le public met toujours en doute, quand ils ont été, ou quand ils reſtent trop longtems ſecrets, & ſur-tout quand l'iſſue en eſt malheureuſe.

„ Chevert fit au Prince les remercîmens les plus ſinceres ſur „ tout ce qu'il avoit daigné lui dire de flatteur, & ſur la confian- „ ce avec laquelle il le traitoit; paſſant enſuite avec la franchiſe „ d'un Soldat à la commiſſion dont il le vouloit charger, il s'ex- „ pliqua ſans détour ſur l'opinion qu'il en avoit, & ſur les ſuites „ qu'on en devoit attendre". Le Prince de Conti ne ſe laiſſa pas diſſuader, & loin de ſe déſiſter de ſa réſolution, il attaqua Chevert par ſon amour propre & par ſa bravoure qui l'avoit élevé juſques alors au deſſus de tous les dangers & de toutes les circonſtances. Chevert ſe vit obligé de lui répliquer avec encore plus de fermeté, mais rappellé par ſon Général à l'obéiſſance, & preſſé par tous les motifs que le Prince employoit pour l'amener à ſon but, il ne craignit pas de répondre avec courage, „ qu'il ne rougiſſoit ni ne s'enorgueilliſſoit de s'être frayé par lui- „ même le chemin, d'un grade à l'autre, juſqu'à celui de Maré- „ chal-de-Camp, dont le Roi l'avoit honoré dans le courant de „ cette campagne, & où il avoit eu le bonheur de le ſervir avec „ le même zêle & le même ſuccès que dans tous ceux qu'il avoit „ ſucceſſivement remplis; que ſon ambition étoit plus que ſatis- „ faite par le témoignage que le Prince avoit bien voulu rendre „ au public & au Roi de ſa perſonne, mais qu'il voyoit avec „ douleur que la récompenſe de ſes ſervices alloit être perdue, „ ainſi que les occaſions d'en rendre de nouveaux: que le Roi „ de Sardaigne n'étoit point un ennemi ſur la négligence ou ſur „ les fautes duquel on dût compter: que le château de Démont „ étoit d'une telle importance pour lui qu'il ne négligeroit rien „ pour s'en emparer: qu'une foible garniſon attaquée, avec des „ forces ſupérieures, dans une place conſtruite par le même Prin-

„ ce qui la viendroit aſſaillir, ſeroit bientôt hors d'état de ſe dé-
„ fendre. Il ne manqua pas d'ajouter qu'il voyoit avec chagrin
„ qu'un Prince qui venoit de donner les plus éclatans témoigna-
„ ges de ſon humanité, & de ſon amour pour le Soldat, pût ſe
„ déterminer à ſacrifier mille Soldats choiſis entre les plus braves
„ de ſon Armée, & un Commandant qu'il ne croyoit pas indi-
„ gne de ſon eſtime: qu'ils périroient tous ſans regretter la vie,
„ mais qu'ils ſentoient avec douleur que leur mort ſeroit inutile à
„ leur patrie & à l'Armée: qu'en ſon particulier, loin de ſe refu-
„ ſer à l'obéiſſance qu'il devoit à ſon Général, il le ſupplioit de
„ ne point nommer un autre Commandant, s'il perſiſtoit dans ſon
„ plan; que cependant il lui daignât pardonner de défendre ſa
„ réputation en faiſant connoître l'état de la place qu'on lui con-
„ fioit: qu'il convenoit qu'elle étoit défendue par de bons murs,
„ garnis d'une ſuffiſante artillerie & d'abondantes munitions,
„ mais que pendant l'hyver elle étoit abandonnée à ſes propres
„ forces: que toute communication avec la France étoit fermée
„ par les neiges qui couvrent les Alpes juſqu'au mois de Juin,
„ tandis qu'elle étoit expoſée du côté de la plaine à toutes les at-
„ taques & ſurpriſes de l'ennemi: qu'on avoit pouſſé les fortifica-
„ tions juſques ſur le Poggio, dont la hauteur domine le châ-
„ teau: que la garde en devenoit ſi difficile que la foible garni-
„ ſon qu'on ſe propoſoit d'y laiſſer ſuffiroit à peine à cette cor-
„ vée, qui dans une ſaiſon ſi fâcheuſe lui couteroit beaucoup de
„ monde, & la mettroit hors d'état de ſe défendre au printems
„ en cas qu'elle y fût attaquée: qu'un Chef laiſſé ſeul dans un
„ pays étranger pouvoit s'y regarder comme un Général indé-
„ pendant de tout autre, & n'ayant plus d'ordres à demander
„ qu'au Roi ſon maître, au Miniſtre duquel il devoit s'adreſ-
„ ſer directement & expoſer fidélement l'état de la place &
„ ce qu'on pouvoit eſpérer ou craindre: qu'il ne manqueroit

„ pas d'en agir de même, auſſi-tôt que les Princes auroient „ repaſſé les Alpes".

Cette modeſte répugnance ne pouvoit pas offenſer le Prince de Conti, qui ne pouvoit blamer un homme, pêtri d'ambition & de talens, de chercher à faire valoir ſes ſervices & ſa réputation par des circonſtances plus favorables : il n'inſiſta donc plus.

Le mérite en ce ſiecle, comme dans celui d'Ariſtide, ſuffit quelquefois pour attirer des ennemis, & même des perſécuteurs. Chevert craignoit, s'il devenoit priſonnier du Roi de Sardaigne, de reſter chez les ennemis juſqu'à la paix, & de s'entendre dire dans une ſeconde guerre, par quelque nouveau Miniſtre, prévenu contre lui : „ vous demandez à ſervir le Roi : quand il vous a „ confié la place la plus importante, & dont le Prince de Conti „ n'a pu s'emparer que par des circonſtances ſingulieres & heu„ reuſes, qu'avez-vous fait" ? puis ſans attendre la réponſe & l'effet du déſeſpoir dont il rempliroit une ame courageuſe, lui tourneroit le dos, & ne l'écouteroit plus.

Cette converſation, que Chevert avoit trop d'intérêt de rendre publique pour la cacher, fit faire des réflexions à tous ceux qu'on auroit pu choiſir pour le remplacer, & décida le Prince de Conti pour le ſeul parti qui lui reſtoit à prendre.

On ſçut que les Couriers de Verſailles & de Madrid étoient de retour ; on ne publia rien des ordres qu'ils avoient apportés, mais on vit bientôt des diſpoſitions déciſives. On ceſſa de travailler aux réparations, on chargea toutes les mines, on diſtribua toutes les proviſions à l'Armée en gratification, on fit partir les gros équipages ; & enfin l'Armée reçut ordre de décamper.

Le Prince de Conti, pour ſe vanger de Chevert en Prince, lui confia l'avant-garde de ſon Armée avec deux brigades d'Infanterie, un bataillon de Fuſeliers de montagne, & dix compagnies Retraite de Démont le 14 Novembre.

de grenadiers. Le Prince de Beauveau fut chargé de conduire quatre autres compagnies de grenadiers entre cette avant-garde & les Princes qui devoient marcher à la tête de l'Armée. Le Marquis d'Argouges, Lieutenant-Général de la promotion faite après l'attaque des retranchemens de Montalban où il avoit été bleſſé, eut à ſes ordres la premiere diviſion de la colonne, qui fut coupée par brigades, commandées chacune par les Officiers-Généraux de ſa nation.

Le Comte de Danois, après avoir fait ſauter le pont de Roca-Sparviera & tenu les hauteurs autant que le terrein l'avoit permis, rejoignit la brigade d'Anjou au reſte de la colonne qui défiloit dans la vallée. Celle de Lyonnois que conduiſoit le Marquis de Beaupreau deſcendit du Camp qu'elle avoit occupé près de la Madona del Pino, & prenant à mi-côte un chemin qui conduit de Démont à Vinai, ne rentra dans la colonne qu'au point où le chemin aboutit à la vallée. Deux brigades Eſpagnoles marcherent auſſi dans la vallée à côté de la colonne de l'Armée, auſſi longtems que la diſpoſition du pays en laiſſa la liberté: lorſqu'elles furent arrivées vis-à-vis de la Sture à un point où elles auroient dû croiſer la colonne, elles s'arrêterent, ſe mirent en bataille & enfin ſe réunirent à la colonne, dont le Comte de Saux Maréchal-de-Camp fit l'arriere-garde avec les brigades de Galice & de Poitou.

Le Comte de Courten Maréchal-de-Camp le ſuivoit ſans intervalle, avec tous les grenadiers provinciaux d'Eſpagne & quatre compagnies de grenadiers des Régimens de Lyonnois & de Gâtinois.

Le Lieutenant-Général d'Aramburu étoit reſté le dernier & devoit prendre la ſuite de cette arriere-garde avec un bataillon de Fuſeliers de montagne & dix-ſept compagnies de grenadiers; le bataillon devoit toujours marcher ſur les flancs & dans les mon-

tagnes ſans égard aux obſtacles. L'Armée s'étoit miſe en mouvement à la pointe du jour ; comme elle ne pouvoit marcher que ſur une ſeule colonne, elle avançoit très-lentement. Le Lieutenant-Général d'Aramburu reſta juſqu'à trois heures après midi, ſans entendre le ſignal convenu pour ſa retraite. Une mine qui fit ſauter un pont de pierre ſur la Sture, l'avertit qu'il étoit tems de ſe retirer ; il le fit dans le plus grand ordre & ſans le moindre obſtacle. En quittant les retranchemens qui couvroient le Camp & coupoient toute la vallée, il fit allumer pluſieurs feux faits avec des faſcinages gaudronnés & des débris de voitures & d'équipages hors d'état de ſervir. On avoit garni ces feux à certaines diſtances de grenades & de bombes qui crevant à meſure que le feu ſe communiquoit, empêchoient qu'on n'en pût approcher ſans riſque. Quelques payſans ſuivirent le Lieutenant-Général d'Aramburu ſans oſer l'attaquer ; il ne vit aucune troupe réglée entrer dans les retranchemens qu'il quittoit, & vint tranquilement ſe mettre en bataille de l'autre côté de Démont, où le Marquis de la Mina ſe tenoit pour être à portée de donner des ordres ou de combattre ſi l'occaſion s'en préſentoit, ainſi que pour veiller au ſort du château de Démont. Il n'étoit reſté dans tout le château qu'onze mineurs avec leur Capitaine.

On fait ſauter le château de Démont.

Le Lieutenant-Colonel de Belidor les protégeoit avec deux compagnies de grenadiers qu'il pouvoit mieux qu'un autre mettre à la plus juſte portée des mines, par ſes connoiſſances, qu'il a rendues publiques dans d'excellens Traités militaires ſur le Génie & l'Artillerie.

La premiere mine qu'on fit jouer, étoit à pluſieurs chambres rangées autour d'un puits creuſé dans le roc, d'une largeur & d'une profondeur extraordinaire, ouvrage véritablement digne des Romains, qui fut détruit dans un moment. Les rochers entr' ouverts & rapprochés le comblerent. Les ouvrages de

St. Marcellin qui le défendoient furent totalement détruits, & la premiere enceinte de murs ſauta pièce par pièce, ſans qu'aucun fourneau manquât ſon effet. Quelques payſans ſans armes qui s'étoient avancés du côté du Poggio qu'on avoit abandonné, voyant que le château de Démont n'avoit plus de gardes, hazarderent de venir ſous les murs arracher quelques ſauciſſons qui faiſoient la communication des mines avec l'endroit où l'on allumoit le moine (30).

Le Capitaine de Turmel, auſſi brave qu'intelligent & actif, accourut avec quelques mineurs pour repouſſer ces payſans en leur jettant d'en-haut des pierres; il vit qu'au lieu de ſe retirer, leur nombre ne faiſoit qu'augmenter; & n'ayant rien à gagner à ſoutenir un ſiége contre eux, il envoya demander du ſecours. Le Lieutenant-Colonel de Belidor le jugeoit très-dangereux; les payſans continuoient à arracher les ſauciſſons de communication, qui n'étoient que de ſimples tuyaux de groſſes toiles recouverts très-légérement de ſable; ils empêchoient ainſi les mines de prendre feu.

Le Chevalier de Chauvelin, Major-Général de l'Infanterie Françoiſe, ayant ſçu ce qui ſe paſſoit, fit marcher ſur le champ deux piquets, de cinquante hommes chacun, du Régiment de Poitou aux ordres d'un ſeul Capitaine, qui gardant la moitié de ſon monde en dehors de la ville, fit monter au château ſon Lieutenant avec les cinquante autres Soldats. Il arriva préciſément au moment où le Capitaine de Turmel venoit de faire mettre le feu à une mine chargée de ſoixante & quinze milliers de poudre pour faire ſauter une poterne.

On

(30) On appelle de ce nom une amorce préparée en forme de pyramide, où l'on met le feu par en-haut: elle brûle lentement & donne le tems à celui qui l'allume de ſe retirer auſſi loin que ſa ſureté l'exige.

On fit diligemment entrer le piquet ſous la porte, & Turmel ſe mit ſous un autre abri. La mine fit ſon effet ſi malheureuſement & avec tant de déſordre qu'elle mit le feu aux communications qui répondoient à la mine chargée de 150 milliers de poudre ſous la porte. Cette maſſe de pierres les plus dures & les plus groſſes, ſoutenue par trois voutes l'une ſur l'autre, d'une épaiſſeur à les garantir des bombes, ſauta dans le moment avec le bruit le plus effroyable, & broya contre les voutes les cinquante malheureux Soldats qui ſe trouvoient ſous la porte. Les décombres ſe répandirent de tous côtés avec un déſordre extrême. Le Capitaine de Turmel fut renverſé & bleſſé de quatre éclats de pierre; des onze mineurs, ſept furent tués ou bleſſés mortellement, & les quatre autres renverſés & ſi étourdis de leur chute qu'ils ne purent continuer leur ouvrage. Le Chevalier de Beauveau, Capitaine dans le Régiment des Gardes Lorraines, étoit monté par curioſité dans le château; ſon bonheur voulut qu'il fût garanti des éclats de pierre par une pièce de canon de 24, ſous laquelle il ſe trouva très-heureuſement: il vint dégager le Capitaine des mineurs de la voute ſous laquelle il étoit au milieu des décombres où la fumée alloit l'étouffer. Un Lieutenant d'artillerie, plein de zêle, d'ardeur & de connoiſſance de ſon métier, attendoit que les mines euſſent ceſſé de jouer, pour mettre le feu à divers ouvrages faits de faſcines ſur leſquels on avoit jetté des réſines & gaudrons, & qu'on avoit auſſi remplis de petites bombes & de grenades afin d'écarter ceux qui ſe feroient approchés pour éteindre le feu. Comme tout ſe paſſoit dans le plus grand ordre, & ſans que perſonne ſe mêlât de la beſogne qui ne le regardoit point, lorſqu'il n'entendit plus de mines, il crut que les mineurs avoient fini leur ouvrage, & montant au château il mit tranquilement le feu où il le devoit & redeſcendit à la ville.

Le Chevalier de Chauvelin ne le vit pas plus tôt arriver, qu'il

lui fit les plus vives inſtances pour l'engager à remonter au château, afin de faire jouer une mine chargée de trois cens mille livres de poudre placées ſous cinq voutes du Gouvernement. Le Lieutenant de la Maillardiere, qui s'étoit entiérement dévoué pendant toute la campagne à tout ce que le Prince de Conti pouvoit deſirer, aſſura le Major-Général qu'il n'avoit rien ſçu de l'accident des mineurs, mais que ſentant le ſervice qu'il pouvoit rendre, il s'inquiéteroit peu des obſtacles qu'il y avoit mis lui-même; & prenant auſſi-tôt deux compagnies de grenadiers, dont il fit des mineurs & des gardes, il paſſa autour des flammes qu'il avoit allumées & au milieu des grenades & des bombes, mit le feu non-ſeulement à la mine du Gouvernement, mais fit encore ſauter un magazin à poudre, la chapelle & quelques parties de la vieille enceinte. Les grenadiers mirent le feu avec moins de précaution que les mineurs & avec plus de bonheur, puiſqu'aucun ne fut bleſſé dangereuſement. Le château fut tellement bouleverſé, qu'il n'étoit plus poſſible de paſſer ſans riſque au milieu des ruines qui le couvroient.

Le Marquis de la Mina, le Chevalier de Chauvelin, le Lieutenant-Colonel de Belidor, & tous les détachemens rejoignirent le Lieutenant-Général d'Aramburu, reſté pendant tout ce tems en bataille ſous Démont, & envoyant ſes Fuſeliers de montagne tout autour pour écarter les payſans. Cette arriere-garde ſe mit enfin en marche & regagna la colonne de l'Armée, qui s'étoit arrêtée à Yſon, pour lui donner le tems de s'y reunir. Elle n'en fut pas plus tôt à portée qu'elle continua ſon chemin & arriva ſur les neuf heures du ſoir au village de Sambuc où elle campa. Les défilés, les haltes continuelles, & les précautions qu'on ne négligeoit de prendre dans aucun endroit du paſſage, firent que l'arriere garde n'entra dans le camp que vers la pointe du jour, ſans avoir perdu un ſeul homme, mais ayant ſouffert tout ce

qu'on aura peine à s'imaginer d'un vent ſi froid & ſi piquant qu'il fit périr pluſieurs Soldats.

Aussi-tôt que l'arriere-garde eut joint l'Armée, le Comte de Lautrec, qui depuis quelques jours étoit à Sambuc, en partit avec les Régimens de Conti, Blaiſois & Provence, & vint à Preinard & aux Barricades où il trouva quatre autres bataillons qu'il joignit à ces trois Régimens; il établit ſon camp entre Brezés & les Barricades pour couvrir l'Armée quand elle ſeroit campée ſous Brezés. Les Régimens de Reding le vieux & de Barrois, qui depuis quelque tems étoient établis à Pied-de-Port pour la communication, eurent ordre de s'incorporer dans l'arriere-garde, qui fut confiée ce jour-là au Marquis de Campo-Santo. Le Maréchal-de-Camp de Chevert fermoit la marche avec un détachement de mille hommes de piquets & de grenadiers. L'ennemi ne donna pas de plus grandes inquiétudes que les jours précédens, mais il n'eſt pas poſſible de ſe former une idée de ce que l'Armée eut à ſouffrir vers la fin du jour, lorſqu'elle paſſa le défilé des Barricades. Le vent le plus froid y jettoit une pouſſiere fine, mêlée d'un greſil dur & piquant, qui s'attachoit à tout ce qu'il rencontroit, & s'y convertiſſoit en un moment en verglas; le chemin devenoit comme une glace, ſur laquelle ni les hommes ni les chevaux ne pouvoient plus ſe ſoutenir; plus de cent Soldats périrent du froid, & de ce vent qu'il eſt mortel de reſpirer. Toute la colonne n'arriva que tard & excédée de fatigue & de froid: le détachement de Chevert ne joignit que fort avant dans la nuit. Marche du 15 Novembre.

Le Camp occupoit une petite plaine couverte de neige où il n'y avoit ni arbres, ni azyle, ni reſſource. Les piquets des tentes ne pouvoient s'enfoncer en terre qu'avec de grands efforts. Les Soldats chercherent d'abord quelque paille ou fourrage dans les granges de Brezés & des environs, mais ne trouvant abſolu-

ment rien pour couvrir la terre verglaſſée ſur laquelle ils devoient coucher, pluſieurs enleverent les toits de chaume des maiſons pour les porter ſous leurs tentes.

Les Officiers logés dans ces maiſons n'avoient pas la cruauté de s'oppoſer à une reſſource ſi néceſſaire; contens d'être garantis de la dureté de la ſaiſon par de ſimples planchers, ils laiſſoient aux malheureux Soldats ce triſte ſoulagement. Après le chaume, les bois furent renverſés pour en faire du feu, puiſqu'on ne trouvoit aucun arbre à couper; le Soldat ſans diſcrétion y vouloit joindre les portes & les rateliers des étables & des écuries. On lui permettoit beaucoup, cependant on l'arrêtoit quand il devenoit trop indiſcret. Toute la nuit ne ſe paſſa qu'à les plaindre, les laiſſer faire & quelquefois les contenir, quelque compaſſion qu'inſpirât leur état. Le village de Pont-Bernard avoit été brûlé la veille par malheur, & les Princes l'avoient traverſé pendant qu'il étoit en feu. Le Prince de Conti ne voulant pas que ſa trace fût marquée par les flammes, donna de ſi bons ordres, & ſçut les faire exécuter ſi ponctuellement que Brezés fut conſervé, & que le Soldat n'y commit de déſordre que celui que la néceſſité rendoit indiſpenſable & qu'on voulut bien tolérer. Quand le jour termina cette déſolante nuit, l'Armée reprit ſa marche par le col de l'Argentiere.

Marche du 16 Novembre.

Le Comte de Lautrec avoit laiſſé deux pièces de canon de montagne en deça du défilé des Barricades; les mulets qui les portoient n'avoient pu le ſuivre & étoient morts de fatigue; nombre de chevaux & de mulets abattus traçoient la route. Quelques compagnies de grenadiers furent commandées pour protéger ceux qui vinrent rechercher ce canon & les autres équipages. Les payſans s'étoient emparés déjà des canons, qu'ils portoient à bras d'hommes & comme en triomphe. Les grenadiers les chargerent; les payſans armés ſoutinrent leur premier feu; cependant les gre-

nadiers avançant toujours, leur firent lâcher pied, & les ſuivirent juſques à Pont-Bernard, où ſept bataillons Piémontois reçurent les fuyards, ſans pouvoir empêcher les grenadiers François de ramener leur canon : ceux-ci ne laiſſerent que trois des leurs, tués ſur la place, & n'eurent que très-peu de bleſſés.

La marche fut encore plus cruelle que celle des jours précédens. Le froid, toujours accompagné de ce vent dangereux, devint ſi piquant qu'on fut obligé de faire faire halte à l'Armée, & de commander des travailleurs pour frayer le chemin, briſer le verglas & ranger les hommes, chevaux & mulets, morts ou mourans en grand nombre ſur la route. Quoique l'Armée n'eût que deux lieues à faire pour arriver à l'Argentiere par un pays aſſez ouvert, & qu'elle fût en marche dès la pointe du jour ; une grande partie ne put faire que la moitié de ce chemin, & paſſa la nuit à Maiſon-Méane au bas du col de l'Argentiere, où elle n'arriva qu'avec une peine incroyable. Trois mulets chargés d'une partie de l'argent du tréſor tomberent & ne purent ſe relever ; un Sergent & vingt-deux hommes qui les eſcortoient, furent trouvés morts auprès ; quelques Soldats en pillerent en paſſant environ cinquante mille francs, dont la plus grande partie fut repriſe entre leurs mains ; le reſte de cette portion de tréſor demeura vingt-quatre heures à la même place, ſans que perſonne ſe ſouciât de ſçavoir ce que contenoient les caiſſes.

Comme cette marche étoit couverte par un corps de troupes reſté derriere l'Armée, & par des détachemens ſur les flancs, qui ne permettoient point aux ennemis de ſe gliſſer dans le chemin, ces embarras & ces déſordres ne furent point augmentés par la crainte qu'ils inſpirent en pareilles occaſions : précaution bien ſimple & trop ſouvent négligée ! Ceux qui ſe ſouviendront de ſemblables retraites, ſans excepter celle du Maréchal de Belle-Iſle, ſentiront tout le mérite de l'ordre d'une marche ſi bien

concertée ; ils regarderont peut-être avec moins de plaiſir les diſpoſitions de nombre de batailles que celles de cette marche, qui furent ſi prudemment ordonnées & ſi fidélement exécutées qu'elles continrent les ennemis pendant vingt jours de retraite au ſein de leur pays, le plus inégal de la nature, ſans que les troupes & les équipages euſſent la moindre allarme. Le Lieutenant-Colonel de Kermelec, qui la veille avoit eſcorté les équipages, eſſuya ſur le col de l'Argentiere une ſi terrible bouraſque, qu'elle lui fit perdre autant d'hommes & de chevaux qu'auroit pu faire un détachement d'ennemis embuſqués dans cet endroit. Les équipages & les hommes précipités rouloient des montagnes, arrivoient froiſſés & meurtris à quelque torrent, où le froid les faiſoit bientôt périr ; beaucoup ne ſe croyant qu'engourdis, cherchoient à s'aſſeoir ſur les rochers pour reprendre haleine, & mouroient, faute de forces, ſans ſouffrir, ni ſentir la mort.

Marche du 17 Novembre. L'Armée continua ſa marche le jour ſuivant. Le Comte de Lautrec & ſes huits bataillons ſe rapprocherent de l'Argentiere, & garderent les débouchés du vallon d'Honoraye ainſi que les deux redoutes qui les défendent. Le détachement de Chevert reſta ſeul ſur les terres Piémontoiſes pour donner le tems à l'artillerie engagée dans le col de l'Argentiere de regagner l'Arche. Elle n'y parvint que le 19, avec des peines infinies.

Le Prince de Conti qui n'avoit eſſuyé nul echec dans ſa retraite, à qui les Fuſeliers de montagne, au contraire, avoient conduit un Capitaine & quelques Soldats Piémontois priſonniers, mettoit un amour propre bien raiſonnable à ne donner au Roi de Sardaigne aucun avantage ſur lui. Les neiges commençoient à tomber avec abondance, les chevaux & les mulets ne pouvoient plus tirer le canon. Arrêté comme Annibal dans ſa marche, le Prince de Conti ſe rendit ſur les lieux pour examiner les obſtacles. Un Régiment Suiſſe défiloit avec peine au milieu de cet

embarras ; allons, camarades, leur dit le Prince, vingt-cinq louis d'or de gratification pour chaque pièce de canon que vous monterez au haut du col. A peine avoit-il parlé que les Soldats engourdis par le froid, réveillés par ſon diſcours & avides d'argent, ſe mettent à l'ouvrage : on déploye tous les cables & toutes les cordes, les Officiers d'artillerie n'ont plus de directions ni d'ordres à donner ; deux cens Suiſſes tirent chaque pièce de canon, & la montent avec une aiſance ſinguliere ; ils ſe diviſent en trois bandes & lorſqu'une pièce eſt au haut du col, ils la remettent aux Officiers d'artillerie, & ſans perdre de tems courent en chercher une autre, juſqu'à ce qu'ils ayent rempli leur tâche.

Un détachement de ſix compagnies de grenadiers Piémontois, de mille hommes de piquets, renforcés d'un plus grand nombre de payſans, marchoit ſur trois colonnes, une ſur chaque côté des montagnes, & l'autre dans la plaine, où quinze cens hommes les ſuivoient d'aſſez près, tandis qu'un ſecond détachement plus nombreux s'avançoit juſqu'à Pont-Bernard. Le Prince de Conti craignant pour le détachement de Chevert que tous ces corps ennemis menaçoient, commanda ſur le champ tous les grenadiers de l'Armée, & envoya ordre au Comte de Lautrec de repaſſer avec ſes huit bataillons à Maiſon-Méane. Chevert, dont l'ambition animée par les graces du Roi & par les procédés de ſon Général deſiroit une occaſion de ſe diſtinguer, fit dire au Prince de Conti que ce ſecours n'étoit pas encore néceſſaire, qu'il avoit fait ſes diſpoſitions pour recevoir l'ennemi, s'il ſe préſentoit, mais qu'il ne craignoit pas d'être attaqué, qu'il s'étoit rétranché de façon à ſe pouvoir défendre longtems, qu'il avoit fait occuper & créneler toutes les maiſons, dont il avoit éloigné l'approche par de petits retranchemens ſuffiſans pour arrêter l'ennemi ; que les bataillons du Comte de Lautrec arrivés déjà ſur le haut du col & à ſa portée, ſeroient obligés de paſſer la nuit au bivouac, ainſi

que les grenadiers de l'Armée; que le froid leur feroit un mal plus réel que l'ennemi; qu'il répondoit en cas d'attaque de les avertir à tems, & de ſe ſoutenir juſqu'à leur arrivée. Ses raiſons perſuaderent le Prince de Conti, qui fit rentrer les grenadiers & les bataillons, avec ordre de ſe tenir prêts à marcher au premier avis. Chevert n'ayant point été attaqué, ſe rapprocha le 19 juſqu'à Maiſon-Méane; il y fit cantonner ſon détachement, & paſſa le col de l'Argentiere trois jours après ſans aucun échec.

On fut obligé de faire cantonner auſſi ce qui reſtoit de troupes du côté de la France, car il tomba dans la nuit du 19 quatre pieds d'épaiſſeur de neige. L'Infant Don Philippe étoit parti la veille pour ſe rendre par Chatelar à Chorges en Dauphiné entre Gap & Embrun. Les Régimens Eſpagnols marcherent ſur trois diviſions le 19, le 20 & le 21 Novembre, pour ſe rendre partie en Savoye & partie dans le Comté de Nice, où l'Infant réſolut de paſſer l'hyver. Les François les ſuivirent le 22 & ſe ſéparerent de même en trois corps pour quitter l'Arche. L'artillerie fut conduite avec des peines incroyables à Giauſier près de Barcelonette. Le parc d'artillerie s'y trouva garni de cent douze bouches à feu; pas une ſeule de celles de France ou d'Eſpagne n'étoit reſtée en Piémont, mais dans ce nombre étoient pluſieurs canons & mortiers de fonte aux armes du Roi de Sardaigne. Le Prince de Conti ſe rendit à Barcelonette pour reprendre la route de France.

Qui n'a pas vu les Tourniquets, le Pas de la Breoulle, & les paſſages aux environs d'Ubaye où ce Prince ſe vit engagé, ne ſçauroit ſe faire un tableau fidele de ce pays, où des hommes ſans moyens & ſans induſtrie ont fait des communications; l'habitude ſeule d'y paſſer peut empêcher d'y conſidérer le danger, toujours préſent. Dans tel endroit un homme ne peut reſter ſur ſon cheval, parce qu'on a creuſé un ſentier dans le roc pour des mulets chargés, à-peu-près comme les eſſieux des roues creuſent une

orniere

ornière dans les murailles qui ſerrent trop les chemins, & paſſent aiſément avec cette reſſource: la charge du mulet y paſſe, mais on doit même baiſſer les plumes qu'ils portent ordinairement ſur leurs bâts, parce que le roc n'eſt pas taillé plus haut. Dans tel autre endroit on a fait des ponts de bois ſur des rochers eſcarpés & à pic comme des murailles: on les ſoutient par de ſimples bois en potence dont un bout appuyé de quelques pouces dans les rochers, & l'autre à peine entaillé dans de petites traverſes arrêtées auſſi dans le rocher, ſoutiennent les madriers du pont, & font toujours craindre qu'il ne perde l'équilibre, ou que par un ébranlement trop conſidérable il ne s'échappe de ſes points d'appui & ne tombe avec ceux qui ſont deſſus dans des abîmes effrayans, où l'on ne peut eſpérer d'échapper à la mort, ſi l'on a le malheur d'y tomber. En divers endroits un mulet dont la charge a trop de ſaillie, ne peut paſſer, car s'il touche le moins du monde le rocher, ſur-tout dans les tournans fort communs dans ces chemins, le choc lui fait perdre l'équilibre & le jette dans le précipice. Dans ces endroits-là les chevaux & les mulets du pays ont coutume de plier le corps pour éviter la rencontre de ces rochers.

Louis XV., autant pour honorer ſon Général que pour laiſſer à ſa poſtérité le ſouvenir d'une telle Campagne, fit préſent au Prince de Conti de ſix des plus belles pièces de canon aux armes du Roi de Sardaigne; elles furent conduites au château de l'Iſle-Adam-ſur-Oiſe qu'habite ce Prince; monument non moins glorieux que celui de la ſtatue équeſtre du Connétable de Montmorenci qui décore la cour de Chantilli, ſéjour des Princes de Condé dont les exploits ſont peints dans une gallerie.

Le Prince de Conti ayant donné les ordres néceſſaires pour l'établiſſement des troupes, de l'artillerie, & même des vivres pendant la mauvaiſe ſaiſon, reprit la route de Verſailles. Le

Roi lui donna de nouveaux témoignages de ſa ſatisfaction, & lui confia la campagne ſuivante le commandement d'une Armée en Allemagne. En prenant ſa route par Gap ce Prince s'en détourna pour aller à Chorges rendre une viſite à l'Infant Don Philippe, qu'il étoit bien éloigné de regarder comme l'auteur des projets qui ne lui avoient pas laiſſé la liberté de faire tout ce qui pouvoit rendre ſa campagne infiniment plus glorieuſe. Cependant le paſſage du Var, celui du Paglion, l'attaque des retranchemens de Mont-Alban, la reddition de Villefranche, le paſſage des Alpes, la priſe de Démont, le gain d'une bataille & une retraite ſi tranquille dans des circonſtances ſi malheureuſes, ſeront dans tous les tems des modeles de prudence, d'activité & de bravoure.

TABLE
DES
MATIERES.

Pragmatique Sanction. Pag. 1
Etat de l'Europe après la paix de Vienne. 3
Baviere. . . . . *ibid.*
Eſpagne. 4
Portugal. . . . . *ibid.*
Pruſſe. 5
Ruſſie. 6
Turquie. . . . . *ibid.*
Suéde. . . . . *ibid.*
Perſe. . . . . *ibid.*
Angleterre. . . . . *ibid.*
Hanovre. . . . . *ibid.*
Heſſe. 7
Baviere. . . . . *ibid.*
Diette de l'Empire. . . . 8
Electeurs Eccléſiaſtiques & Palatin. *ibid.*
Pruſſe. . . . . *ibid.*
Saxe. . . . . *ibid.*
Pologne. . . . . *ibid.*
François aſſiégés dans Prague. . 9
Seconde armée Françoiſe en Allemagne. . . . . *ibid.*
Retraite des François de Prague. . 11
République des Provinces-Unies. 12
Cologne. 14
Batavia. . . . . *ibid.*
Dannemark . . . . . *ibid.*
France. . . . . *ibid.*
Eſpagne. 15
Sardaigne. . . . . *ibid.*
Naples. 16
Grand-Duché de Toſcane. . *ibid.*
Modène. . . . . *ibid.*
François en Italie. . . . 17
Suiſſe. 20
Paſſage du Var. . . . 25
Attaque des retranchemens entrepriſe & retardée. 29
Attaque des retranchemens. . . 32
Priſe de Villefranche. . . . 38
Priſe du château de Villefranche. . 39
Animoſité des François & des Eſpagnols. 40
Les Eſpagnols s'avancent juſqu'à Bordighera & manquent de vivres. . 41
Deſcription des Alpes. . . . 44
Rivieres des Alpes. . . . 45
Premiere vallée, d'Aoſte. . 47
Seconde vallée, de Pont. . . 48
Troiſieme vallée, de Sture ou Contoira. . . . . *ibid.*
Quatrieme vallée, de Suze. . *ibid.*
Cinquieme vallée, de Pragelas ou Peyrouſe. 51
Sixieme vallée, de S^t. Martin. . 52
Septieme vallée, de Lucerne. . *ibid.*
Huitieme vallée, du Pô. . . 53
Neuvieme vallée, de Château-Dauphin, de S^t. Pierre ou de Vraïta. *ibid.*
Dixieme vallée, de Mayra. . 54
Onzieme vallée, de Grana. . 55
Douzieme vallée, de Sture ou de Démont. . . . . *ibid.*
Vallée de S^t. Etienne. . . 56
Vallée du Var. . . . . *ibid.*
Départ de l'Armée du 20 Juin. . 59
Premiere Colonne. . . . 62

Seconde Colonne. . . 63
Troiſieme Colonne. . . *ibid.*
Quatrieme Colonne. . . *ibid.*
Cinquieme Colonne. . . *ibid.*
Retranchemens des Barricades. . 64
Sixieme Colonne. . . . 65
Septieme Colonne. . . *ibid.*
Huitieme Colonne. . . *ibid.*
Neuvieme Colonne. . . 66
Manœvre & ſuccès de la quatrieme Colonne. . . . *ibid.*
Manœuvre & ſuccès de la cinquieme Colonne. . . . 67
Manœuvre & ſuccès de la premiere, ſeconde & troiſieme Colonne. . 69
Manœuvre & ſuccès de la ſixieme Colonne. 70
Manœuvre des quatre Bataillons détachés de la ſixieme Colonne ſous Don Pedro Garcia. . . . 73
Manœuvre de la ſeptieme Colonne. *ibid.*
Manœuvre de la huitieme Colonne. 74
Manœuvre & ſuccès de la neuvieme Colonne. 75
Diſpoſition de la ſeptieme Colonne. 87
Attaque du mont Valoria. . . 89
Siége de Démont. . . 92
Priſe de Démont. . . . 97
Camp de l'Armée Alliée le 21 Août à Vignolo. 100
Siége de Coni. . . . 105
Tranchée ouverte devant Coni la nuit du 12 au 13 Septembre. . . 107
Sortie des Aſſiégés du 13. . . 108
Sortie des Aſſiégés du 20. . . 110
Seconde attaque des Alliés de l'autre côté du Gezzo. . . . *ibid.*
Plan d'attaque du Roi de Sardaigne. 112
Premier Corps. . . . *ibid.*
Second Corps. . . . *ibid.*
Troiſieme Corps. . . . *ibid.*
Quatrieme Corps. . . . *ibid.*
Cinquieme Corps compoſé du reſte de l'Armée du Roi de Sardaigne. . 113
Précaution des Alliés. . . *ibid.*
Marche du Roi de Sardaigne pour attaquer les Alliés. 115
Détachemens des Alliés envoyés le 29 pour reconnoître l'ennemi. . *ibid.*
Bataille de Coni le 30 Septembre. 117
Diſpoſition du Roi de Sardaigne. 118
Diſpoſition de l'Armée des Alliés. 119
Retraite du Roi de Sardaigne. . . 125
Coni ſecourue. . . . 126
Succès du premier Corps détaché de l'Armée du Roi de Sardaigne. . *ibid.*
Succès du ſecond Corps. . . *ibid.*
Succès du troiſieme Corps. . . *ibid.*
Attaque de Borgo. . . . *ibid.*
Succès du quatrieme Corps. . . 128
Pont de cordes. . . . 134
Conſeil de guerre du 11 Octobre. 136
Retraite des Alliés de devant Coni. 139
Marche du 23 Octobre & Camp ſous Démont. 142
Converſation du Prince de Conti & de Chevert. 146
Retraite de Démont le 14 Novembre. 149
On fait ſauter le château de Démont 151
Marche du 15 Novembre. . . 155
Marche du 16 Novembre. . . 156
Marche du 17 Novembre. . . 158

FIN.

ERRATA.

Page 45 *ligne* 2 *de la Note* 12, *au lieu de* Var *liſez* Vara
Page 65 *ligne* 20 Gandiga *liſez* Gandica

Digitized by Google

L'HISTOIRE DE CONI,

DEPUIS SA FONDATION

EN

MCXX juſqu'en MDCCXLIV.

Le Piémont étoit diviſé du tems de l'Empereur Henri IV. en un grand nombre de fiefs relevans de l'Empire. Les Seigneurs reſpectifs de ces fiefs étoient preſque toujours en guerre les uns contre les autres, & jouiſſoient d'une autorité d'autant plus grande, que leurs ſujets, craignant l'effort de leurs armes, n'oſoient réſiſter à leurs volontés. AN. 1120.

Les Seigneurs Del-Vaſto alliés du Marquis de Saluces, avec qui ils entretenoient une étroite union, poſſédoient alors à titre de fiefs les villes de Caraglio, Cervaſco, Caranta, Pedona (connue aujourd'hui ſous le nom de Borgo,) Bovés, Peveragno, Bruſa-Porcella, Roccavione & Vignolo. Preſque tous ces endroits étoient défendus par des châteaux qui les mettoient à l'abri des invaſions de leurs ennemis, & qui leur offroient une retraite ſûre lorſqu'ils avoient fait quelque deſcente dans la plaine du Piémont, & qu'ils revenoient chargés des dépouilles de ceux qu'ils avoient attaqués. Après avoir longtems fait la guerre, & eſſuyé quelques revers de fortune, leur foibleſſe & leur épuiſement les mit dans la néceſſité de ne plus troubler leurs voiſins; leurs eſprits inquiets furent obligés par les circonſtances de ſouſcrire à des conditions que la raiſon dictoit, & que leur manque de reſſources les forçoit d'accepter.

Ils furent donc réduits à gouverner leurs Etats particuliers. L'habitude de commander à des peuples vaincus avoit rendu leurs cœurs peu ſenſibles aux mal-

penſé d'accompagner ſa fille, & la fête eut tout l'éclat que le Seigneur de Caraglio put lui donner. Le banquet fut ſplendide & nombreux; tous les convives s'y livroient à la joie. Le Seigneur de Caraglio cherchoit à ſe diſtinguer par l'excès de la ſienne, il animoit les autres, & les exhortoit tous à ſuivre ſon exemple. Les Vaſſaux mécontens paroiſſoient avoir oublié leurs chagrins, & retrouvé la gayeté la plus bruyante dans le vin; mais au moment du ſignal, les Conjurés entrant en foule dans la ſalle, ils ſe joignirent à eux, & n'épargnerent perſonne de la famille proſcrite. Non contens de ce maſſacre, ils coururent aux châteaux de ces Seigneurs épuiſer leur vengeance ſur les vieillards & les enfans qu'ils mirent tous à mort. An. 1120.

Tant de meurtres pouvoient trouver un vengeur dans la perſonne du Marquis de Saluces, redoutable par ſes forces & ſon pouvoir. Son alliance avec cette famille le mettoit en droit de punir les aſſaſſins; cette réflexion détermina tous les Conjurés à chercher leur ſalut dans la fuite. Conſidérant qu'ils étoient en grand nombre, ils chercherent un endroit où ils puſſent ſe défendre contre le Marquis de Saluces s'il marchoit à leur pourſuite. Ils crurent avoir trouvé l'endroit qu'ils deſiroient au confluent des deux rivieres de Sture & de Gezzo, à la méme place où ils s'étoient aſſemblés pour délibérer ſur les moyens de faire périr les Seigneurs Del-Vaſto.

L'Abbé de St. Dalmatz, Souverain de Coni fondé ſous ſa protection.

Ce terrein tout couvert de bois relevoit de l'Abbé de St. Dalmatz de Pedona, qui ne leur permit de s'y établir qu'aux conditions de le reconnoître pour Souverain, & de lui en payer tous les droits. Les Conjurés accepterent ces conditions ſans balancer. Aidés par les ſecours de l'Abbé de St. Dalmatz ils ſe preſſerent de bâtir une petite ville dans la pointe de terre qui ſépare les deux rivieres, & que ſon plan reſſemblant à un cône, fit appeller Coni. Ils s'y retrancherent le mieux qu'ils purent, & en moins de deux ans ils y bâtirent plus de cent maiſons.

1130.

Comme le nombre des habitans augmentoit tous les jours, ſans que le Marquis de Saluces parût les vouloir inquiéter, il devint néceſſaire de donner une forme au Gouvernement. On établit un Sénat pour régir cette nouvelle Colonie, & l'Abbé de St. Dalmatz conſentit qu'il fût compoſé d'un Gouverneur qu'on nommeroit Vicaire, & qui ſeroit Docteur en Droit Civil & en Droit Canon, de deux Sindics & de trente Conſeillers, tous choiſis dans la Nobleſſe, fort nombreuſe dans ce petit Etat. Ce Sénat s'occupa d'abord du ſoin de faire des Loix qu'il jura de faire obſerver. L'Abbé de St. Dalmatz érigea de ſon au-

An. 1130. torité la chapelle de la Madona-del-Boſco en une Paroiſſe. Il fit bâtir un Cou-
1146. vent pour huit Religieux qu'il tira de ſon Abbaye & qu'il plaça proche la porte Pedona.

La honte de vivre ſous la dépendance d'un Moine qui n'étoit à portée de procurer aucun avantage au Peuple ni à la Nobleſſe, & l'envie de ſe donner un Protecteur plus puiſſant, fit que le Sénat & le Peuple d'un commun accord donnerent à l'Evêque d'Aſti les droits de Souveraineté qu'ils avoient juré de conſerver à l'Abbé de St. Dalmatz. Il n'étoit pas aſſez fort pour s'y oppoſer, il ſe contenta de le faire par d'inutiles proteſtations contre l'Evêque, qui fit une ligue offenſive & défenſive avec ſes nouveaux ſujets. Quoique le Sénat eût pu choiſir un Seigneur de fief plus puiſſant, il n'oſa enlever à l'Egliſe un bien qu'elle n'auroit jamais ſouffert en des mains laïques, & le Sénat voyoit la deſtruction de la nouvelle République, ſi la Religion s'armoit contr'elle.

Coni ſe donne à l'Evêque d'Aſti.

1147. L'Evêque fit de nouveaux réglemens approuvés par le Sénat, mais ſans changer la forme du Gouvernement ni les premieres loix faites au nom de l'Ab-
1148. bé de St. Dalmatz. Il fit bâtir une l'Egliſe qu'il dédia à St. Michel, croyant établir ſon autorité plus ſolidement par cette pieuſe fondation.

L'Empire devint alors vacant par la mort de Conrad III. Les factions des
1152. Guelfes & des Gibelins diviſoient tous ſes membres, & pour terminer cette guerre qui duroit depuis pluſieurs ſiecles, les Electeurs le remplacerent par Frédéric-Barberouſſe du ſang de Suéde, eſpérant voir éteindre par lui le funeſte flambeau de la guerre qui ravageoit leurs Etats. Le nouvel Empereur deſcendoit des Gibelins du côté de ſon pere, & des Guelfes par ſa mere.

Les Milanois lui refuſerent l'obéiſſance; il réſolut de s'en venger en portant la guerre dans leur pays. Il vint mettre le ſiége devant Milan; mais ayant été contraint de le lever, il tourna toute ſa colere contre Tortone & Aſti, & dans ſa fureur il réduiſit ces deux villes en cendres.

1155. La deſtruction d'Aſti fut auſſi celle du Traité de Coni. Le Sénat profitant de la circonſtance ſe déclara chef d'une République libre. Elle ſe peupla ſi fort que la ville devint bientôt trop petite. La quantité de Lombards qui ſe préſentoient tous les jours pour l'habiter, fit que le Sénat permit à ces nouveaux hôtes de bâtir une ville contre la leur hors de la porte de Caranta. Les Lombards ne furent pas moins diligens à s'y établir que l'avoient été d'abord ceux de qui ils en obtenoient la permiſſion. Leur enceinte fut auſſi grande que celle de Coni, & ſans lui donner un autre nom, ils la remplirent de bâtimens; ils ſe bâtirent

une

une Paroiſſe qu'ils conſacrerent à St. Ambroiſe leur Patron. An. 1155.

Cette Egliſe occaſionna de grands procès entre l'Evêque d'Aſti & l'Abbé de St. Dalmatz qui ſe diſputoient un droit de Souveraineté dont ils étoient également exclus par le Sénat, & hors d'état par leur foibleſſe de ſe faire raiſon par eux-mêmes. Ils eurent recours au Pape qui tout occupé lui-même des affaires que lui ſuſcitoit un Anti-Pape, les laiſſa dans l'indéciſion de leurs droits & de leurs procès, ſans leur répondre.

Les Marquis de Saluces avoient d'abord mépriſé la nouvelle République & n'avoient pas daigné lui faire la guerre; n'ayant rien qui pût exciter leur envie, ils avoient remis leur vengeance à des tems où elle pourroit être plus avantageuſe. Pluſieurs Seigneurs les ſéparoient de Coni. Celui de Caraglio n'avoit pas voulu leur permettre de paſſer ſur ſes terres. Manfrede Marquis de Saluces, ſous quelques ſpécieux prétextes, vint mettre le ſiége devant Caraglio dont le château étoit très-fort. Il avoit deſſein d'étendre enſuite ſes conquêtes; mais la réſiſtance qu'il trouva dans le château de Caraglio, l'empêcha de paſſer plus avant; il ne put jamais s'en rendre le maître, & fut contraint de rentrer dans ſes Etats. Il ſollicita vivement l'Empereur de faire une deſcente en Italie, eſpérant tirer de lui quelques ſecours. 1160.

L'Empereur ſe laiſſa facilement perſuader de venger les affronts qu'il avoit reçus de Milan. Outre la honte d'en avoir levé le ſiége, l'Impératrice y avoit été traitée avec le dernier mépris. Il vint donc mettre de nouveau le ſiége devant cette ville; il l'emporta d'aſſaut, & ne ſuivant que ſa fureur, il fit paſſer au fil de l'épée ſes habitans, ſans diſtinction d'âge ni de ſexe, & réduiſit la ville en cendres. Il fit ſemer du ſel ſur ſes ruines, accompagnant cette action de toutes les malédictions que les Romains mettoient en uſage en pareil cas. Cette expédition ne fut point utile au Marquis de Saluces. L'Empereur rentra dans ſes Etats. En paſſant par la Savoye, il traita Suze comme Milan. La nouvelle Coni s'augmenta conſidérablement des malheureuſes familles échappées de Milan. Elles ſe joignirent aux Lombards qui ſix ans auparavant étoient venus s'établir à Coni. 1161.

Asti ſe relevoit auſſi; l'on voyoit ſortir une nouvelle ville plus belle & mieux fortifiée, des ruines de l'ancienne. Le Marquis de Saluces ſe ſervit de ce prétexte pour attirer de nouveau l'Empereur en Italie. Il lui repréſenta que Coni devenoit la retraite de tous ſes ennemis, qui s'y fortifioient de façon à ſe rendre redoutables à tous leurs voiſins, & deviendroient difficiles à réduire ſous 1165.

An. 1165. une obéiſſance qu'ils ne vouloient plus connoître. L'Empereur vint en Piémont dans le deſſein de l'aſſujettir. Le Marquis de Saluces alla le recevoir à Turin, & offrit ſes troupes & ſa perſonne à l'Empereur qu'il engagea à lui confier une partie de ſon armée, avec laquelle il obtint la permiſſion de faire le ſiége de Coni. Mais pendant qu'il faiſoit ſes diſpoſitions, l'Empereur rappella ſes troupes qu'il conduiſit lui-même dans la Romagne, pour ſoutenir les droits du Pape contre ſon adverſaire. Coni fut ainſi délivrée du ſiége qu'elle appréhendoit. Elle travailla de plus en plus à augmenter ſes fortifications, qui exciterent le Marquis de Saluces à tout tenter pour la détruire.

1167. L'Empereur étant rentré dans l'Allemagne, le Marquis de Saluces lui repréſenta de nouveau les raiſons qui l'avoient fait venir en Piémont, & lui demanda de ſuivre ſes premiers projets. Ayant appris que les Milanois relevoient leur ville & qu'ils ſe fortifioient avec ardeur, qu'Aſti imitoit cet exemple, il ſçut ſi bien en donner de l'ombrage à l'Empereur, qu'il détermina ce Prince à paſſer encore une fois dans l'Italie avec une armée plus nombreuſe que celle qu'il y avoit déjà conduite.

1174. L'Empereur menoit avec lui l'Impératrice qu'il laiſſa à Côme d'où il s'avança vers Milan; mais il fut battu entre Legnano & Dairago, & toute ſon armée miſe en déroute. Il fut contraint de reſter quatre jours caché dans Pavie: ce qui fit naître les bruits qu'il avoit été tué. Après cet échec il quitta l'Italie & porta ſes armes dans la Terre-Sainte, où il mourut en ſe baignant dans une riviere de Cilicie.

1180. Le Marquis de Saluces voyant tous ſes projets échoués, & ne ſe ſentant pas aſſez fort pour rien entreprendre ſur Coni, ſe contenta de ravager le pays des environs. Il s'empara de Pedona à qui il impoſa 1000 ſols de Gènes de tribut; mais le peuple ne fut pas en état de payer longtems une ſomme ſi conſidérable, vû le tems. La guerre l'en délivra pour le jetter dans d'autres malheurs. Le Comté de Provence dont dépendoient les vallées de Sture & de Gezzo étant dévolu à la Chambre Impériale, l'Empereur en donna l'inveſtiture à Raimond
1181. Bérenger neveu du Comte de Barcelone. Le Comte Guillaume lui diſputa Forcalquier les armes à la main, & porta la guerre au-delà des Alpes.

Apre's Raimond, Alphonſe ſon fils lui ſuccéda, & mourant peu de tems après ſans enfans, il inſtitua Alphonſe Roi d'Arragon ſon héritier. Ce Roi
1182. continua de faire la guerre dans les environs de Coni, où le Comte Guillaume lui tenoit tête. Il ruina toute la campagne, mais il n'oſoit attaquer Coni, qui

vivoit dans l'indépendance. Ses fortifications la rendoient reſpectable ; elle étoit très-peuplée & ſes habitans en état de la défendre. Il ſe contenta de faire de grands ravages dans le pays & brûla une grande partie de Pedona. Plus on ravageoit les environs de Coni, & plus la ville s'augmentoit par la quantité de gens qui s'y réfugioient. AN. 1188.

LE trop grand nombre d'habitans fut ſans doute nuiſible à la ville, & y cauſa une peſte qui fit périr la moitié du peuple. 1199.

LE Marquis de Saluces attentif à tout ce qui pouvoit lui donner quelque avantage ſur Coni, qu'il vouloit ſurprendre par adreſſe ou s'aſſujettir par force, feignit d'entrer dans le malheur qu'elle venoit d'eſſuyer, & compatiſſant aux pertes qu'elle avoit faites, il permit à tous ceux de ſes Vaſſaux qui le voudroient, d'aller s'établir à Coni. Ils furent reçus avec joie; la ville paroiſſoit relevée de ſes pertes & ſe trouvoit auſſi peuplée qu'avant la mortalité. 1200.

LE Marquis de Saluces vint alors en faire le ſiége. On courut aux armes pour ſe défendre; mais les nouveaux habitans refuſerent de les prendre contre leur ancien Souverain, & conſeillerent aux autres de ſe ſoumettre: ce qu'ils furent obligés de faire, n'étant pas aſſez forts pour ſe deſendre, & d'ailleurs craignant qu'il ne ſe fît un parti dans la ville en faveur du Marquis de Saluces, ils ouvrirent leurs portes. Le nouveau Souverain, pour prévenir les ſéditions ou les révoltes, fit bâtir le château de Borgato joignant Coni. Il ménagea d'abord le peuple; mais à peine les murs du château furent-ils élevés à hauteur d'homme, qu'il exerça la tyrannie la plus violente, faiſant payer à Coni des impôts exorbitans. 1207.

L'ABBE' de St. Dalmatz profita de l'occaſion, il ſe fit un parti contre le Marquis de Saluces; mais n'étant pas aſſez fort pour lui tenir tête, il détermina les principaux du peuple & le Sénat à ſe ſoumettre au Comte de Provence, avec lequel il fit ſon traité particulier. Les Habitans offrirent de mettre mille hommes de leur ville en campagne, ſi le Comte Raimond vouloit paſſer les Alpes avec une armée, & attaquer le Marquis de Saluces. A ces conditions la ville ſe ſoumettoit à lui. 1208.

LE Comte Raimond les accepta, & parut à l'improviſte en Piémont. Il envoya ſommer le Marquis de Saluces de lui rendre Coni. Celui-ci ſe mit en campagne. Quoiqu'avec un déſavantage marqué, il ſe ſoutint dans toutes les rencontres; mais le Marquis de Montferrat l'ayant abandonné, pour ſe défendre lui-même contre ceux d'Aſti, & apprenant que le Comte de Maurienne étoit 1210.

An. 1210. venu bâtir un château à Pignerol, la crainte de ſe trouver entre deux feux, lui fit prendre le parti de retirer ſes troupes de la ville & du château de Coni, & de rentrer dans ſes Etats, où il mourut peu de tems après.

1215. Raimond prit poſſeſſion de la Ville, où il établit un très-bon ordre, fit rentrer l'Abbé de St. Dalmatz dans une partie de ſes droits, conſerva la forme de l'ancien Gouvernement, & repaſſa dans la Provence.

1230. Le Marquis de Saluces laiſſoit un fils qui ſentit auſſi bien que ſon pere toute l'importance de Coni. Il ſuivit ſes traces. Sous quelque ſpécieux prétexte il ſe plaignit de la Communauté de Coni, & raſſembla une armée pour l'attaquer. Ceux-ci avertis à tems, firent alliance avec ceux de Milan, qui envoyerent leur Général Ozino porter la guerre dans le pays du Marquis de Saluces, dans le même tems qu'il marchoit vers Coni. Le Marquis revint en grande hâte dans ſes Etats, & Ozino s'étant approché de Coni juſqu'à Pedona qui appartenoit alors au Marquis de Saluces, attaqua cette ville. D'abord il ne trouva qu'une légere réſiſtance; mais ſes ennemis s'étant retranchés dans les maiſons, il y fit mettre le feu & réduiſit en cendres Pedona & ceux qui la défendoient. Il ne reſta d'entier qu'un Bourg qui porte encore aujourd'hui le nom de Borgo, à côté duquel on voit les ruines de Pedona.

1231. Le Marquis de Saluces fortifié de l'alliance des Marquis de Céva & de Buſca, perdit la bataille, qu'Ozino lui livra près de Grana, & ſon armée fut détruite. Le Marquis de Céva, ſans abandonner le parti de ſon allié, ſépara le peu de troupes qui lui étoient reſtées après la bataille, & les mena ſur les terres des habitans du Mondovi, qu'il ravagea, les traitant en ennemis à cauſe de de l'alliance qu'ils avoient contractée avec ceux de Coni.

1232. Pendant qu'il étoit occupé à faire le dégât, ceux d'Aſti en faiſoient autant ſur ſes terres. Il fut contraint d'abandonner le Marquis de Saluces pour défendre ſon pays. Le Marquis de Saluces ne pouvant plus continuer la guerre, rechercha la paix. Elle lui fut accordée par la médiation de l'Abbé de St. Dalmatz aux conditions qu'il renonceroit dans la forme la plus autentique & pour toujours à ſes droits ſur la Ville & la Communauté de Coni, qui ne négligeant aucune précaution, fit une Ligue fort étroite avec celles d'Aſti & d'Alexandrie, de Mondovi & de Savigliano: en vertu de cette Ligue, toutes ces Communautés devoient ſe défendre mutuellement contre quiconque les attaqueroit, & formoient une eſpece de confédération, qui pouvoit acquérir une ſolidité Républicaine, ſi elle avoit embraſſé dans ſon union des objets de commerce & de

politique, ainſi qu'elle réuniſſoit leurs armes. Un hyver fort rigoureux fit périr AN. 1234.
en quelques mois dans Coni autant de peuple que la peſte en avoit emporté peu auparavant. Les Milanois n'étoient pas alors dans le cas d'envoyer une Colonie pour la repeupler; mais au contraire ſous le prétexte que Coni ſervoit de retraite à tous les rebelles de leur Patrie, ils marcherent contre elle, ayant à leur tête Toriani dont la famille a excité de grands démêlés dans le Milanois.

La ville dépourvue d'habitans & hors d'état de ſe défendre, fut obligée de 1237.
ſe ſoumettre. Elle reçut Toriani qui s'y fit reconnoître pour Souverain, mais qui n'en reſta pas longtems poſſeſſeur. Il l'abandonna l'année ſuivante, ſur la 1238.
nouvelle que l'Empereur Frédéric marchoit à lui. Frédéric entra dans Coni ſans obſtacle: il rendit les clefs de la ville à l'Ambaſſadeur du Comte de Provence, à qui lui-même en avoit donné l'Inveſtiture.

L'Empereur Chef de la faction Gibeline voulant que toutes les villes d'Italie ſe déclaraſſent, ſoit pour lui, ſoit pour Conrad Chef du parti des Guelfes; la Nobleſſe de Coni crut ſe devoir ranger du côté de l'Empereur contre les Guelfes. Elle voulut contraindre le peuple à ſuivre cet exemple; mais le peuple reſtant indécis, fut traité comme ennemi, & qualifié de Guelfe; ainſi la République de Coni qui n'étoit plus qu'une ſimple Communauté depuis qu'elle avoit reconnu des maîtres, ſe vit déchirer par une guerre civile, capable de la détruire. Elle ſouffrit beaucoup juſqu'à ce que le Comte de Provence envoya quel- 1240.
ques troupes ſous les ordres du Général Cérati pour éteindre toutes les diviſions & réunir les eſprits. Il ne contint le peuple dans le devoir que par des exemples de ſévérité & par la mort des plus ſéditieux qu'il fit périr par différens ſupplices, qui intimiderent les autres & firent ceſſer toutes les diviſions, au moins en apparence.

Ces exemples & la préſence du Général Cérati empêcherent ceux de la Com- 1241.
munauté de prendre part dans la guerre que l'Empereur portoit en Italie. Le Marquis Azzo d'Eſte, Général de la Ligue, battit ſes troupes & s'empara de ſon tréſor dans la ville de Parme qu'il emporta d'aſſaut.

Le Comte de Provence étant mort, & ayant laiſſé pour unique héritiere 1245.
Béatrix fille d'une ſœur d'Amédée III. Comte de Savoye, laquelle venoit d'épouſer le Duc d'Anjou, la Communauté de Coni voulut reprendre l'ancienne forme de ſon Gouvernement, & rétablit les uſages que le Comte avoit abolis; mais par ſon inconſéquence ordinaire & par un manque de conduite politique elle reconnut le Duc d'Anjou pour Souverain, ſe flattant qu'il accorderoit toutes

An. 1245. les exceptions qu'elle voudroit faire à ſon autorité.

1247. Le Marquis de Saluces prit les armes pour faire valoir les droits auxquels il prétendoit ne pas avoir renoncé. Il attaqua Vignolo où il trouva une ſi bonne défenſe qu'il ne put s'en emparer. La Communauté de Coni qui n'attendoit pas de ſecours de ſon Souverain, voulant ſe mettre à l'abri des ſurpriſes du Mar-

1249. quis, fit une Ligue offenſive & défenſive avec les Communautés de Mondovi, de Foſſano, de Savigliano, Bene, St. Albano, Moretta & la Niella. Cette Ligue fit échouer les projets du Marquis de Saluces qui fut contraint de ſe retirer dans ſes Etats. La Communauté de Coni, en conſéquence de ce Traité, fournit à celle de Mondovi douze cens hommes bien armés qui obligerent l'Evêque d'Aſti de ſe retirer de leurs terres qu'il ravageoit. Cette nouvelle confédération ne fut encore que momentanée & ſans projet d'union Républicaine.

1253. Le Comte de Maurienne vint de Pignerol dans la Vallée de Sture, prétendant s'emparer de Démont, ſous des prétextes que ceux de Démont détruiſirent, en ſe diſant de la dépendance de Coni. Le Comte voulut les contraindre à lui obéir & ravagea leurs terres. Il s'avança même juſqu'à Coni; mais la vue

1255. de cette place en impoſoit. Il balançoit cependant s'il en feroit le ſiége, lorſqu'il apprit que le Comte Toriani venoit avec les Milanois pour la ſecourir. Il accepta les premieres propoſitions de paix qu'on lui fit, renonçant autentiquement à tous ſes droits ſur Coni & ſes dépendances, ſes prétentions n'ayant pour baſe que la violence, à laquelle on renonce chaque fois qu'on eſt contraint de faire la paix.

1256. Le Duc Charles d'Anjou, frere de Louis IX. Roi de France, paſſa les Alpes pour venir porter la guerre en Piémont, & il augmenta ſes troupes de deux mille hommes que lui fournit la Communauté de Coni, avec leſquels il marcha contre ceux d'Aſti, qu'il défit en pluſieurs rencontres. Il termina cette guerre plus tôt qu'il n'avoit compté pour aller prendre poſſeſſion du trône de Sicile, où il étoit appellé par le Pape Alexandre IV. qui, ſur la nouvelle de la mort de Frédéric en Terre-Sainte, en refuſoit l'Inveſtiture à Manfrede bâtard de cet Empereur.

Cet ambitieux avoit porté Conrad ſon frere aîné, Roi des Romains, à faire mourir Henri, ſon ſecond frere, qui avoit eu le Royaume de Naples & de Si-

1265. cile en partage. Après la mort de Henri il avoit empoiſonné Conrad pour jouir

1266. ſeul de la ſucceſſion de Frédéric ſon pere. Il appella les Sarraſins, qui vinrent à ſon ſecours en Italie. Il fut tué dans une bataille que lui livra le Duc d'An-

jou qui avoit conduit avec lui les troupes de la Communauté de Coni, qui ſe diſtinguerent en pluſieurs occaſions, mais ſur-tout ſur les bords d'une riviere qu'ils empêcherent les ennemis de paſſer. An. 1266.

Conradin prétendit ſuccéder à Manfrede, mais le Duc d'Anjou le chaſſa & le battit par-tout où il le trouva. Le ſecours des Sarraſins lui fut auſſi peu avantageux qu'à Manfrede, & le Duc d'Anjou demeura paiſible poſſeſſeur des deux Royaumes de Naples & de Sicile. N'ayant plus beſoin de ſes Piémontois, il les renvoya dans leur patrie. Les ſoins de ſon Royaume lui firent négliger ceux de ſes Etats de Piémont qu'il parut abandonner. 1267. 1268.

Il s'éleva quelques diſputes entre les peuples d'Aſti & de Coni: on prit les armes. Ces derniers demanderent du ſecours au Gouverneur de Provence qui ne leur fit aucune réponſe. L'Abbé de St. Dalmatz s'érigea en médiateur, & porta les deux parties à la paix, qui fut bientôt conclue. 1271.

Le Gouverneur de Provence qui ſe propoſoit de paſſer les Alpes pour ſecourir Coni, conſerva dans ſon cœur un vif dépit contre ceux d'Aſti. Il feignit pendant quelque tems d'être content du Traité de paix; cependant il aſſembla des troupes dans la vallée de Sture, & marcha contre Aſti; il n'eut que du déſavantage pendant toute la campagne. 1273.

Il fit alliance avec Pierre Balbe, Comte de Tende & de Ventimille. Aidé de ce ſecours, il reprit toutes les terres dont ſes ennemis s'étoient emparés, & fit même quelques conquêtes ſur eux. Mais enfin la paix ſe fit par l'entremiſe de quelques principaux Seigneurs de Mondovi. 1275. 1278.

Le Comte Balbe pour ſe venger du Marquis de Saluces de qui il avoit reçu quelque mécontentement, ſe jetta ſur Dragonera & Montmal dont il s'empara. 1280.

Le Marquis en revanche ſe ſaiſit de quelques terres dépendantes de Coni comme étant alliée du Comte; mais cette guerre fut heureuſement terminée à la fin de la campagne, & les conquêtes reſtituées de part & d'autre. 1281.

La paix fut de courte durée; car le Marquis de Saluces ayant appris la malheureuſe révolution des Vêpres Siciliennes, recommença la guerre de nouveau: il s'empara de quelques dependances de Coni. La nouvelle de la captivité du Duc d'Anjou que Roger Doria Amiral du Roi d'Arragon avoit fait priſonnier, rendit le Marquis ſourd à toutes les propoſitions de paix que lui fit l'Abbé de St. Dalmatz: il pouſſa la guerre avec vigueur; mais il n'en remporta aucun avantage, quoique Coni parût & fût réellement abandonnée du Gouverneur de Provence, qui refuſa de marcher à ſon ſecours. 1282. 1283.

An. 1284. La mort du Duc d'Anjou ſurvenue alors ſembla reculer la paix; la Communauté de Coni, fort augmentée, voulut encore ſe remettre dans l'indépendance & s'érigea de nouveau en République. Elle fit des Loix pour ſe gouverner elle-même & ne plus obéir à aucun Souverain, & reprit ſon ancienne façon de ſe conduire, rétabliſſant toutes les charges ſupprimées. Le Sénat fit des traités avec les Milanois & ceux d'Aſti. Le Marquis de Saluces n'avoit pas ceſſé de faire la guerre; il fit ſa paix ſur la nouvelle qu'Alphonſe Roi d'Arragon étoit en Provence & qu'il marchoit vers Coni pour y ſuccéder au Duc d'Anjou, & s'en faire reconnoître Souverain. L'Abbé de St. Dalmatz fut le médiateur, par l'entremiſe duquel le Marquis de Saluces obtint la paix.

1287. La République de Coni ſe prépara à défendre ſa liberté, & vit ſans s'étonner Alphonſe faire le dégât ſur ſes terres; elle ſçut ſe conſerver libre; & malgré tous ſes efforts, il fut contraint de repaſſer en Provence ſans avoir pu tirer aucun avantage de la guerre.

1288. Charles II. Duc d'Anjou ayant été couronné Roi de Naples, le Sénat de Coni lui fit ſerment de la même obéiſſance qu'il avoit jurée à Charles I. Son commerce en devint plus floriſſant, perſonne n'oſant l'interrompre par la crainte qu'inſpiroit le Duc d'Anjou qui ſoutint une guerre fort vive, & toujours avec avantage, contre Jacques Roi de Sicile. Cette inimitié ſe termina par
1295. le mariage de la fille du Roi de Naples avec le fils du Roi de Sicile.

Ces guerres avoient épuiſé le Roi Charles; ayant beſoin d'argent, il vendit
1296. au Marquis de Saluces le tiers des Etats qu'il poſſédoit en Piémont pour quatre mille marcs d'argent qui lui furent envoyés. Les peuples qui redoutoient la domination du Marquis de Saluces, firent des proteſtations contre cette ceſſion, révendiquant le droit des gens & les actes de leur Capitulation avec leurs divers maîtres; mais leurs plaintes & leurs actes n'empêcherent pas le Marquis de ſe mettre en poſſeſſion des terres cédées, parmi leſquelles étoient pluſieurs dépendances de Coni. Le Sénat politique diſſimula ſon dépit, ſans oſer le faire éclater. Il étoit alors très-commun qu'un Souverain vendît ſes ſujets & ſa Souveraineté.

1299. Le Marquis de Saluces étoit occupé à combattre avec ſes troupes ſous les ordres du Marquis Azzo d'Eſte, Capitaine-Général de la Ligue, contre les Viſconti. Ils avoient élevé de grands troubles dans l'Etat de Milan, & furent enfin contraints d'abandonner leur patrie pour un tems. A ſon retour de cette guerre il prit poſſeſſion de tous les pays cédés par le Roi Charles, & mit

des

des garniſons dans les endroits où il le jugea néceſſaire; conduiſant enſuite le gros de ſon armée devant Coni, ſous prétexte que cette place lui avoit été cédée, il envoya ſommer le Gouverneur de ſe rendre. Sur ſon refus le Marquis de Saluces en fit le ſiége. Coni ne fit pas une longue défenſe: elle ſe rendit à des conditions fort avantageuſes, reconnut le Marquis de Saluces pour ſon Souverain, & lui prêta ſerment de fidélité. An. 1299.

Le Roi de Naples étoit trop occupé des guerres qu'il avoit à ſoutenir contre Frédéric d'Arragon, qui avoit fait le Prince de Tarente ſon fils priſonnier de guerre, pour s'oppoſer aux entrepriſes du Marquis de Saluces, qui de ſon côté ne craignant rien du Roi de Naples, établit à Coni & dans tous les endroits dont il s'étoit emparé, des taxes & des impôts que les peuples ne payoient qu'en murmurant. Un tremblement de terre très violent abbatit une partie des maiſons de Coni, & rendit encore plus triſte la miſérable ſituation dans laquelle elle gémiſſoit. Elle en inſtruiſit ſon Roi qui venoit de faire la paix avec Frédéric d'Arragon. 1300. 1301.

Il envoya Raimond ſon fils ſous le titre de Comte de Provence avec un Sénéchal, pour ſe faire rendre par les armes tout ce que le Marquis de Saluces avoit uſurpé par mauvaiſe foi. 1302.

A peine le nouveau Comte de Provence fut-il débarqué à Marſeille, qu'il écrivit à la Communauté de Coni qu'il ſe préparoit à la délivrer des vexations qu'elle eſſuyoit, & qu'auſſi-tôt que les neiges ſeroient fondues, il paſſeroit les Alpes & viendroit à ſon ſecours. Il vint en effet par la vallée de Sture droit à Borgo qui le reçut comme ſon Souverain. Le Marquis de Saluces n'étant pas aſſez fort pour s'oppoſer à l'armée du Comte de Provence, abandonna toutes les terres qu'il avoit ſurpriſes, & n'oſant riſquer une garniſon dans Coni, dont les habitans auroient été ſes premiers ennemis, il retira ſes troupes de cette ville, & rentra dans ſon pays, où il s'attendoit à recevoir le Comte de Provence, qui, content de reprendre tous les Etats que ſon pere lui avoit cédés, ſe hâta de repaſſer les Alpes avant que les neiges en fermaſſent le chemin. Il revint par la vallée de Sture en Provence, où la mort le ſurprit aſſez promptement. 1305.

Le Marquis de Saluces ne le vit pas plus tôt ſorti du Piémont, qu'il fit des courſes ſur ſes terres, ravagea ſon pays, enleva tous les convois qui entroient dans Coni, & bloqua cette place, que Raimond avoit abandonnée ou, pour mieux dire, confiée à ſes propres forces. On lui demandoit envain du ſecours; on écrivit inutilement au Roi de Naples: ce qui détermina le peuple & la No- 1306.

AN. 1306. bleſſe de Coni à ſe mettre ſous l'obéiſſance de Galeaz Viſconti de Milan, à qui ils prêterent le ſerment de fidélité qu'ils ſe croyoient en droit de retirer au Roi Charles, & de refuſer au Marquis de Saluces.

Ils trouverent au commencement beaucoup de douceur ſous ce Gouvernement; mais Galeaz ayant été obligé de marcher au ſecours de ſon pere dans le Milanois, confia le ſoin de ſes peuples à des Gouverneurs qui abuſerent de leurs pouvoirs; & comme il ne répondoit point aux plaintes qui lui en furent faites, on réſolut de ſe ſouſtraire à ſon obéiſſance pour rentrer ſous celle du Roi de
1309. Naples qui étoit venu en France pour ſe réconcilier avec le Pape. Les Envoyés de Coni, qui prirent le titre d'Ambaſſadeurs, ſe diſpoſoient à partir lorſqu'on reçut la nouvelle de la mort de ce Prince. Ce fut un coup de foudre pour eux; mais ils partirent peu de tems après, auſſitôt qu'on ſçut que Robert fils de Charles avoit été inveſti par le Pape de tous les Etats de ſon pere & de ſon frere Raimond Comte de Provence. Robert reçut à Marſeille les Ambaſſadeurs de Coni avec beaucoup de plaiſir: il en eut encore plus du ſerment de fidélité qu'ils lui prêterent au nom de la République & de la Ville de Coni.

1313. Le Roi Robert ſe déclara hautement Chef des Guelfes: ce qui irrita tellement l'Empereur Henri VI. qu'il le dépouilla de ſes Etats, & envoya l'inveſtiture de ceux du Piémont au Marquis de Saluces qui crut ne pouvoir mieux reconnoître cette grace, qu'en ſe déclarant Chef des Gibelins, dont l'Empereur protégeoit le parti. Depuis que cette ſource de guerre paroiſſoit tarie dans le Piémont, on n'avoit plus entendu prononcer ces noms; mais le Marquis de Saluces rappellant à la Nobleſſe de Coni ſes anciens engagemens renouvella toutes les diviſions oubliées. Il fut introduit dans Coni par les Gibelins; il ajouta alors à ſes titres celui de Marquis de Coni, fit battre monnoie en ſon nom dans cette ville, & perſécuta cruellement les Guelfes. Les affaires changerent de face par la mort de l'Empereur Henri, qui fut empoiſonné à Bonconvento proche de Sienne. Robert reprenant courage, & retrouvant des ſujets qui n'avoient pas oſé ſe déclarer fidélement attachés à lui du vivant de l'Empereur, en raſſembla une partie qu'il envoya en Piémont pour chaſſer le Marquis de Saluces de ſes Etats. Celui-ci n'oſant l'attendre, abandonna tout
1314. ce qu'il avoit pris pour ſe mettre en ſureté dans ſa ville & fit en faveur du Roi Robert une rénonciation en forme à tous les droits qu'il avoit acquis ſur ſes biens par l'Inveſtiture de l'Empereur défunt.

Robert ne ſe contentant pas de cette ceſſion, envoya un Sénéchal en Pié-

mont pour punir le Marquis de toutes les violences qu'il avoit exercées, & pour Ан. 1314.
détruire la faction des Gibelins, en faiſant périr tous ceux qui ſeroient reconnus
pour tels. Le Sénéchal ne les épargna pas; il s'empara de quelques terres du 1315.
Marquis de Saluces qu'il ravagea, & il auroit fait de plus grands dégâts, ſi le
Roi Robert ne l'avoit rappellé avec toutes ſes troupes, pour venir renforcer
en Provence une armée qu'il deſtinoit à marcher au ſecours des Génois qui s'é-
toient mis ſous ſa protection, & dont la Capitale étoit aſſiégée par Marc Viſ-
conti, frere de Galeaz, qu'il contraignit de ſe retirer.

Il s'étoit élevé de grands troubles dans le Mondovi. Quelques Chefs des 1317.
Gibelins s'y firent un parti à l'aide duquel ils vouloient ſoumettre le pays; mais
les troupes de Coni marcherent au ſecours de ceux de Mondovi leurs alliés, &
les délivrerent de tous les révoltés, dont le Roi Robert confiſqua les biens.
Pour éterniſer la valeur des ſoldats de Coni, il voulut que cet argent ſervît à élever
une tour à Coni, ſur laquelle cette guerre ſeroit repréſentée: ce qui fut exécuté.

Ces troupes de retour dans leur ville n'y conſerverent pas longtems la paix. 1318.
Accoutumées à traiter tous les Gibelins en ennemis, elles rechercherent dans
la ville ceux qui favoriſoient ce parti, & les firent périr. Les Officiers de Juſ-
tice n'oſerent les punir, & craignirent de s'en faire des ennemis. Cette impu-
nité occaſionna beaucoup de meurtres & d'aſſaſſinats. On en vint au point de
faire des réjouiſſances publiques pour tous les avantages que le Roi Robert,
Chef des Guelfes, remportoit ſur Frédéric Roi de Sicile, qui ne ceſſoit de lui
faire la guerre pour s'emparer du Royaume de Naples dont l'Empereur l'avoit
déclaré déchu.

Quelques Sénateurs repréſenterent les dangereuſes ſuites de ces diviſions, 1319.
& s'employerent inutilement pour concilier les eſprits. Ils s'adreſſerent même
au Roi Robert qui ne leur donna que des promeſſes ſans effet.

Ce Prince n'avoit qu'un fils, Charles Duc de Calabre, Prince de grande eſ- 1328.
pérance, qui mourut ſans enfans mâles, dans le tems qu'on ſe flattoit qu'il al-
loit venir prendre poſſeſſion du Comté de Provence & des Etats de ſon pere en
Piémont. Il ne laiſſa qu'une fille (la Princeſſe Jeanne) qui épouſa André de
Hongrie, que le Roi ſon pere conduiſit à Naples, pour aſſiſter à ſes nôces.

Quelques Génois s'étant ſoulevés contre leur République, les milices de 1335.
Coni & de Mondovi marcherent à ſon ſecours. Elles trouverent les troubles
appaiſés, & rentrerent chez elles ſans combattre.

Les troupes de Savigliano ayant voulu ſurprendre le château de Montmale, 1339.

An. 1339. regardé comme dépendance de Coni, la milice de cette ville fort aguerrie & qui s'étoit fait une réputation dans la guerre, laiſſa ceux de Savigliano s'engager dans les longueurs d'un ſiége, & tombant deſſus à l'improviſte, elle tailla en pièces les aſſiégeans, dont le Chef (Beggiamo) fut pris avec toutes leurs proviſions & leurs munitions. Cette action de valeur rendit ceux de Coni reſpectables à leurs voiſins.

1340. Le bruit de ces exploits vint juſqu'à Robert qui paroiſſoit avoir oublié dans Naples qu'il avoit d'autres ſujets en Piémont. Cette action lui fit naître l'envie de leur commander. Il envoya Nicolas Elule ſon Sénéchal pour ſe mettre en poſſeſſion en ſon nom de toutes les terres qui lui appartenoient dans ce pays. Le Sénéchal amena quelques ſoldats qu'il renforça de tous ceux qu'il trouva fideles au Roi ſon maître. Non content de ce ſecours, il contraignit pluſieurs particuliers qui s'étoient déclarés pour les Gibelins, de le ſuivre. Ils céderent d'abord; mais à la premiere occaſion ils ſe révolterent, & ſoutenus du Marquis de Saluces qui ſe déclara leur protecteur, ils tournerent leurs armes contre le Sénéchal qui s'empara de quelques terres du Marquis, & ne tarda pas à le faire repentir du parti qu'il avoit pris. Le Marquis craignant d'entrer dans une guerre ouverte contre le Roi de Naples, demanda la paix; mais l'Abbé de St. Dalmatz qu'il avoit prié d'être ſon médiateur auprès du Sénéchal, ne put lui faire accorder aucun accommodement, qu'il ne cédât le château de Dornero qui ſervoit de retraite aux Gibelins. Le Marquis ſacrifia cette place pour avoir la paix; le Sénéchal repaſſa les monts, & vint s'embarquer à Marſeille, pour
1343. rendre compte de ſon expédition au Roi de Naples ſon maître. Il le trouva ſi malade, qu'il ne put l'inſtruire de ce qu'il avoit fait, & il le vit mourir, peu de jours après ſon arrivée, regretté de tous ſes peuples, que ſon mérite & ſes vertus lui avoient attachés. La Princeſſe Jeanne ſa petite fille étoit inſtituée par ſon teſtament ſon unique héritiere. Elle ſe mit en poſſeſſion du Royaume de Naples, & envoya un Sénéchal en Piémont pour s'y faire reconnoître Souve-
1345. raine. Le Sénéchal apprit à ſon arrivée que les Gibelins fomentoient une révolte; il l'étouffa dans ſa naiſſance, & ſe comporta avec tant de juſtice & d'équité, que les peuples ſe trouverent heureux d'obéir à une Reine, qui remplit exactement tous les engagemens qu'elle prit avec eux en recevant leur ſerment de fidélité. La réputation de cette Princeſſe ſouffrit pourtant beaucoup à la mort d'André Roi de Hongrie ſon mari. Ce Prince étant mort de poiſon à Naples, elle avoit épouſé ſur le champ le jeune Prince de Tarente, fils de Philippe, frere du Roi Robert ſon ayeul.

Louis Roi de Hongrie accuſa la Reine d'avoir empoiſonné ſon frere André, & pour s'en venger il vint avec toutes ſes forces en Italie. Les nouveaux Epoux ſe ſauverent à Avignon, & abandonnerent leurs Etats à la diſcrétion des Hongrois qui firent tout le dégât qu'ils purent. Le Roi fit trancher la tête à Charles Duc de Duras qu'on accuſoit d'être complice du crime qu'on imputoit à la Reine. Cependant elle avoit toujours un Sénéchal à Coni; mais la peſte qui s'y répandit, le força d'en ſortir avec toutes les troupes pour les mettre à l'abri de la contagion, & l'empêcher de s'étendre dans la Province. Le Sénéchal ſe retira dans les vallées, où il mit ſes troupes en quartiers. Le Marquis de Saluces prit ce tems pour ſe jetter ſur le château de Polenzo dont la garniſon capitula & ſortit après un ſiége fort court. Le Sénéchal accourut avec ce qu'il put raſſembler de Provençaux & de Piémontois pour le reprendre; mais il fut tué dans une bataille que lui livra le Marquis de Saluces, & ſes troupes défaites ſe diſperſerent dans le pays. An. 1346.

Cet échec ébranla la fidélité des peuples de Coni. Ils avoient l'exemple de Cheras qui s'étoit ſouſtraite à l'obéiſſance de la Reine Jeanne, & qui vivoit heureuſe ſous le gouvernement d'Amédée VI. Comte de Savoie. La crainte d'être la proie du vainqueur, l'eſpérance d'un ſort plus heureux & l'exemple de leurs voiſins déterminerent la désobéiſſance de ces peuples qui n'enviſageoient que des malheurs dans un attachement trop fidele, & qui ſe crurent permis de préférer leur utilité à leur devoir. Ils firent donc offrir au Duc de Savoie tous les droits dont ils vouloient fruſtrer la Reine Jeanne; mais, pour couvrir d'un voile trompeur leur trahiſon, il fut convenu qu'Amédée ſe préſenteroit devant Coni avec une armée & paroîtroit s'en rendre maître par la force, afin de joindre les droits de conquête à ceux qu'ils devoient lui donner pour toujours ſur leur liberté. 1347.

Le Comte de Savoie, flatté de l'eſpérance de s'aggrandir, n'eut garde de rejetter ces offres avantageuſes. Il accorda toutes les conditions, conſerva les uſages & les priviléges non-ſeulement de Coni, mais de toutes ſes dépendances; il les augmenta même: ce qui le fit recevoir avec des applaudiſſemens que la nouveauté & les bienfaits font prodiguer au peuple. Le Comte à la tête de quelques troupes ſe préſenta devant Coni qui lui ouvrit ſes portes avec des apparences de contrainte qui tromperent peu de perſonnes. Non-ſeulement Amédée ſe fit reconnoître à Coni pour Souverain; mais il reçut encore les hommages de Savigliano, de Mondovi & de Chiari. Satisfait de conquêtes auſſi faciles,

An. 1347. il rentra dans ſes Etats, & ne laiſſa que peu de monde pour garder tout le pays qu'il venoit de ſe ſoumettre.

Cet aggrandiſſement de la Maiſon de Savoie réveilla tous les deſirs & toutes les prétentions du Marquis de Saluces ſur le territoire de Coni. Il n'avoit que la voie des armes pour s'y oppoſer. Mais trop foible pour ſoutenir une guerre contre le Comte de Savoie, dont la puiſſance étoit conſidérablement augmentée par tant de nouveaux ſujets, il aima mieux, pour ôter Coni des mains du Comte, y renoncer, & l'offrir à Luchino Viſconti, Seigneur très-puiſſant dans l'Etat de Milan. Le traité fut bientôt conclu; & les Milanois conduits par Luchino en Piémont, parurent d'abord du côté d'Albe, s'emparerent de Vaudiere & de Caraglio qu'ils céderent au Marquis; mais en même tems ils firent reconnoître leur Chef pour Souverain dans tout le territoire de Coni dont ils s'emparerent. Il ne reſtoit plus que Centale qui arrêtât leurs efforts, & la ville de Coni dont ils n'oſerent entreprendre le ſiége. La ſaiſon étoit trop avancée, & les pluyes & les débordemens auroient rendu inutiles toutes leurs tentatives. On différa pendant tout l'hyver de l'attaquer, & dès le commencement de Mars on
1348. en fit le ſiége. Centale avoit des vivres & des munitions pour deux mois. Confiée à la garde de ſes habitans, elle étoit plus dépourvue de Chefs pour les bien conduire que de défenſeurs pour s'oppoſer à ſes ennemis. Cependant ils ſe défendirent avec courage auſſi longtems que durerent leurs proviſions; mais perdant l'eſpérance d'être ſecourus, ils capitulerent à la fin d'Avril, & ſe rendirent à des conditions honorables & avantageuſes. La plus dure fut de reconnoître le vainqueur pour légitime Seigneur & de lui jurer une obéiſſance qu'ils ne connoiſſoient pas. Cependant ce fut-là la plus eſſentielle & la premiere exécutée.

Le Comte de Savoie plus occupé du ſoin d'immortaliſer ſon nom par de brillantes actions que de conſerver ſes Etats, vit avec aſſez de tranquillité ce démembrement. Luchino ſçut profiter de l'occaſion; il perſuada au Comte de Savoie que tout ce pays lui étoit plus à charge qu'utile, & l'expoſeroit à de fréquentes guerres dont ſes Etats ne ſeroient point exempts, & où tous ſes ſujets ſe trouveroient enveloppés. Le Comte qui ſe diſpoſoit à partir avec mille Chevaliers pour la France, où il alloit chercher des occaſions de ſe ſignaler contre les Anglois, fit une ceſſion à Luchino de tous ſes droits ſur le territoire de Coni, conſentant par un Traité particulier qu'il reçût le ſerment de fidélité dont il dégageoit ce peuple, & prit le chemin de la France.

1349. Luchino revint à Coni, d'où il ſe rendit dans les Vallées de Gezzo & de

Sture pour s'oppoſer aux troupes de la Reine Jeanne qui venoient de Proven- An. 1349.
ce pour faire rentrer cette Princeſſe dans ſes droits. Il ne put les empêcher de pénétrer dans la plaine pendant le mois de Septembre. Elles s'emparerent de toutes les dépendances de Coni, où elles laiſſerent de fortes garniſons, & le reſte repaſſa les Alpes avant que les neiges les couvriſſent. Mais Coni demeura toujours à Luchino Viſconti qui mourut ſans enfans & en laiſſa la poſſeſſion à ſon frere Archevêque de Milan. On auroit refuſé volontiers de le reconnoître; mais il avoit des troupes dans la ville. Plus on craignoit ſon humeur ambitieuſe & ſon deſpotiſme, moins on oſoit lui réſiſter. Il reçut l'hommage de Coni par des Députés qui vinrent le trouver à Milan. Il ne leur répondit qu'en leur impoſant de nouvelles taxes. La dureté de ſon gouvernement faiſoit murmurer, & ſon ambition faiſoit craindre que Coni ne devînt le théâtre d'une ſanglante guerre. Ce Prélat voulant enlever quelques terres au Comte de Savoie, eut recours à la ruſe pour réuſſir ſans s'expoſer.

Il congédia une partie des troupes qu'il avoit à ſa ſolde; mais en même tems 1351.
deux hommes affidés les enrôloient ſecrettement & les envoyoient dans les différens endroits pour s'en emparer quand ils auroient aſſez de monde pour agir ouvertement. David Grandi & Robert Pinto ſes deux Confidens conduiſoient tout ce projet, de Staffarde où ils raſſembloient les ſoldats congédiés. Un Eſpion caché du Comte de Savoie découvrit ce manége, & pour en être mieux inſtruit, il feignit lui-même d'être du nombre des réformés; mais au lieu d'aller dans l'endroit qu'on lui avoit indiqué, il ſe preſſa de rendre compte de ſa découverte au Comte de Savoie qui ne perdant point de tems marcha droit à Staffarde avec les troupes qu'il put raſſembler à la hâte. Il prit les deux chefs & leurs complices, fit pendre Robert Pinto à Suze, qui étoit un des lieux dont l'Archevêque vouloit ſe ſaiſir, & David Grandi à Rivoli. Tous les ſoldats enrôlés furent de même pendus aux arbres de l'avenue qui va de Rivoli à Montcalier. Cette trahiſon dégoûta ceux de Coni de plus en plus de leur Souverain; s'ils avoient eu un Chef dans leur ſédition, ils ſe ſeroient révoltés, tant les eſprits étoient portés à ſe délivrer de ſes tyrannies. L'eſpérance de rentrer ſous l'obéiſſance de la Reine Jeanne qui venoit d'acheter la paix avec le Roi de Hongrie, en cédant Avignon au Pape pour prix de ſa médiation, flatta ces peuples d'une domination plus douce. Cette Princeſſe fit aſſurer qu'elle ne tarderoit pas à les délivrer de l'oppreſſion où ils étoient; mais peu s'en fallut que la ville ne devînt déſerte, & que tous les habitans de Coni n'abandonnaſſent leurs maiſons.

An. 1351. Pluſieurs s'étoient déjà ſauvés ſur les ſiniſtres interprétations que les Aſtrologues donnoient à une Comete qui paroiſſoit ſur la ville. Le Sénat employa toute la force de ſon pouvoir pour retenir le peuple & pour punir les Aſtrologues qui cauſoient une ſédition d'autant plus dangereuſe, qu'il étoit difficile de guérir les eſprits d'une terreur que la ſuperſtition grave toujours profondément dans les
1355. cœurs. La mort de l'Archevêque de Milan arrivée quelque temps après, fut regardée comme l'événement prédit, & c'étoit le plus heureux que la ville de Coni pût eſpérer, quoique cette mort la laiſſât dans de grandes inquiétudes ſur ſon ſort. Il ſe forma pluſieurs partis; les uns vouloient ſe ſoumettre à la Reine Jeanne; mais ceux qui favoriſoient le Comte de Savoie, ne manquerent pas de repréſenter le peu de ſecours qu'on pouvoit retirer de cette Princeſſe, engagée dans de nouvelles guerres pour avoir refuſé de payer le tribut promis au St. Pere. Ils faiſoient valoir l'avantage d'obéir à un Prince auſſi voiſin & auſſi puiſ-
1357. ſant que le Comte de Savoie. Un reſte de Gibelins fit ouvrir les portes au Marquis de Saluces; & après bien des difficultés & des oppoſitions, les voix ſe réunirent en ſa faveur. La ville en ſe donnant à lui, demanda toutes les conditions les plus avantageuſes pour ſon commerce, ſes franchiſes & ſes priviléges. Le Marquis n'avoit garde de laiſſer échaper une auſſi belle occaſion de poſſéder une ville qu'il avoit toujours autant crainte que deſirée. Dans l'impatience d'y entrer, il accorda plus qu'on ne lui demandoit, & promit de ne point changer les offices ni les Officiers, & de conſerver tous les uſages de la ville. Il y fut reçu à ces conditions; mais à peine y fut-il entré qu'il exerça toute la tyrannie qu'on avoit crainte; & ne tenant aucune des conditions du Traité, il diſpoſa de toutes les charges en faveur de gens attachés à lui, & ne s'occupa que du ſoin de tirer de groſſes ſommes du pays par toutes les exactions qu'il put imaginer.

La Reine Jeanne ayant fait paſſer dans le Piémont le Sénéchal Gaſpard avec le Prince d'Orange, Général fort expérimenté, ne tarda pas à rentrer en poſſeſſion de tout ce qui lui avoit appartenu. Aſti, Chéraſque, Alba & Mondovi ſe rendirent aux premieres approches de ces Généraux qui vinrent mettre le ſiége devant Coni. Il s'y fit un puiſſant parti en leur faveur, & le Gouverneur qui y commandoit pour le Marquis de Saluces fut obligé de capituler dès les premiers jours du ſiége. Le peuple marqua beaucoup de joie de rentrer ſous la domination d'une Princeſſe qui n'avoit occaſionné leur infidélité que par ſes malheurs, & qui ne les avoit jamais tourmentés comme les différens maîtres auxquels ils s'étoient donnés. Elle avoit au contraire exactement tenu tou-

tes

tes les conditions auxquelles elle s'étoit engagée. An. 1357.

Coni ſentoit pourtant toute la difficulté d'être ſecourue, & combien l'éloignement du Souverain ſeroit nuiſible à la Communauté, lorſqu'elle ſeroit attaquée, de quelque côté que ce fût. Elle ne tarda pas à en faire la triſte expérience; tout le territoire de Coni fut expoſé au pillage & au ravage que faiſoient ſur leurs terres une bande de ſoldats que les Anglois avoient congédiés après la victoire de Poitiers qui les rendit maîtres du Roi Jean & d'une partie de la France. Le Marquis de Montferrat avoit pris ces réformés à ſon ſervice; mais n'ayant pas d'argent pour les payer, & n'étant pas aſſez puiſſant pour les contenir, ils ſe répandirent dans tout le pays, qu'ils pillerent, ne reſpectant pas plus les Egliſes que les maiſons. Le mal étoit preſſant: on demanda du ſecours à la Reine Jeanne, mais ce fut inutilement; cette Princeſſe ne fit aucune attention à ces demandes. Elle étoit alors occupée à chercher les moyens de monter ſur le trône de Sicile dont le Pape lui venoit d'accorder l'Inveſtiture. Elle ne fit aucune réponſe aux Députés de Coni, qui de retour chez eux rapporterent un eſprit de murmure & de ſédition qui ſe répandit bientôt dans tout le peuple.

L'Abbé de St. Dalmatz qui n'ignoroit pas les droits dont avoient joui quel- 1358.
ques-uns de ſes prédéceſſeurs, non plus que l'hiſtoire de la fondation de la ville, crut avoir trouvé le moment de ſe faire rendre juſtice. Malgré la douceur & la charité attachées à ſon état & à ſon caractere, il s'appliqua de plus en plus à aigrir les eſprits & à les porter à ſecouer le joug d'une Reine qui prenoit ſi peu de ſoin de leur conſervation: en même tems il fit courir le bruit que tous les voleurs qui les pilloient avec ſi peu de ménagement, étoient incités & ſoutenus par le Marquis de Saluces, qu'il craignoit que le peuple ne rappellât pour lui jurer une fidélité qui détruiroit toutes ſes prétentions. Les plaintes qu'on fit de tous côtés au Marquis de Montferrat & le pillage de ſes terres qui n'étoient point épargnées, le déterminerent à en vendre une partie au Marquis d'Eſte, & de cet argent il paya ſes nouveaux ſoldats qu'il congédia ſur le champ.

L'Abbé de St. Dalmatz parvint aiſément à inſpirer aux peuples du dégoût pour le gouvernement de la Reine Jeanne & du Marquis de Saluces; mais il ne put jamais réuſſir ni à ſe faire déſirer ni à ſe faire reconnoître pour Souverain. Voyant que toutes ſes ruſes ne le pouvoient conduire à ſes fins, il eut recours au Pape à qui il fit repréſenter ſes droits, lui demandant l'Inveſtiture d'une Ville qui devoit lui appartenir. Quoiqu'il ne fût point d'abord écouté, il ne ſe rebuta pas, & attendit la mort du Souverain Pontife pour inſiſter auprès de ſon

An. 1358. Successeur, qui lui accorda avec plus d'indulgence un Bref qui ordonnoit aux peuples de lui obéir comme à leur Souverain, & à la Ville de Coni de le recevoir comme leur maître, sous les peines que tout le courroux céleste peut faire tomber sur les enfans de rebellion & endurcis dans leur obstination.

1363. La Communauté de Coni respectant les ordres de l'Eglise & craignant son Chef, se crut contrainte d'obéir à ses ordres absolus. Elle reçut l'Abbé de St. Dalmatz avec une apparence de joie qui faisoit connoître toute l'impression qu'un Bref pouvoit faire sur leurs esprits. Quelques particuliers voulurent montrer leur zêle par des illuminations, mais si maladroitement qu'ils mirent le feu à quelques maisons, lequel se communiquant en peu de tems, consuma tout un quar-
1364. tier de la Ville qu'on rebâtit ensuite plus magnifiquement. La Noblesse de Coni revenue de la sainte frayeur qui l'avoit fait obéir aveuglément au Pape, ne craignit point de s'exposer aux foudres du St. Pere par une désobéissance formelle. Elle réduisit son Souverain à gouverner paisiblement ses moines. Elle
1366. invita Galeaz Visconti, Seigneur fort puissant de la Lombardie, à devenir leur maître. On lui envoya des Ambassadeurs au nom de la Ville & de la Communauté de Coni, chargés de pleins-pouvoirs de la Noblesse & du Sénat. Visconti les reçut avec joie, & acceptant toutes les conditions qu'on lui proposoit, il signa le Traité, en vertu duquel il envoya Gilliers Branchi Général de ses troupes prendre possession de son nouvel Etat. Ce Général bien reçu d'abord, fut détesté pendant le séjour qu'il y fit; car sans égard à tous les articles du Traité, il dépossédа plusieurs Officiers de leurs charges, & exila tous les Guelfes comme autant d'ennemis de son maître. A peine les connoissoit-on; il y avoit si longtems qu'ils n'avoient agi contre les Gibelins, que l'on croyoit ces divisions éteintes; mais l'exil de ceux qui déplurent au Ministre, fit craindre la guerre civile qui se reproduisoit de tems à autre sous ces noms.

Les Ambassadeurs de Coni, avant de se soumettre à Galeaz Visconti, avoient demandé conseil au Comte de Savoie. Il avoit fort approuvé leur choix, & se préparoit alors à partir pour la Terre-Sainte dont il prit le chemin peu de tems après. Galeaz Visconti n'attendit pas qu'il y fût arrivé pour lui déclarer la guerre & la porter dans ses Etats. Le Comte de Savoie reçut cette nouvelle à Lyon, & surpris de l'ingratitude de son ennemi, il revint en diligence défendre son pays, marcha contre Visconti, lui livra bataille proche de Fossan, & l'ayant défait le contraignit de se retirer en Lombardie.

1368. On comptoit de voir le vainqueur sous les murs de Coni; on n'auroit pas at-

tendu qu'il y eût fait brêche pour l'y recevoir, l'envie d'être délivré de la domi- An. 1368.
nation de Viſconti ſuffiſoit pour lui faire ouvrir les portes; cet eſpoir ne dura pas longtems & fut détruit par la paix que le Comte de Savoie fit avec ſon ennemi. On fut encore flatté d'une eſpérance qui paroiſſoit plus certaine, mais qui s'évanouït comme celle-ci. Galeaz Viſconti mariant ſa fille à Leonette, Duc de Clarence, ſecond fils du Roi d'Angleterre, lui donna en dot les Villes de Coni, Mondovi, Caraglio, Buſca avec tout leur territoire & dépendances, outre 200000 florins d'or. Ce jeune Prince s'avançoit ſuivi d'une partie de la Nobleſſe de Lombardie pour prendre poſſeſſion de ces Villes, quand il fut attaqué d'une fièvre maligne dont il mourut en peu de jours à Alba.

Odoart, Général du Duc défunt, fit marcher ſes troupes du côté de Coni 1369.
pour s'en emparer; mais Galeaz Viſconti l'obligea par ſes menaces d'abandonner ce projet & de ſe retirer: ce qu'il fit malgré les conſeils du Marquis de Montferrat qui l'incitoit à prendre Coni.

Les violences de Galeaz Viſconti donnerent à la Reine Jeanne quelque eſ- 1370.
pérance de rentrer dans ſes droits & dans ſes terres en Piémont. Ne comptant pas qu'il fût aiſé d'en venir à bout ſans coup férir, elle fit avec le Pape & Amédée, dit le Verd, Comte de Savoie, une Ligue dont les principaux articles furent, que le Comte de Savoie ſeroit Général de l'armée de la Ligue, que toutes les terres qui avoient appartenu à la Reine Jeanne lui ſeroient rendues, de même qu'au St. Pere toutes celles qui avoient été aliénées du Domaine Papal, & que toutes les autres conquêtes que feroit le Comte, ſeroient en ſon nom & pour lui. 1373.

Le Général de la Ligue ne tarda pas à paroître à la tête de ſes troupes du côté de Savigliano. Il reçut la nouvelle que les troupes du Pape commandées par le Comte de Belfort, frere du St. Pere, deſcendoient en Piémont par les Vallées de Gezzo & de Vermignano, que douze Galeres chargées des Bataillons Napolitains aux ordres d'Othon de Brunswick & du Sénéchal Spinelli, Généraux d'une grande réputation, étoient entrées à Savone, & que 3000 Arbalêtriers conduits par les Marquis George & Charles de Céva, ſon frere, devoient les joindre. Le Comte Amédée envoya, par les mêmes couriers qui lui avoient apporté ces nouvelles, ordre au Comte de Belfort de l'attendre dans la plaine de Borgo, & au Sénéchal Spinelli d'attaquer Mondovi & la Forteresſe de Villeneuve, pendant qu'avec ſes troupes & celles du Pape qu'il prendroit à Borgo, il viendroit faire le ſiége de Coni, où Galeaz Viſconti avoit une forte garniſon, pourvue de toutes les munitions de guerre & de bouche néceſſaires pour

An. 1373. ſoutenir un long ſiége. Le château ſur-tout étoit en état de bonne défenſe, & Galeaz Viſconti ſe flattoit de tomber avec des troupes fraîches ſur celles de la Ligue, quand elles ſeroient haraſſées par les longueurs & les fatigues du ſiége.

Les troupes de Savoye ayant joint celles du Pape proche Borgo, Amédée commença le ſiége de Coni; mais la garniſon ſe défendit ſi valeureuſement, que le Comte ſe repentit de ſon entrepriſe, & réſolut d'abandonner ce ſiége juſqu'à ce que celui de Mondovi & de Villeneuve fuſſent finis, pour le recommencer enſuite avec toute ſon armée réunie. Les ordres furent donnés en conſéquence, & l'avant-garde prenoit le chemin de Caraglio, lorſqu'on entendit de grands cris de joie & des ſons d'inſtrumens qui marquoient la réjouiſſance du peuple. Cette eſpece de triomphe piqua vivement le Comte de Savoie, qui ne pouvant modérer ſon reſſentiment, fit faire volteface à ſes troupes, & les conduiſit à l'aſſaut. L'attaque fut ſi vigoureuſe que la Ville fut emportée après une vive réſiſtance de la garniſon qui fut taillée en pièces, ſans qu'on permît aux ſoldats de faire le moindre déſordre dans la ville. Le lendemain 23. Octobre le château ſe rendit à des conditions honorables. Le Comte de Savoie y laiſſa ſes troupes juſqu'à ce qu'il remit la ville & le château à l'Ambaſſadeur de la Reine Jeanne. La douceur avec laquelle il traita le peuple, fit qu'on regretta de ne pas être ſous ſon obéiſſance, & qu'on lui offrit de lui prêter en ſon nom le ſerment de fidélité qu'il ne reçut qu'en celui de la Reine Jeanne. Amédée ſe piqua de plus de religion & de juſtice & rendit à la Reine de Naples tout ce qui lui avoit été enlevé. Il revint après en Savoie pour y paſſer l'hyver.

1374. Galeaz Viſconti pour ſe dédommager de ces pertes, ſe jetta ſur quelques terres de l'Egliſe dont il s'empara fort aiſément, ne trouvant qu'une très-légere réſiſtance. Le Pere des Chrétiens convoqua ſes enfans les plus éloignés, & fit venir 6000 Bretons & Armagnacs qui accoururent de France à ſon ſecours. Parmi ces gens il y avoit deux ſcélérats, nommés Joannin & Martin, qui ſe ſéparant de leurs corps, formerent une nombreuſe compagnie, avec laquelle ils alloient piller indifféremment tous les endroits où ils eſpéroient faire du butin, ſans conſidérer s'ils étoient amis ou ennemis. Ils avoient choiſi pour leur retraite la Chapelle de St. Maurice (proche Vignolo) où ils s'étoient retranchés, & ils y mettoient à couvert tout leur butin. Cette compagnie augmentoit tous les jours, & plus leur nombre étoit conſidérable, plus ils ravageoient le pays, marchant avec ordre & diſcipline, ne laiſſant écarter perſonne & couvrant par quelques gardes les villages qu'ils pilloient. Le Sénat de Coni recevoit conti-

nuellement des plaintes contre ces Brigands & n'étoit pas à portée de ſe ſervir de la rigueur des loix contre ceux qui reſpectoient ſi peu celles des Généraux d'armée. Il convoqua les Compagnies de la Ville qui reçurent ordre de marcher droit à ces Voleurs & de les attaquer. Les deux Chefs s'avancerent à la tête de leurs gens pour ſoutenir le choc. La mêlée fut longue & ſanglante; mais enfin la victoire pencha du côté de la juſtice; les Bandits furent mis en déſordre & gagnerent en fuyant la Chapelle qui leur ſervoit de retraite, laiſſant beaucoup de leurs morts ſur le champ de bataille, & quelques bleſſés qui finirent leur vie dans les ſupplices qu'ils avoient mérités. La milice de Coni ne ſe contenta pas de cette victoire: elle marcha le lendemain droit à St. Maurice pour forcer les fuyards dans leurs retranchemens. Ils n'oſerent l'attendre, & profitant d'un brouillard fort épais, ils déroberent leurs marches à ceux qui venoient les attaquer & ſe retirerent dans le Marquiſat de Saluces. On retrouva dans leur Camp preſque tout ce qu'ils avoient volé; & chacun reprit ce qu'il avoit perdu. La milice victorieuſe rentra dans la ville. On ne s'y occupa plus qu'à rendre ſon commerce floriſſant. Elle ne craignit aucun malheur tant qu'elle vit les troupes raſſemblées; mais elle eut lieu d'appréhender que la mort du Pape ne changeât la face des affaires, & ſa bonne fortune en une mauvaiſe. AN. 1374.

URBAIN VI. fut nommé ſucceſſeur du Pape; mais quatorze Cardinaux ayant rejetté cette élection, choiſirent un autre Pape qui prit le nom de Clément VII. Les deux Saints Peres chercherent de tout côté de l'appui pour ſe ſoutenir dans leur dignité. La Reine Jeanne, ſans ſe déclarer ouvertement, fournit quelques galeres à Clément VII.: ce qui ayant été ſçu d'Urbain, il excommunia cette Princeſſe, la déclarant déchue de ſes Royaumes & autres Etats; & en même tems il invita le Roi de Hongrie à venir ſe mettre en poſſeſſion du Royaume de Naples. Ce Prince reçut avec ſoumiſſion l'offre du St. Pere, & conduiſant ſes Hongrois avec lui, il ſe préſenta devant Naples. 1378.

LA Reine Jeanne trop foible pour lui réſiſter, n'ayant point d'enfans de quatre maris (2) qu'elle avoit eus, & mécontente de Charles de Duras, quelle avoit adopté en lui faiſant épouſer ſa nièce, appella la France à ſon ſecours; & pour l'intéreſſer dans ſa cauſe & la lui rendre commune, elle adopta pour ſon fils Louis Duc d'Anjou, ſecond fils de Charles le Sage Roi de France, *lui* fit une donation de tous ſes Etats à condition que du vivant de la Reine *le* Duc 1380.

(2) Le premier étoit André Roi de Hongrie; le ſecond, le Prince de Tarente; le troiſieme, Jacques d'Arragon, Infant de Majorque; & le quatrieme, Othon de Brunſwick.

An. 1380. d'Anjou ne porteroit aucun titre, & n'auroit aucune autorité dans ſes Etats. Le Pape Urbain outré de cette adoption envoya l'Inveſtiture des Royaumes de Naples & de Sicile à Charles de Duras, ſurnommé Charles *de la Paix*, Général du Roi de Hongrie, l'ennemi le plus mortel de cette Reine & le plus en état de répondre aux vues du Pape. Les terres du Piémont furent données de même au premier qui s'en empareroit.

1381. Ceux de Coni ſe voyant à la veille d'une guerre dont ils auroient été la victime, envoyerent des Députés au Duc d'Anjou en Provence pour lui demander ſes conſeils & du ſecours. Ce Prince leur refuſa ſon aſſiſtance; mais il leur perſuada de ſe mettre ſous la puiſſance d'Amédée le Verd, Comte de Savoie; ſon ami & parent de la Reine Jeanne. On aſſembla la Communauté pour délibérer ſur ce conſeil. De l'accord de 52 familles aſſemblées on conſentit d'obéir au Comte de Savoie à qui l'on envoya des Ambaſſadeurs chargés de conclure avec lui. Le Comte accepta leurs offres à toutes les conditions qu'ils exigerent, & jura de les garder exactement.

1382. La Reine Jeanne faite priſonniere par Charles de Duras & morte ou exécutée dans ſa priſon délivra les eſprits de l'inquiétude que cette Princeſſe ne rentrât quelque jour dans la ſouveraineté des Etats qu'elle avoit ſi ſouvent perdus & recouvrés pendant le cours de ſa vie.

1383. Le Comte de Savoie étoit allé dans le Royaume de Naples ſecourir le Duc d'Anjou. Il mourut à St. Etienne, petite ville de l'Abruzze, laiſſant ſa ſucceſſion à ſon fils Amédée, dit le Rouge, parce qu'il avoit les cheveux roux. Celui-ci quitta la Flandre, où il combattoit vaillamment en faveur du Roi Charles VI. contre les rebelles de Gand, pour venir prendre poſſeſſion des Etats de ſon pere. Il ſe fit prêter ſerment de fidélité par la Ville de Coni qu'il regarda comme une Ville eſſentielle. Il gagna les cœurs du peuple par les priviléges qu'il accorda ou confirma, & s'aſſura de la Ville par les fortifications qu'il fit faire du côté de Caraglio & de l'Olmo.

1385. Le Marquis de Céva s'étant emparé de Borgo, voulut ſoutenir quelques prétentions que l'Abbé de St. Dalmatz remit au jour, mais que le Comte de Savoie n'écouta pas. Il venoit de s'aggrandir par le Comté d'Anneci qui s'étoit donné volontairement à lui, de même que celui de Barcelonette: ce qui le rendoit
1390. très-puiſſant, & néanmoins n'empêcha pas Frédéric Marquis de Saluces de lui refuſer quelques droits de vaſſelage. Le Comte l'y contraignit bientôt par la force des ſes armes, enlevant pluſieurs de ſes terres qu'il ne rendit qu'aux

conditions que le Marquis lui feroit l'hommage qu'il lui devoit, ce qui termina cette petite guerre. AN. 1390.

LA Communauté de Coni profita de la paix pour augmenter ſes richeſſes & ſon commerce. La Ville ſe trouvant trop petite pour le grand nombre d'habitans que ſa ſituation & ſon trafic attiroient des Comtés de Nice & de Barcelonette, aggrandit de nouveau ſon enceinte. 1394.

LE Comte de Savoie étant paſſé en France ſur les ſollicitations du Roi qui l'appelloit à ſon Conſeil, le Marquis de Montferrat prit ce tems pour attaquer ſes Etats. Il ſe rendit maître d'Ivrée & de Cormie. Coni n'étoit pas en état de ſe défendre; n'ayant ni garniſon ni munitions, elle fut obligée de ſe ſoumettre. Cette nouvelle ne fut pas plus tôt portée en France, que le Comte de Savoie la quitta pour reprendre ſon pays. Il raſſembla ſes troupes en Savoie, & marcha contre le Marquis de Montferrat. Il augmenta ſon armée de quelques Piémontois qu'il trouva à Pignerol, dans l'intention de livrer bataille au Marquis de Montferrat, qui retira ſes garniſons de toutes les villes qu'il avoit ſurpriſes, & rentra dans ſes terres, d'où il fit ſon accommodement. Le Comte de Savoie, en faiſant ce Traité, obtint qu'on réuniroit à la Communauté de Coni toutes les terres qu'il reprenoit tant ſur lui que ſur le Marquis de Saluces, comme dépendances de Coni. Le Marquis de Montferrat avoit uſurpé ſur les Viſconti pendant qu'ils avoient été les maîtres de Coni, Pévéragno, Bruſa-Porcello, Bovés, Bignette, Margaritta & Borozzo qu'il rendit au Comte Amédée. Le Marquis de Saluces céda de même Centale, Caraglio, Valgrana, Monteroſſo, Montemale, Pradileve & Caſtelmagno. Toutes ces places furent annexées à Coni à titre de dépendances. 1395. 1396.

APRE'S s'être ainſi fait juſtice, Amédée repaſſa dans la Savoie; il y mourut d'une chute de cheval, dans une chaſſe de ſanglier. 1397.

AME'DE'E VIII. ſon fils (ou, comme d'autres prétendent, IX. du nom) lui ſuccéda. Son premier acte de ſouveraineté fut la confirmation de toutes les franchiſes & priviléges de Coni. Cette ville ouvrit la porte à la diſcorde en recevant dans ſes murs la compagnie des Blancs. C'étoit une foule de Pélerins vêtus de toile blanche, conduits par un ſcélérat de Prêtre qui, ſous prétexte d'aller gagner des indulgences à Rome, commettoit avec ſa troupe tous les déſordres imaginables. Il apprit à ceux de Coni l'uſage du poiſon qu'ils n'avoient jamais employé, & celui des aſſaſſinats dans lequel ils excellerent en peu de tems. Les Vénitiens refuſerent le paſſage à cet hypocrite qui traînoit plus 1398. 1400.

An. 1400. de 2000 perſonnes de tout ſexe & de tout âge à ſa ſuite. Le Pape inſtruit de ſes déſordres le fit arrêter à Viterbe, où il fut convaincu de pluſieurs crimes odieux & brûlé tout vif. Sa compagnie ſe diſperſa; mais les crimes ſe perpétuerent.

1410. La mauvaiſe conduite & l'avarice de l'Empereur Venceſlas l'ayant fait dépoſſéder de l'Empire par les Electeurs qui ne purent ſouffrir la vente qu'il avoit faite du Duché de Milan aux Viſconti; & Robert de Baviere qui lui ſuccéda, étant mort peu après, Sigiſmond frere de Venceſlas fut revêtu de la dignité Impériale. Ce Prince conçut le généreux deſſein de rendre la paix à l'Europe & de n'épargner ni peines ni ſoins pour y parvenir. Il vint en France pour agir de concert avec le Roi. Le Comte de Savoie vint au devant de l'Empereur & l'accompagna dans ſon voyage juſqu'à Beauvais. L'Empereur paſſa en Angleterre, revint en France, & réuſſit à terminer les différends de ces deux Rois, & à leur faire ſigner un Traité de paix. Le Comte de Savoie vint avec toute ſa Cour au devant de lui juſques à Lyon, lui rendit tous les honneurs qu'il put imaginer, & lui marqua l'attachement le plus particulier pour ſa perſonne.

1416. L'Empereur en reconnoiſſance lui donna le titre & la dignité de Duc de Savoie que ſes Succeſſeurs ont toujours porté juſqu'aux tems plus heureux où ils ont été reconnus Rois de Chypre, de Sicile, de Jéruſalem, & enfin de Sardaigne.

Coni voulut profiter de cette heureuſe nouvelle, & marquant ſa joie à ſon Prince, s'offrit de chaſſer les Marquis de Céva de Borgo, dépendante de leur Communauté, que le Marquis de Céva leur avoit enlevée & fortifiée. Le Duc remit cette affaire à un autre tems.

1418. Mais deux ans après, il fit ſignifier au Marquis de Céva d'abandonner Borgo. Sur ſon refus, il s'occupa des moyens de s'en emparer de vive force. Il
1422. reſta quelque tems à prendre ſes meſures ſans faire éclater ſes deſſeins. Il fit une ligue avec la République de Veniſe dont le principal but étoit de faire reſtituer à la République & au St. Pere les terres que la Ville de Milan leur avoit enlevées, & d'obtenir un ſecours pour ſe faire rendre ce qu'on avoit uſurpé ſur lui. Les Marquis de Céva implorerent la protection du Duc de Milan. Comme il avoit des vues ambitieuſes ſur le Piémont, il ſe porta facilement à marcher au ſecours des Marquis de Céva, pour couvrir les deſſeins qu'il méditoit ſous prétexte de ſoutenir ſes Alliés.

1423. Le Prince Louis, fils du Duc de Savoie, ſe mit à la tête de l'armée de ſon pere, ayant pour ſes Généraux le Prince d'Achaïe & le Marquis de Saluces.

Les

Les troupes de ce dernier étoient commandées ſous ſes ordres, par le Comte de Bennes. Le Prince joignit à ces armées les Soldats de Coni; il leur confia l'avant-garde qui s'avança juſqu'à la ville de Borgo qu'on avoit très-bien retranchée; mais malgré la réſiſtance de la garniſon, le Prince Louis s'en empara. Il fit ſommer à l'heure même les deux freres (Marquis de Céva) qui s'étoient retirés de la ville dans le château de Borgo, de ſe rendre, leur offrant des conditions peu avantageuſes & cependant honorables, & avec menace, en cas d'une trop vive réſiſtance, de ne les point épargner. Ils répondirent qu'ils étoient réſolus de ſe défendre & qu'ils ſe flattoient de le faire de façon à n'être jamais, ni eux ni leur garniſon, à la diſcrétion de leurs ennemis. Le Prince Louis fit inveſtir le château pour lui couper toute communication & l'empêcher de recevoir aucun ſecours ni convoi. Les Aſſiégés ſoutinrent avec courage toutes les attaques. Le Prince Louis rebuté de leur réſiſtance & du mauvais tems qui s'oppoſoit à ſes opérations, leva le ſiége aux approches de l'hyver qu'il alla paſſer à Turin, & laiſſa le Comte de Bennes à Borgo avec les milices de Coni pour bloquer le château pendant la mauvaiſe ſaiſon. Les Marquis de Céva envoyerent demander du ſecours au Duc de Milan, & lui repréſenterent l'état où ils ſeroient réduits à la premiere campagne, d'une façon ſi touchante, que le Duc de Milan leur promit de les ſecourir. An. 1423.

Le Prince Louis voulant le prévenir, ſe mit en campagne de bonne heure & revint aſſiéger le château de Borgo auquel il ſe diſpoſoit à donner un aſſaut général, lorſqu'il apprit que le Capitaine Ange de Pergola arrivoit de Milan au ſecours des Aſſiégés, & qu'il n'étoit pas fort eloigné de lui. Le Prince Louis ne ſe croyant pas en état de donner l'aſſaut avant l'arrivée du ſecours, envoya le Comte de Bennes au Capitaine Pergola pour tâcher de le détourner de ſon deſſein, ou du moins de l'arrêter quelque tems. Le Comte partit & ſous prétexte de ſon ancienne amitié avec le Général ennemi, il lui repréſenta que ce ſeroit faire courir de grands riſques à ſon honneur que de s'expoſer à la bataille contre le Prince Louis de Savoie avec des forces inférieures. Il ſçut ſi bien lui faire enviſager toutes les difficultés qui s'oppoſoient à ſon entrepriſe, qu'il l'ébranla. Une groſſe pluie qui rendit les paſſages des rivieres impraticables, détermina la retraite de ce Général qui, ſuivant les conſeils du Comte de Bennes, reprit le chemin par lequel il étoit venu. Le Prince n'eut pas plus tôt reçu la nouvelle de ſon départ, qu'il preſſa les attaques du château. Il fit donner un aſſaut général; les Compagnies de Coni marcherent les premieres. Les Aſſiégés ſe 1424.

An. 1424. défendirent avec beaucoup de courage, ils firent périr un grand nombre de leurs ennemis; mais enfin ils furent forcés, & taillés en pièces ſans qu'on en épargnât un ſeul. Les Marquis de Céva furent faits priſonniers & envoyés au château de Pignerol. Le Prince Louis fit démolir le château & raſer toutes ſes fortifications. Tous les Habitans de la Vallée de Gezzo vinrent lui prêter ſerment de fidélité. Le Duc de Savoie, pour récompenſer les ſervices de ceux de Coni, joignit cette Vallée aux dépendances de leur Communauté.

1425. La Peſte s'étant répandue du Piémont dans tout le territoire & dans la Ville de Coni, fit périr une grande partie de ſon peuple. Le Duc de Savoie en fit ſortir huit Compagnies de cent hommes chacune qu'il envoya en Lombardie avec quelques autres pour exécuter le Traité qu'il avoit fait avec les Vénitiens, le Pape, le Marquis d'Eſte, le Duc de Mantoue & les Florentins qui s'étoient joints à eux pour écraſer le Duc de Milan. Il ne pouvoit réſiſter à de ſi
1426. nombreux ennemis, & demanda la paix au Pape (Martin V.) qui lui envoya le Cardinal Santa-Croce pour la négocier. Elle ne fut pas difficile à conclure; le mauvais état des affaires du Duc lui fit accorder tout ce qu'on exigea de lui.

1429. Le mariage du Duc de Milan avec la fille du Duc de Savoie, ne put établir une ſolide union entre les deux Souverains. Celui de Milan s'étant relevé des malheurs eſſuyés dans la derniere guerre, ſe jetta ſur les terres du Marquis de Montferrat, dont il s'empara. Le Duc de Savoie ſon Allié, & à l'occaſion de qui le Marquis de Montferrat étoit attaqué, en vengeance de ce qu'il avoit eu part à la guerre qui avoit été ſi malheureuſe au Duc de Milan, prit hautement ſon parti, menaça ſon Gendre de lui déclarer la guerre, & voyant que ſes menaces ne produiſoient aucun effet, il fit marcher les Soldats de Coni ſoutenus par quelques-uns des ſiens au ſecours du Marquis de Montferrat, & força le Duc de Milan de ſe retirer, ſans rien conſerver de ce qu'il avoit uſurpé.

1430. Le Comte de Belfort avoit pris dans le tems de la Ligue & avoit conſervé depuis, Caſtelleto, qui étoit devenu déſert pendant les guerres, & Bruſa-Porcello qui avoit un très-beau château, & dont la ville étoit fort peuplée; le Duc de Savoie s'en mit en poſſeſſion, & après en avoir chaſſé les Gouverneurs établis de la part du Comte de Belfort, il la déclara dépendance de Coni, & y mit garniſon.

1431. Le Duc de Savoie fit épouſer au Prince Louis ſon fils la fille du Roi de Chypre. Il paroiſſoit que ce Prince alloit abdiquer en faveur de ce mariage, pour ſe livrer dans ſa ſolitude à toute la dévotion qu'il y portoit; mais il ſe contenta de

laiſſer à ſon fils la déciſion des choſes les moins importantes & ſe réſerva toujours Ax. 1431.
la connoiſſance de toutes les affaires, qu'il renvoyoit enſuite au Prince Louis.

La Communauté de Coni demandoit avec de grandes inſtances la permiſſion 1433.
de démolir le château de Borgato conſtruit d'une façon plus propre à nuire à la ville qu'à la défendre, & cette grace leur fut accordée par le Duc & par ſon fils. Toutes ſes fortifications furent bientôt raſées & les pierres employées à bâtir une Egliſe en l'honneur de St. Antoine, pour mettre ſous la protection du ciel ce qui devoit être protégé par le fort. En deux ans de tems il ne reſta plus aucun veſtige du château.

Le Duc Amédée s'étant retiré à Ripaglio pour y terminer en paix ſes jours, 1435.
ne voulut plus s'occuper d'affaires, & la Communauté de Coni reçut un Edit par lequel il lui étoit ordonné de s'adreſſer dans ſes beſoins au Prince Louis, qui ne fut pourtant pas reconnu Souverain.

La République de Gènes ayant ſecoué le joug des Viſconti, le Piémont prit 1437.
les armes pour empêcher que la guerre ne ſe portât en deçà des Alpes. Le Sénat de Coni fit un Traité avec le Comte de Vintimille qui le mit en état d'arrêter toute ſédition & de faire rentrer les Génois ſous l'obéiſſance des Viſconti.

Le Roi de Sicile étoit à la veille de déclarer la guerre au Duc de Savoie au 1443.
ſujet de quelques limites qu'il prétendoit avoir été changées; mais le Juriſconſulte Thomatis de Coni prévint cette déclaration en ſe ſervant de toute ſon éloquence pour perſuader au Duc de ſacrifier quelques villages pour le bonheur de ſes Peuples. L'humeur pacifique du pieux Duc lui fit relâcher quelque choſe de ſes droits, & le Roi de Sicile ayant auſſi diminué ſes prétentions, on fit un nouveau Traité de paix & de partage des terres, dont le Cicéron de Coni devint en quelque façon le médiateur.

Malgré ſon inclination pour la paix générale & ſon repos particulier, le 1449.
Duc ſortit de ſon Hermitage pour contraindre Sforza venu pour le ſurprendre, à ſe retirer & enſuite à faire la paix, qui ne fut pas plus tôt conclue qu'il revint s'enfermer de nouveau dans ſa ſolitude, où il mourut, laiſſant au Prince Louis 1450.
ſes Etats qu'il lui avoit appris à gouverner longtems avant que de l'en rendre le maître.

La tranquillité de Coni fut interrompue par un ſaint accès de fureur religieuſe. Alphonſe l'Hermite, Eſpagnol d'origine, prêchoit la pureté de la Religion, & lançoit avec un zèle apoſtolique toutes les foudres de l'Egliſe contre quelques Hérétiques répandus dans la ville. L'aigreur de ſes ſermons paſſa dans

An. 1450. l'eſprit de ſes Auditeurs, & la perte de ces Excommuniés fut ſaintement jurée au pied des Autels. On en ſaiſit vingt-deux qui ne ſe cachoient pas, & qui prêchoient hautement leur Doctrine. On leur fit leur procès très-rigoureuſement, & ils furent condamnés au feu, dans lequel on les fit expirer à la vue de tout le peuple. Le triomphe de l'Hermite lui fit peut-être craindre les ſuites d'une action ſi cruelle; il ſe retira de la ville & vint ſe bâtir un petit Hermitage avec une Chapelle qui porta le titre de la Madone des Anges, où il ſe contentoit d'inſtruire ceux qui venoient l'y trouver. Son Hermitage devenant trop petit, il ſçut perſuader aux plus dévots de lui faire bâtir un Couvent qu'il remplit de Récollets avec leſquels il paſſa ſa vie. La charité s'étendit ſi loin, qu'on éleva un vaſte édifice (3) pour les Moines, & une Egliſe capable de contenir un grand peuple; mais les ames charitables tinrent leur nom ſi ſecret, que les Moines eux-mêmes ignorent encore aujourd'hui quels ont été leurs généreux Bienfaiteurs.

1452. Les Juifs ne purent ſe garantir de la perſécution élevée contre tous ceux qui n'étoient pas dans la bonne voie. On leur propoſa charitablement de renoncer à la Loi de Moïſe ou à la Communauté de Coni. Leur exil fut la punition de leur obſtination; de ſorte qu'ils emporterent avec eux les principales richeſſes de la ville, & chercherent ailleurs l'azyle que les Prophêtes leur ont prédit qu'ils ne trouveroient nulle part.

1453. Le Vicaire qui repréſentoit l'autorité du Magiſtrat, s'étant enfui pendant la peſte, voulut reprendre ſes fonctions à la fin de ce fléau; mais les habitans refuſerent de le reconnoître. Le Magiſtrat voulant les contraindre, ils s'obſtinerent dans leur refus, quoique ſans tumulte. Enfin le Gouvernement fut aſſez ſage pour laiſſer mourir tranquillement ſon Vicaire avec ſes revenus, & le peuple pour ne point l'écouter ni le reconnoître. On regrettoit les vingt-deux Hérétiques brûlés & l'on craignoit avec raiſon les feux d'une guerre civile.

La ville cependant ſe releva de la perte des Hérétiques & des Juifs. Les Lombards attirés par ſon Commerce & par la confiance en ſes fortifications qu'on augmentoit tous les jours, la repeuplerent en peu de tems.

1459. La Ducheſſe de Savoie obtint du Duc ſon époux pour le Comte Jean ſon fils, l'Inveſtiture des Vallées de Gezzo & de Vermignano qui ſe trouverent de cette façon enlevées à la Communauté de Coni, laquelle repréſenta au Duc qu'il ne ſe réſervoit que le haut domaine, pendant qu'il privoit ſes peuples les plus fideles des droits qu'ils avoient ſur ces Vallées. Le Duc leur rendit juſtice,

(3) C'eſt la Madona del Paſſo.

& rétablit les choſes dans leur premier ordre. Ceux qui avoient porté la Du- An. 1459.
cheſſe à faire ce changement ne voyant point d'autres reſſources pour ſatisfaire
leur ambition que de s'emparer du Gouvernement qu'ils s'étoient flattés de poſ- 1460.
ſéder ſous le nom du Comte Jean, prirent les armes, & formerent une ſédition
qui porta les Vaudois à ſecouer leur joug. Les Compagnies de Coni marche-
rent contre ces ſéditieux, dont ils tuerent pluſieurs & firent priſonniers les prin-
cipaux chefs qui furent conduits à Coni. Le Sénat les condamna à mort. La
conſidération de leur rang les ſauva; mais ils furent exilés de leur patrie pour le
reſte de leurs jours.

La mort du Duc Louis arrivée à Lyon où il étoit allé pour s'aboucher avec 1465.
Louis XI. Roi de France, fit paſſer ſa ſucceſſion à Amédée ſon fils aîné, Prin-
ce d'une dévotion & d'une piété ſi grande, que ſa Cour en fut appellée la
Cour ſainte. (Sans doute qu'il avoit ſes Courtiſans pour imitateurs) L'Evêque 1467.
de Mondovi, du Diocèſe duquel étoit Coni, profita de l'occaſion & de la chari-
té du Duc pour procurer de grands avantages à ces deux villes.

Des pluyes extraordinaires jointes à la fonte des neiges, firent groſſir ſi con-
ſidérablement la riviere de Gezzo qu'elle ſe déborda. Son inondation abbatit
toutes les fortifications de Coni ſur ſon bord; mais elle n'eut pas la force de les 1468.
entraîner; ce qui forma dans le lit de la riviere une digue qui la fit remonter
aſſez loin, & inonder toutes les terres des environs. Elles en devinrent plus
fécondes, & apprirent aux habitans de Coni à les cultiver, à ſe bâtir des mai-
ſons de campagne & à faire des jardins agréables. On répara le dommage que
les grandes eaux avoient fait ſouffrir aux fortifications; mais une ſeconde inon-
dation emporta tout ce qu'on avoit fait de neuf. Le pieux Duc Amédée expira
à Verceil où les miracles qu'il fit, & la ſainteté de ſa vie le firent regarder com-
me un Bienheureux à qui les Papes ont accordé une place dans le Calendrier
des Saints.

Le Duc Philibert âgé de quatre ans lui ſuccéda. Yolande ſa mere aidée de 1473.
l'Evêque de Genève fut chargée du ſoin de ſa tutele. Le commencement de
ſon regne fut marqué par une peſte qui ſe répandit dans tous ſes Etats, ſans
que les montagnes & les vallées puſſent ſe mettre à l'abri du venin répandu dans
l'air. Coni ſouffrit le moins, quoiqu'elle perdît un grand nombre d'habitans.
Les ſoins de ſes Magiſtrats arrêterent le mal après deux ans de cours; ils fu-
rent les premiers délivrés de ce fléau.

Une nouvelle Colonie de Lombards & de peuple venus de Barcelonette, fit 1475.

An. 1475. qu'on ne s'apperçut pas longtems de l'effet de la peſte. Il ſembloit que les Lombards n'attendiſſent que ces occaſions pour venir habiter une ville dont ils étoient toujours la reſſource.

1478. La Ducheſſe Régente mourut ſans qu'il s'élevât aucuns troubles après elle, par le ſoin que le Prince Philippe, oncle du jeune Duc, prit de les écarter.

1482. Le jeune Duc de Savoie jouiſſant d'une ſanté robuſte, ſe rendit à Lyon près de Louis XI. Une nombreuſe Cour le ſuivit. Le Roi de France le reçut avec toute la magnificence poſſible, lui donnant tous les jours des Fêtes & des Tournois. Le Duc de Savoie abuſant de ſes forces, & s'étant, dit-on, trop échauffé dans un combat de lance, prit la fièvre dont il mourut en peu de jours auſſi regretté des François que de ſes propres ſujets. Charles d'Anjou avoit laiſſé par ſon teſtament la Provence & ſes droits ſur Naples & Sicile à Louis XI. Charles frere du Duc défunt hérita de tous ſes Etats & reçut les hommages de Coni, comme de toutes les autres villes, ſans que Louis XI. révendiquât les droits que pouvoit lui donner le teſtament de Charles d'Anjou.

1484. Quelques Hérétiques échappés à la perſécution de l'Hermite, s'étoient réfugiés dans les Vallées, où ils avoient fait des Proſélites qui refuſerent de prêter l'hommage au nouveau Souverain. Ils étoient incités à la révolte par le Marquis de Saluces, qui loin de les protéger ou de les défendre, les laiſſa périr par les mains des Soldats de Coni que le Duc Charles envoya contre eux. Leur foibleſſe & leur folie étant ſans appui, bientôt ils rentrerent dans leur devoir & jurerent d'être fideles à leur Souverain. Ceux de Gabbio ne réuſſirent pas mieux dans leur révolte. Les mêmes Compagnies de Coni qui venoient de convertir les Hérétiques en portant la guerre chez eux, firent auſſi reconnoître leur Souverain aux révoltés de Gabbio qui rentrerent également dans ſes bonnes graces.

1486. Ces troupes victorieuſes marcherent enſuite contre le Marquis de Saluces qui refuſoit de rendre l'hommage que le Duc de Savoie exigeoit comme Vicaire de l'Empire. Le Marquis de Saluces, pour prévenir ſes ennemis, s'avança lui-même ſur les terres de Coni; mais il fut repouſſé, & perdit enſuite une partie de ſon territoire.

1487. Le jeune Duc avide de gloire, ſe mit l'année ſuivante à la tête d'une plus puiſſante armée, & vint aſſiéger la ville & le château de Saluces. Il s'en rendit maître & réduiſit ſon ennemi à implorer la médiation du Duc de Milan, qui lui procura la paix & la reſtitution de ſon pays, à condition qu'il rendroit

1190. hommage au Vicaire de l'Empire. La mort enleva le vainqueur au milieu des

réjouiſſances de ſes peuples, & ſon fils Amédée encore au berceau, devint ſon Ar. 1490.
héritier. Sa mere Blanche fille du Marquis de Montferrat fut chargée de ſa tutele.

Le Marquis de Saluces voyant le gouvernement entre les mains d'une femme 1491.
crut pouvoir s'exempter du vaſſelage & refuſa de rendre hommage au Mineur; mais il trouva la même valeur dans les Compagnies de Coni, qui rentrerent dans ſon pays. La crainte de le perdre une ſeconde fois, lui fit prévenir ce malheur en rendant l'hommage qu'il avoit d'abord refuſé.

La grêle fit de ſi grands ravages dans tout le Piemont, & ſur-tout à Coni, 1493.
que la diſette y fut extrême. On fit de la farine de noix & de châtaignes dont on formoit du pain: ce qui n'empêcha pas que plus d'un tiers des habitans ne périt de miſere. Les pauvres mangeoient les écorces des noix & des châtaignes qu'ils piloient dans des mortiers, & qu'ils écraſoient entre deux pierres.

Un ſpectacle ſingulier attira la curioſité de toute la ville de Coni. On vit 1495.
au-deſſus de la ville deux troupes innombrables d'Inſectes qui ſembloient donner des leçons de guerre par leur maniere de ſe ranger en ordre & de manœuvrer. Elles s'eſcarmoucherent par de petits corps pendant quelque tems, & en vinrent enfin à une bataille générale. L'un des deux partis fut entiérement détruit, mais il en couta beaucoup de morts à ſes ennemis. Le nombre de ceux qui tomberent morts ou bleſſés, fut ſi conſidérable qu'il cauſa la plus grande infection. La crainte qu'on en eut, fit que les hommes ſe dépêcherent d'enterrer les morts des deux armées aîlées. Les Inſectes vainqueurs diſparurent dans les airs, après avoir joui quelque tems du ſpectacle de leur triomphe. Ces traits d'hiſtoire naturelle, fréquens dans l'hiſtoire ancienne, n'étoient jamais regardés avec indifférence, ni paſſés ſous ſilence par aucun Auteur.

La mort du Duc de Savoie qui n'avoit que ſept ans, fut l'événement auquel 1496.
on trouva le plus de rapport avec ce phénomene qu'on ne pouvoit regarder dans ce ſiecle, que comme un type ou une figure de quelque événement intéreſſant pour les Humains. Le Duc Philippe recueillit & perdit cette ſucceſſion dans la même année, & la laiſſa par ſa mort à ſon fils Philibert, ſur qui l'on fondoit les 1497.
plus grandes eſpérances, & qui reçut de Louis XIII. la ceſſion la plus autenti- 1498.
que des droits des Rois de France ſur tous ſes Etats.

La Communauté de Coni lui prêta ſerment de fidélité par des Députés à qui le Duc voulut bien accorder le titre d'Ambaſſadeurs, mot qui ſuffiſoit pour lui attacher tous les ſujets au nom deſquels ils venoient. S'ils jouiſſoient du bon- 1502.
heur qu'apporte la paix, ils n'en furent pas plus heureux; & l'inconſtance des élémens fit plus de mal que des ennemis.

An. 1502. Les tremblemens de terre donnerent de ſi violentes ſecouſſes à la ville, que pluſieurs maiſons en furent renverſées, & quelques-unes abîmées. La crainte & la terreur redoublerent dans les eſprits, quand trois mois après on vit recommencer ces tremblemens de terre avec encore plus de violence & de dégât. Quoiqu'on ne fût encore qu'au mois de Septembre, les neiges tomberent tout d'un coup avec tant de force & ſi épaiſſes, que la moiſſon & les vendanges entiérement couvertes & perdues, occaſionnerent la diſette la plus ſubite & la moins prévue.

1503. L'Année ſuivante fut encore plus terrible. Les vents, les pluies, les grêles, le tonnerre & la foudre firent de continuels ravages dans les environs de Coni. Les beſtiaux furent tués dans les champs par la grêle, la plus groſſe qu'on eût jamais vue. Tous les arbres & les vignes furent hachés, & rien ne reſta entier dans les campagnes. La diſette fut extrême, & ſuivie de la mort d'une grande partie du peuple. La Communauté de Coni renvoya de nouveau des Ambaſſadeurs au Duc Philibert pour lui faire connoître la déplorable ſituation du pays. Leur Prince fut ſenſible à des malheurs ſi cruels, & leur envoyoit tous les ſecours qu'on pouvoit eſpérer d'un gouvernement plein de douceur, lorſqu'une pleuréſie le mit au tombeau.

1505. Charles ſon frere recueillit ſa ſucceſſion & reçut les Ambaſſadeurs de Coni ſans leur diſputer leurs qualités; au contraire il leur accorda quelques graces; mais en même tems il exigea d'eux que la ville raccommodât à ſes dépens ſon chemin juſqu'à Borgo. Les Compagnies de Coni augmentées conſidérablement, furent les premieres à y paſſer en marchant au ſecours de la Tourbie que des Génois révoltés & conduits par les Capitaines Varlatin & Rocal Berlin tenoient aſſiégée depuis quelques mois. A l'approche du ſecours, ils ſe retirerent & leverent auſſi le ſiége de Monaco qu'ils avoient entrepris par terre & par
1508. mer, & ſe réfugierent à Gènes, où Louis XII. faiſoit marcher des troupes pour punir cette République de ſes ſéditions. La Milice de Coni rentra dans ſon pays, contente d'avoir délivré la Tourbie, qui étoit alors au Duc de Savoie, & d'avoir ſervi ſi heureuſement ſes voiſins à Monaco.

1510. Une diſpute de particuliers devint une guerre civile, quoiqu'elle n'eût pas de fondement ni d'autre prétexte que l'animoſité perſonnelle. Les partis prirent les noms de Guelfes & de Gibelins. On avoit eu ſoin d'éteindre toutes les querelles que ces noms occaſionnoient, à meſure qu'il s'en formoit; mais pour cette fois rien ne fut capable de retenir l'animoſité des deux partis. On commença

mença par quelques coups qui furent ſuivis d'aſſaſſinats. Alors on ne garda plus de ménagement: on prit les armes & l'on ſe mit en campagne. Chaque parti ravageoit toutes les terres de ſon ennemi, ſe brûlant & maſſacrant réciproquement. On chercha vainement des remedes à ce mal auquel on avoit laiſſé pouſſer de fortes racines. Les Guelfes avoient l'avantage: ils s'emparerent de la ville, établirent des gardes & des Officiers de leur faction, & traiterent durement ceux qu'ils ne crurent pas attachés à eux. Ils pouſſerent leur fureur juſqu'à refuſer le paſſage aux troupes de leur Souverain qu'ils déclarerent leur ennemi, comme Protecteur des Gibelins, & menacerent ſes Soldats s'ils ne ſe retiroient promptement. Ils ſe fortifierent dans la ville comme s'ils avoient eu un ſiége à ſoutenir, & prirent toutes les meſures poſſibles pour réſiſter à toute la Bourgeoiſie. Juſques-là le Duc de Savoie avoit été patient, mais l'excès de témérité de ſes ſujets lui fit prendre la réſolution de les punir. Il voulut cependant le faire avec quelque ménagement, & pour ne pas paroître lui-même leur bourreau, il réſolut de confier ſa vengeance à des Etrangers. Il en avoit l'occaſion qu'il ne laiſſa point échapper. Le Cardinal de Sion à la tête de la Ligue faite contre les François, avoit 6000 Suiſſes avec lui, dont il vouloit ſe ſervir pour défendre le paſſage des Alpes, ſoit par le mont Genêvre, ſoit par le mont Cénis, à François I. qui venoit venger Louis XII. auquel il avoit ſuccédé. Le Duc fit propoſer au Cardinal de s'emparer de Coni, d'en châtier les rebelles & d'en tirer les contributions convenues entre eux. Le Cardinal accepta l'offre ſans balancer, ſe flattant que ſa ſeule préſence lui feroit ouvrir les portes d'une ville qu'il ne croyoit pas en état de lui faire réſiſtance, mais qu'il ne connoiſſoit pas bien. Il ſe préſenta devant Coni qu'il envoya ſommer de ſe rendre, enjoignant aux Magiſtrats de lui livrer les Chefs des Guelfes. Comme ils exerçoient toute l'autorité dans la ville, ils firent réponſe qu'ils s'y défendroient de façon à faire voir au Cardinal qu'il avoit entrepris trop légérement de leur preſcrire des loix. Les repréſentations des Magiſtrats furent auſſi mal reçues des Guelfes. Le Cardinal fit battre la ville avec ſon artillerie; mais voyant qu'on lui oppoſoit une réſiſtance difficile à vaincre, il permit à ſes Suiſſes de faire le dégât dans le pays, & leur abandonna le pillage de Borgo, Bovés & Peveragno, qu'ils n'épargenerent pas. Le Sénat de Coni voyant tous ces malheurs, demanda quelque accommodement, & pria le Cardinal de nommer un médiateur pour terminer leur querelle. Le Cardinal apprit en même tems que François I. ayant paſſé les Alpes, venoit à lui par le col de l'Argentie-

An. 1510. 1511. 1512. 1514. Coni aſſiégée par le Cardinal de Sion. 1515.

An. 1515. re (4). Il ſe preſſa de conclure avec les Députés qui lui furent envoyés, & promit de s'éloigner de la ville moyennant qu'on payât une ſomme de quatre mille écus: ce qui lui ayant été accordé, il ſe retira ſur le champ à Saluces, conduiſant avec lui les ôtages de la ville pour ſureté du payement & les Officiers de Juſtice pour en dreſſer l'acte, qu'il crut ne pas avoir le tems de terminer devant la ville.

Les Aſſiégés ne pouvoient comprendre les motifs d'une retraite ſi précipitée; mais l'arrivée de François I. dans leur ville, & la vue de 40000 hommes campés ſous leurs murs, leur firent aiſément comprendre que le Cardinal avoit eu raiſon de faire toute la diligence poſſible, pour éviter la préſence d'une armée ſi ſupérieure à la ſienne. Comme le Duc de Savoie n'étoit pas en guerre avec les François, leur Roi, neveu du Duc, fut bien reçu à ſon arrivée, & ſon armée fut abondamment pourvue de tout ce dont elle eut beſoin.

1516. Les François étant entrés dans le Milanois, le Roi congédia quelques Compagnies de Gaſcons qui reprenant le même chemin par lequel ils étoient venus, n'eurent pas la même diſcrétion à leur retour qu'à leur arrivée. Ils pillerent & firent de ſi grands ravages dans le territoire de Coni, où ils brûlerent même quelques villages, que les Compagnies de la ville prirent les armes & leur donnerent la chaſſe comme à des bandits & à des voleurs. Ils ſe diſperſerent pour éviter le châtiment qui les attendoit, & ceux qui purent s'échapper repaſſerent en France. Le pays reprit ſa tranquillité, juſqu'à l'arrivée du Duc de Bourbon.

1524. Ce Prince ne trouvant plus en Italie ni en Lombardie dequoi ſatisfaire le deſir qu'il avoit de ſe venger de la France, fut à la tête des troupes Impériales & Eſpagnoles mettre le ſiége devant Marſeille.

En paſſant ſur le territoire de Coni, il mit tout à feu & à ſang, le traitant comme pays ennemi, & permettant à ſes Soldats d'uſer de toutes les violences que la guerre autoriſe. Non content d'avoir traité ſi cruellement ce pays, il établit à Borgo deux Commiſſaires Eſpagnols qui obligerent chaque habitant de racheter ſa vie par une ſomme d'argent; & s'ils ne la payoient, on les maſſacroit ſans écouter leurs raiſons. La peſte ſuivit de près cette déſolation; en quelques mois elle enleva onze cens perſonnes dans Borgo, & ne fit pas le moindre ravage dans Coni ni dans une grande partie du Piémont. Ce n'étoit pas le plus grand malheur que les Piémontois eſſuyerent, tout terrible qu'il étoit; ils furent encore plus maltraités par l'armée Françoiſe qui, après avoir fait lever au Duc

(4) Il eſt dit dans l'Hiſtoire de François I. qu'il paſſa par le mont Viſo.

de Bourbon le ſiége de Marſeille, repaſſoit en Italie pour délivrer Pavie qu'on tenoit reſſerrée de fort prés. Les Soldats François ravagerent tout le pays, & non contens de piller, tuerent beaucoup de monde. La peſte ne fut pas capable de mettre un frein à leurs déſordres. Ils diſoient par dériſion aux malheureux dont ils enlevoient les biens, que leur Roi en touchant ſeulement les malades, guériſſoit toutes leurs maladies, & que puiſqu'il étoit avec eux, ils n'avoient rien à craindre. An. 1524.

Ils arriverent enfin devant Pavie où ils éprouverent un ſort ſi malheureux, que 9000 d'entre eux reſterent ſur la place, & que François I., malgré la plus éclatante valeur, ne put ſe garantir d'être fait priſonnier. 1525.

La peſte paroiſſoit finie à Borgo & dans tout le territoire de Coni, lorſque l'avarice de quelques particuliers qui n'avoient pas voulu ſe défaire de marchandiſes peſtiférées, les fit mettre en vente; le mal recommença avec plus de violence qu'auparavant. Une diſette affreuſe ſurvint avec l'hyver, & fit périr les reſtes du peuple échappés à tant de dangers; enſorte que la campagne fut abſolument déſerte & les terres reſterent incultes. Les ſoins des Magiſtrats préſerverent la ville de Coni de cette ſeconde peſte, qui entoura ſes murailles, ſans pénétrer dans ſon enceinte. 1526. 1527.

Le Marquis de Saluces s'étant ligué avec la France contre le Duc de Savoie, fit appréhender que Coni ne devînt le théâtre de la guerre. Pour l'empêcher, on travailla en diligence à réparer les fortifications qu'on négligeoit toujours pendant la paix, & qui ne pouvoient être bien ſolides pendant la guerre; mais ces craintes s'évanouïrent par la mort du Marquis de Saluces paſſé en Italie contre le gré du Roi de France, qui relégua ſa Veuve & ſon fils aîné à Guilleſtre en Dauphiné, & fit paſſer ſa ſucceſſion au ſecond fils qu'il crut lui être plus attaché que ſon frere. 1529.

Un ſimple Bourgeois de Caraglio nommé Toreſano qui avoit reçu quelque mécontentement des Officiers du Duc de Savoie, ſollicita vivement le Roi de France de le mettre en état de ſe venger. Le Roi lui donna le titre de Colonel & lui permit de lever des ſoldats auxquels il ne donna pour paye que les contributions qu'ils pourroient établir, & le pillage qu'ils feroient. Toreſano ſe compoſa une petite troupe de bandits auxquels il donna le nom de Guelfes, ſe déclarant leur protecteur. Il courut le pays & ſçut procurer à ſes gens une paye avantageuſe par tous les vols qu'ils firent. Il fit brûler Borgo qu'il ruina preſ- 1531.

An. 1531. qu'entiérement, & commit de ſi grands déſordres, que le Duc de Savoie envoya des troupes contre lui. Toreſano les attendit de pied ferme & ſoutint leur choc; mais ſes gens ayant été battus, il ne lui reſta d'autre parti que celui de la fuite. Il s'échappa avec quatre hommes ſeulement; le reſte fut tué ou pris. Les priſonniers furent tous pendus & la troupe anéantie.

1536. Les droits que François I. avoit ſur le Milanois, lui donnerent lieu d'y porter ſes armes. Il avoit inutilement employé des Manifeſtes & des Ambaſſadeurs. Voyant qu'il ne recevoit aucune juſtice, il envoya l'Amiral de Brion, de la Maiſon de Chabot, avec une armée conſidérable pour s'en emparer. Le Duc de Savoie s'étant allié avec l'Empereur Charles V. contre François I. dont il étoit oncle, fut la premiere victime de ſa politique. Les François paſſerent les Alpes, & le Duc de Savoie ſe vit dépouillé de la plus grande partie de ſes Etats avant le mois de Septembre, tant les conquêtes des François furent rapides. Le Marquis de Saluces prit le commandement de l'armée Françoiſe auſſitôt qu'elle fut dans la plaine.

La ville de Coni ſe rendit comme les autres, n'ayant pas aſſez de ſa garniſon pour ſe défendre, ou, pour mieux dire, aimant mieux être aſſujettie tout d'un coup, que de voir ſes biens pillés & ruinés pendant un ſiége, dont la fin ne pouvoit être que très-déſavantageuſe. Le Marquis de Saluces y entra en conquérant & s'y comporta en tyran, chaſſant tous les Magiſtrats & les Officiers qui ne marquoient pas un grand attachement pour ſa perſonne. Il remplaça les exilés par des gens à ſa dévotion. Il vint à Foſſan dont il ſe rendit également maître; mais ſur la nouvelle que l'Empereur Charles V. marchoit au ſecours du Duc de Savoie, l'Amiral de Brion repaſſa les Alpes pour mettre la Provence & le Dauphiné en ſureté, laiſſant quelques troupes aux ordres du Marquis de Saluces, & lui recommendant la défenſe de Turin, de Foſſan & de Coni. Le Marquis de Saluces, par une trahiſon indigne, empêcha qu'on ne mît une garniſon dans Coni pour défendre cette ville, qu'il livra aux troupes de l'Empereur, dans l'armée duquel il paſſa. Il fut forcé par Montpéſat & la Roche du Maine de fortifier au moins Foſſan qu'ils ſe chargerent de défendre; & malgré le mauvais état où le Marquis de Saluces avoit réduit cette place, ne la fourniſſant d'aucunes munitions ni de pionniers, qu'il fit marcher d'un autre côté, Montpéſat acquit beaucoup de gloire par ſa défenſe; cependant il la rendit au Général de Lève à qui le Marquis de Saluces ouvrit les portes de Coni. L'Empereur à la tête de cette armée triomphante paſſa les Alpes & vint en France

faire le ſiége de Marſeille; mais il fut obligé de le lever honteuſement & de repaſſer de bonne heure en Italie. Ses troupes ſe regardant en Piémont comme en pays ennemi, ne ſe firent nul ſcrupule de le piller. An. 1536.

Un Seigneur de Centale nommé Louis Bollero, ennemi de la Maiſon de Savoie, ramaſſa une troupe de brigands compoſée de déſerteurs Allemands & de voleurs nationaux, avec laquelle il ſe mit à faire des courſes, n'épargnant ni hommes ni biens dans tout le territoire de Coni. Borgo eut le plus à ſouffrir de cette troupe. Non-ſeulement on en emporta tous les effets qui purent s'enlever; mais même on empriſonna les principaux habitans pour les obliger à racheter leur vie par une rançon conſidérable. Toreſano, ce Bourgeois de Caraglio, qui avoit joué le même rôle cinq ans auparavant, & dont la troupe avoit été diſſipée, reparut à la tête d'une nouvelle bande, & ſe mit à ravager le pays avec plus de fureur que la premiere fois. Il vint du côté de Mondovi, fit un butin conſidérable, & ſe rendit maître de Vignolo & de Cervaſco. Les Compagnies de Coni ayant ſçu que Bollero s'étoit joint à lui, vinrent pour les attaquer; mais ils ne les trouverent ni à Vignolo ni à Cervaſco. Sur ce qu'on leur dit qu'ils étoient dans Caraglio, ils en firent le ſiége, pendant que le Marquis de Saluces en attaqua le château. Les deux Chefs des Bandits n'eſpérant pas de s'y défendre longtems, abandonnerent leurs gens & ſe ſauverent ſeuls pendant la nuit. Tous ceux qu'ils laiſſerent furent punis comme voleurs, ou périrent les armes à la main.

Bollero que le Roi de France avoit pris à ſon ſervice, reſta Gouverneur de Borgo qui demeura au Roi ſuivant les conditions de la Trève conclue pour dix ans entre l'Empereur, le Pape, le Roi de France & le Duc de Savoie, leſquels s'étoient tous rendus à Nice où elle fut ſignée, ſans que néanmoins l'Empereur & le Roi de France s'y fuſſent jamais rencontrés. Toreſano fut écartelé à Lyon quelques années après pour d'autres crimes qu'il y commit. 1538.

L'Empereur manquoit de parole à François I. en refuſant l'Inveſtiture du Duché de Milan qu'il avoit promiſe à ſon fils; François I. menaçoit de rompre la Trève, & Coni craignoit avec raiſon d'être la victime de cette guerre. Cette ville employa une quantité prodigieuſe d'ouvriers à faire de nouvelles fortifications & à réparer les anciennes. Elle ſe fournit abondamment de munitions de toute eſpece pour ſoutenir un ſiége. Toutes ces précautions n'étoient pas inutiles. 1541.

Le meurtre de Rinconet & de Frégoſe, Ambaſſadeurs du Roi l'un à la Porte & l'autre à Veniſe, commis dans le Milanois par les ordres de Duguaſt,

An. 1451. Gouverneur de la Province pour Charles V., & la juſtice qu'il refuſa d'en faire, déterminerent François I. à rompre la Trève.

1542. Le Roi ayant donné ordre au Général Annebaut de paſſer, de Perpignan dont il venoit de lever le ſiége, en Piémont où Langey avoit un corps de troupes conſidérable, ce Général arriva à Carignan le premier de Septembre, & s'étant joint à Langey, il réſolut de faire le ſiége de Coni contre l'avis de ce dernier, qui mourut en repaſſant en France, où il ſe propoſoit de rendre compte au Roi des projets qu'il avoit formés & de ceux qu'il blâmoit. Après trois jours d'une marche fort pénible, Annebaut ſe trouva avec toute ſon armée & quinze pièces de canon devant Coni. Il campa ſur les bords de la Sture & envoya ſommer les Syndics de ſe rendre & de lui apporter les clefs de la ville. Ils lui répondirent qu'ils obéiſſoient aux Officiers du Duc de Savoie, qu'ils avoient juré de ſe défendre courageuſement & de verſer juſqu'à la derniere goutte de leur ſang avant de ſonger à ſe rendre. Sur cette réponſe Annebaut fit paſſer la Sture à ſon armée qui marchoit ſur deux colonnes, ſous le canon de la place qui l'incommoda beaucoup; & ayant fait occuper toutes les hauteurs, il fit dreſſer ſes batteries, qui commencerent le 8 Septembre à battre en brêche la courtine entre le baſtion de la Madona-del-Boſco & celui de Caraglio. La brêche paroiſſant ſuffiſamment large & bien faite, l'aſſaut fut ordonné pour le 10. Les Aſſiégés qui s'y attendoient, firent une coupure derriere la brêche & s'y retrancherent. Ils attendirent leurs ennemis de pied ferme. L'aſſaut fut terrible & des plus meurtriers. Annebaut fut obligé de faire retirer ſes troupes ſans avoir gagné de terrein. Il fit recommencer l'aſſaut de lendemain; mais il fut reçu avec autant de courage que la veille & contraint de ſe retirer de même, laiſſant dans ces deux attaques 2000 morts ſur la place, & emportant près de 3000 bleſſés. Enfin l'opiniâtre défenſe de Coni ne lui faiſant eſpérer aucun ſuccès de ſes tentatives, il leva le ſiége le 13 Septembre, & vint prendre ſes quartiers d'hyver dans les environs de Carignan.

André Marin, Capitaine d'une Compagnie de Volontaires au ſervice de France, s'avança juſqu'à Borgo dans le deſſein d'en faire périr tous les habitans qui s'étoient mal comportés pendant le ſiége de Coni, & de réduire le Bourg en cendres. Les habitans avertis de ſon deſſein à tems, ſe ſauverent avec ce qu'ils purent emporter de leurs effets. Le Capitaine trouvant toutes les maiſons abandonnées, en donna le pillage à ſes Soldats & fit brûler tout ce qu'ils ne purent pas enlever. Les flammes n'épargnerent aucun endroit, & pas une maiſon ne fut exempte de l'incendie.

Bollero qui en étoit Gouverneur n'approuva pas cette action. Il en fit des plaintes fort vives au Roi & fit relever le château de Borgo pour défendre la ville contre de pareilles incurſions, en cas qu'on la rebâtit. Le Gouverneur de Coni fit une ſortie l'année ſuivante avec ſa garniſon, & détruiſit tous les ouvrages de Bollero. Les François avoient porté la guerre ſur les bords de la mer. Ils aſſiégeoient Nice par terre, pendant que Barberouſſe l'attaquoit par mer. Le Duc de Savoie ayant avec lui le Marquis del-Vaſto, accourut au ſecours de Nice: le ſiége en étoit déjà levé lorſqu'il arriva. Il revint en Piémont où le Marquis del-Vaſto ſurprit Mondovi qui avoit garniſon Françoiſe, par de fauſſes lettres qui paroiſſoient venir du Comte d'Enguien, Général du Roi en Piémont. Il trompa le Gouverneur qui lui remit la ville, & qui fut conduit avec tous les honneurs de la guerre ſous Carignan, où étoit le Comte d'Enguien. Ce Général fort mécontent du Marquis del-Vaſto, réſolut de s'en venger ſur Carignan; mais le Gouverneur ayant demandé du ſecours, le Marquis del-Vaſto parut avec toute ſon armée dans la plaine de Cériſoles où il offrit la bataille au Comte d'Enguien qui l'accepta. Les François furent d'abord pliés; deux fois le Comte d'Enguien par déſeſpoir voulut ſe tuer, on l'en empêcha. S'étant apperçu que les Ennemis s'étoient débandés pour piller les tentes des François, il revint ſur eux avec ce qu'il put rallier, & les tailla en pièces, laiſſant près de 14000 morts ſur la place. Le Marquis del-Vaſto fut très-dangereuſement bleſſé, & beaucoup de ſes Officiers tués ou bleſſés. Cette Victoire qui ne couta que très-peu de ſang aux François, leur permit d'entreprendre le ſiége de Carignan, où le pain ayant manqué, la garniſon ſe rendit à des conditions honorables. Une ſuſpenſion d'armes d'un mois fut l'avant-coureur de la paix qui ſe conclut à Creſpi entre le Roi de France & l'Empereur. Le Duc de Savoie y fut compris.

An. 1543.

1544.

Quelques Eſpagnols mal payés vinrent faire du butin ſur le territoire de Coni; mais les menaces du Gouverneur les firent retourner dans le Milanois d'où ils étoient venus.

Le peuple qui ſouffroit déjà beaucoup de tous les travaux qu'on lui faiſoit faire pour fortifier Coni, pâtit encore plus d'une diſette extrême, qui en auroit enlevé un grand nombre ſans les ſoins officieux du Prieur de St. Ambroiſe. Ce généreux Prélat employa tous ſes biens à les ſoutenir, & (choſe encore plus rare) il ne chercha point à en acquérir d'autres, enſorte que ceux qu'il avoit ſecourus durent l'aſſiſter à leur tour.

1547.

An. 1550. Cette famine fut ſuivie d'un tremblement de terre ſi violent, que toutes les maiſons de Coni en furent ébranlées, & ſi ce tremblement avoit duré une minute de plus, la ville auroit été le ſépulcre de tous ſes habitans, & pas une maiſon ne fût reſtée ſur pied; cependant il n'en tomba que très-peu.

1551. Henri II. qui avoit ſuccédé à François I. en 1547, n'avoit point encore troublé la paix du Piémont; mais ſes Miniſtres ſçurent ſi bien lui perſuader l'importance de cette conquête, que ce Roi chargea le Maréchal de Briſſac d'y paſſer avec une puiſſante armée qui paroiſſoit deſtinée à la conquête de Parme & de Plaiſance, au ſujet deſquelles la guerre s'étoit allumée entre l'Empereur & le Roi.

Cette réſolution n'avoit pas été priſe ſi ſecrettement que le Duc de Savoie n'en eût eu vent. Il prit toutes les précautions que le peu de tems qu'il eut, lui permit d'employer. Il attendit les François dans ſes Etats; il s'appliqua ſur-tout à la garde de ſes frontieres; il fit travailler avec toute la diligence poſſible aux fortifications de Coni, pourvue d'une bonne garniſon ſous les ordres de Paul Vagnon Trufarello. Le Maréchal de Briſſac ne tarda pas à exécuter les ordres de ſon maître. Il paſſa les Alpes auſſitôt que les neiges furent fondues & s'empara heureuſement de Chiari & de St. Damian. Quoique la chaleur fût exceſſive, il fit marcher ſon armée ſur Dornero. Il ſe rendit maître de ſon château le 13 Août, avant que le Marquis de Gonzagues qui abandonnoit le ſiége de Parme pour venir à ſon ſecours, pût arriver. Le Maréchal laiſſa une forte garniſon à Dornero, & répandit ſes troupes dans tout le territoire de Coni, qui ne fut point épargné. Le Marquis de Gonzagues, pour éloigner le Maréchal de Briſſac de Coni, vint aſſiéger Saluces, dans le deſſein de faire diverſion. Il fut aſſez heureux pour ſe rendre maître de la ville & du château en peu de jours, ce qu'il n'avoit pas eſpéré d'abord: il diſtribua ſes troupes dans leurs quartiers d'hyver. Le Maréchal piqué de cette perte, vint aſſiéger le château de Buſca, qui ne pouvant ſe flatter d'être ſecouru, ſe rendit à des conditions honorables.

1552. La campagne ſuivante s'ouvrit par l'attaque de Saluces que le Maréchal de Briſſac ne reprit qu'après un long ſiége & une vigoureuſe défenſe de la part des Aſſiégés. Ils ne ſe rendirent qu'à des conditions avantageuſes, & furent conduits à Coni pour en renforcer la garniſon. Le Comte de Bénevent prit d'aſſaut le château de Cardé, dont il paſſa toute la garniſon au fil de l'épée pour la punir de l'obſtination avec laquelle elle s'étoit défendue.

Le

Le territoire de Coni ſans ceſſe expoſé au pillage des Soldats, étoit inſulté, & toutes les terres étoient abandonnées. Le Sénat en fit des plaintes au Maréchal, & lui faiſant connoître le tort qu'il ſe faiſoit à lui-même & à ſon armée en ruinant un pays qui pourroit contribuer à ſa ſubſiſtance ſi on le ménageoit, obtint une Trève qui ſans être limitée pour un tems, étoit à la volonté des deux partis; mais à condition qu'on ne pourroit commettre aucun acte d'hoſtilité que deux jours après que la Trève ſeroit déclarée finie, que pendant tout ce tems on pourroit cultiver les terres & les ſemer ſans nul empêchement, & que le commerce ſeroit libre de Nice à Coni. Le Maréchal de Briſſac n'accordoit ces conditions que dans l'eſpérance de gagner par la douceur cette place, qu'il regardoit comme très-importante, & qu'il ne prévoyoit pas pouvoir emporter aiſément de vive force. An. 1553.

Le Duc Charles de Savoie étant mort à Verceil, Emmanuel Philibert ſon fils qui lui ſuccéda, envoya promptement un Sénateur à Coni pour y recevoir en ſon nom le ſerment de fidélité de cette Province & de celles de Mondovi & de Foſſan, qui le reconnurent pour leur Souverain & lui rendirent hommage.

La Trève de Coni finit avec la vie de ſon Souverain. Les François en annoncerent le terme, & ſur le champ François Molo, Gouverneur de Buſca, ſe mit en marche pour ſurprendre Borgo où Henri II. croyoit faire un butin conſidérable. Le Gouverneur s'y porta en diligence; mais à ſon arrivée il apprit que tous les habitans de Borgo s'étoient ſauvés ſous le canon de Roccavione & de Coni, ne laiſſant que quelques enfans qu'ils oublierent, tant leur fuite étoit précipitée. Molo les fit ſommer de revenir chez eux, leur donnant ſa parole de les bien traiter; mais ſur leur refus il fit mettre le feu à quelques maiſons, & les menaça de brûler tout le Bourg, ſi on ne lui payoit pas une contribution de trois cens cinquante écus à ſon retour de Rocca-Sparviera où il alloit pour le même ſujet. La crainte de perdre la vie retint les habitans de Borgo dans les lieux où ils s'étoient ſauvés. Le Gouverneur de Coni ayant défendu de payer la contribution, & Molo trouvant Borgo déſert, effectua ſes menaces en le réduiſant entiérement en cendres. 1554.

Le Gouvernement de Coni redoubloit ſes ſoins pour mettre la place en état de réſiſter à toutes les attaques de ſon Ennemi. Il craignit de la voir aſſiéger, lorſqu'il vit le Maréchal de Briſſac maître d'Ivrée, de Brello, de Cazale, & du château de Volpiano qui paſſoit pour imprenable. La garniſon s'étoit défen- 1555.

An. 1555. due ſi courageuſement qu'elle avoit eſſuyé pluſieurs aſſauts, après leſquels elle avoit été obligée de ſe rendre.

1556. Plus il avoit craint, plus ſa joie fut grande lorſqu'il reçut la nouvelle de la Trêve qui venoit d'être conclue à Vaucelles entre le Roi de France & l'Empereur Charles-Quint, qui céda l'Empire à ſon frere Ferdinand & ſe retira dans un Couvent en Eſpagne. Le Gouverneur de Coni fit publier la Trêve à ſon de trompe avec grand empreſſement. Le Maréchal de Briſſac qui s'étoit flatté de tirer de groſſes contributions du pays qu'il avoit fort ménagé juſques-là, eut lieu d'en être fâché; mais cette Trêve ne fut pas de longue durée. Elle finit le 3 Janvier, & la guerre ſe ralluma plus violemment qu'auparavant.

1557. Le Maréchal de Briſſac prit Valence en dix jours, quoique dans le mois d'Avril où le froid étoit encore extrême. Le château de Valfenèſe ſe rendit le 17. Le 24 il aſſiégea Cheras où il y avoit une garniſon Allemande à la ſolde d'Eſpagne, le 29 il en fut maître, & la garniſon priſonniere de guerre. Ayant aſſemblé un Conſeil de guerre pour décider des opérations de la campagne, il y fut réſolu de faire le ſiége de Coni. Il y marcha ſur le champ avec une armée de 12000 fantaſſins & de 5000 chevaux, 19 pièces de gros canon, deux coulevrines & quelques pièces de campagne. Le Comte Charles de Lucerne étoit enfermé dans la place, n'ayant pour la défendre que ſix cens hommes, deux pièces de gros canon, quatre moindres & une vingtaine de pièces de campagne avec beaucoup de canonniers & de travailleurs. Le Gouverneur Vagnon avoit fait revêtir de murailles le baſtion de la Madona del Olmo & quelques ouvrages en avant de la porte de la Piève: il avoit fait élever trois cavaliers aux baſtions de Borgo, de Caraglio & de la Torrette; il avoit auſſi fait creuſer les foſſés & réparer le chemin-couvert. Le Comte de Lucerne ajouta beaucoup d'autres ouvrages, fit élever onze autres cavaliers, fit de grands amas de faſcines, & des proviſions de toute eſpece, abbatit quelques maiſons en avant de la ville qu'il mit en état de ſe bien défendre. Outre ſa garniſon, il arma tous les Bourgeois en état de porter les armes, fit entrer 150 payſans dont il fit une Compagnie, & exhorta ſi bien les Bourgeois & les Soldats, qu'ils lui jurerent unanimement de ſe défendre juſqu'au dernier ſoupir.

Le 2 Mai le Maréchal de Briſſac fit avancer ſon Avant-garde pour être campé plus commodément. Le Gouverneur fit ſortir le Capitaine Chieſa avec quelques Soldats pour défendre le paſſage de la Sture, & quelque cavalerie pour aller brûler pluſieurs moulins ſous la ville. Ils ne purent les brûler tous ni empê-

cher les François de s'emparer de deux qui les incommoderent fort pendant le siége. Le Gouverneur fit faire des moulins à bras dans la ville pour suppléer à ceux-là. Le Maréchal, pour investir la ville & empêcher qu'il ne lui vînt aucun secours, laissa une partie de son armée sur la gauche de la Sture & vint camper du côté de l'orient où il trouva un terrein fort commode pour resserrer l'Ennemi & lui ôter toute espérance de secours du côté de Nice. La Trinité Gouverneur de Fossan envoya la nuit le Capitaine Menigon avec 60 hommes pour renforcer Coni. Ce brave Officier passa au travers du Camp des Suisses & entra avec 27 hommes dans la place, les autres ayant été tués en voulant forcer le passage. Cépendant le Maréchal tenta toutes les voies de douceur pour soumettre la ville; mais aucune ne lui réussit, & le Gouverneur lui fit dire de ne plus envoyer ni Tambours ni Trompettes, ou qu'il s'attendît à les voir tués: menace qui fut exécutée deux ou trois fois. Les Dames & les femmes du peuple ne montrerent pas moins de courage pour se défendre & servir à tout ce qu'on exigeoit d'elles. La femme du Gouverneur fit voir une fermeté fort au dessus de son sexe, abandonnant, pour ainsi dire, au berceau un de ses fils, que le Maréchal avoit pris & dont il vouloit se servir pour intimider le Gouverneur, qui fit céder la nature à son devoir, sans que jamais sa femme lui proposât rien contre ce devoir, dans la vue de ravoir son fils. Le Maréchal envoya proposer aux Dames qui voudroient sortir de la place, des passeports pour aller en sureté où elles voudroient. Elles répondirent qu'elles étoient chargées de la garde de la partie de la ville qu'on appelloit le Rivaze, qu'elles s'y défendroient, & qu'on les verroit là. Les Assiégés firent des sorties presque tous les jours & détruisirent plusieurs fois les ouvrages. Ils couperent le pont du Gezzo, & dans plusieurs occasions firent perdre beaucoup de monde aux François. Leur Général fit faire des cavaliers, où il fit monter du canon pour battre la ville; mais les Assiégés faisoient vis-à-vis des épaulemens qui mettoient à l'abri de ce canon & rendoient les cavaliers inutiles. Par-tout où le Maréchal de Brissac fit des cavaliers, ils firent des épaulemens pendant la nuit; de sorte qu'on ne pouvoit les incommoder longtems & qu'ils rendoient tous ses travaux inutiles. La tranchée étoit à six pieds du chemin-couvert, & chaque jour les Assiégés faisoient des sorties & tuoient beaucoup de monde. Le Maréchal de Brissac ne se déterminoit point à attaquer le chemin-couvert. An. 1557.

Ayant vu qu'il n'y avoit qu'un vieux mur proche la porte de Carante, qui défendît la ville, il fit avancer des batteries de ce côté, & en deux jours la

An. 1557. brêche fut ſuffiſante pour donner l'aſſaut. Il envoya la reconnoître ; mais ceux qui y allerent, furent preſque tous tués. Le Maréchal craignant de ne pas réuſſir de ce côté, où les Aſſiégés s'étoient tous portés pour ſoutenir l'aſſaut, changea d'attaque & battit le baſtion del Olmo où il ne réuſſit pas mieux. Il tira dans la ville le plus de boulets qu'il put pour la ruiner : il eſſaya de faire des mines ; mais la terre étoit crayonneuſe, pierreuſe, & peu propre aux mines : pluſieurs s'écraſerent, les Aſſiégés éventerent les autres, firent des ſorties, tuerent quelques mineurs & ſe défendirent ſi courageuſement que le Maréchal de Briſſac commençoit à déſeſpérer de la prendre. Le 52me. jour du ſiége il fit demander par Montbaſin une entrevue avec le Gouverneur, qui la refuſa d'abord, mais qui ſortit enfin de la ville aprés avoir pris toutes ſes ſuretés, accompagné du Syndic & de quelques Officiers de ſa garniſon. Montbaſin ſe rendit auſſi de ſon côté au rendez-vous dehors la porte de Gezzo avec quelques Officiers. Il employa toutes les raiſons poſſibles pour porter le Gouverneur à ſe rendre ; mais il n'en obtint réponſe qu'au bout de 24 heures, qui fut, que la garniſon étoit réſolue de ſe défendre auſſi longtems qu'il reſteroit quelqu'un en vie. Le Gouverneur attendoit des ſecours de l'Empereur, & pour cette raiſon il avoit écouté Montbaſin & demandé 24 heures pour ſe déterminer & aſſembler un Conſeil, au bout deſquelles il avoit donné cette réponſe, ſans pourtant diſcontinuer ſon feu.

Les François firent d'autres mines, & battirent en brêche le baſtion de la Torrette. La brêche étant raiſonnablement grande, le 25 Juin le Maréchal de Briſſac rangea toute ſon armée pour la faire monter à l'aſſaut. Les mines ayant produit leur effet, & ouvert un chemin à paſſer à cheval, le ſignal fut donné pour l'aſſaut. Toute l'artillerie fit en même tems le feu le plus terrible : l'aſſaut commença à midi & ne finit qu'à cinq heures. Les Aſſiégés ſe défendirent avec un courage incroyable, repouſſerent toujours l'Ennemi & ne lui laiſſerent pas gagner un pied de terrein, ſe défendant avec toutes les choſes qu'on peut employer, comme artifices & faſcines gaudronnées qu'ils mirent tout enflammées devant la brêche, jettant des pots à feu au milieu des François, les brûlant avec des boules de ſouffre & faiſant des décharges continuelles de leur canon & de leur mouſqueterie.

Le Maréchal de Briſſac voyant qu'il ne pouvoit l'emporter, fit ſonner la retraite & rentrer les troupes dans le camp, après avoir perdu un monde conſidérable. Le lendemain il ne fit rien & le ſecond jour il leva le ſiége ſur la nou-

velle que le Marquis de Peſcara arrivoit avec 3000 hommes, au ſecours de la place. AN. 1557.

Le Gouverneur envoya cette nouvelle au Duc de Savoie (Emmanuel Philibert) qui commandoit alors l'armée d'Eſpagne en Flandres. Il diſoit que les François avoient eu trois mille hommes tués pendant ce ſiége & beaucoup plus de bleſſés; & que du côté des Aſſiégés il n'y avoit eu que 200 hommes de morts; mais il ne s'en trouva pas quarante dans toute la garniſon qui n'euſſent eu quelques bleſſures pendant le ſiége, qui dura 56 jours. Il ne reſtoit plus en tout que 500 livres de poudre dans la ville. Le Marquis de Peſcara étant arrivé avec 3000 fantaſſins & 800 chevaux, le Gouverneur les fit paſſer à cheval par la brêche qu'il avoit défendue. Le Duc de Savoie écrivit en des termes pleins d'éloges à ceux de Coni pour les remercier de leurs bons ſervices, & leur marqua tout le plaiſir que cette nouvelle lui cauſoit. Le Marquis de Peſcara retourna avec ſes troupes à Foſſan après avoir donné à ceux de Coni tous les éloges que leur valeur & leur courage méritoient. Les François eſſayerent de lui couper le chemin de la Lombardie; mais il repaſſa par Coni & prit le chemin des Landes avec de bons guides qui le conduiſirent à Milan ſans aucun accident. La Cavalerie étoit reſtée à Foſſan: elle paſſa peu-à-peu par petits détachemens & ſe rendit de même à Milan.

Le Maréchal de Briſſac piqué d'avoir manqué Coni, ſe jetta ſur le château de Caraglio où il y avoit garniſon Eſpagnole, & en peu de jours s'en rendit maître. Le Vidame de Charoſt s'avança pour faire le dégât dans le pays avec un gros détachement, mais Alexandre Maſſe étant venu de Coni à ſa rencontre avec une bonne troupe d'Infanterie & de Cavalerie, l'obligea de faire volteface. Le Duc de Seſſa s'étant rendu ſous Coni avec une armée compoſée d'Allemans & d'Eſpagnols, ceux de Coni lui propoſerent de faire le ſiége de Centale, prenant à bon augure la nouvelle qu'ils recurent de la bataille que le Duc leur Souverain avoit gagnée à St. Quentin ſur les François, où le Comte d'Enguien qui lui avoit fait la guerre en Piémont en 1544 fut tué, le Connétable de Montmorenci, le Maréchal de St. André & le Duc de Montpenſier faits priſonniers.

Le Duc de Seſſa ſe préſenta le 7 Septembre devant le Bourg de Centale, & n'employa que huit jours à prendre ſon château. Ses troupes furent renforcées d'une partie de celles de Coni qui ne ſe montrerent pas moins braves à attaquer qu'à ſe défendre.

Ceux de Coni ſe rendirent maîtres ſans aucun ſecours de Roccavione, Roc- 1558.

An. 1558. ca-Sparviera & Démont. Ils ſe flattoient de pouſſer plus loin leurs conquêtes,
1559. lorſqu'ils reçurent la nouvelle que la Paix étoit heureuſement faite à Cateau-Cambreſis entre l'Eſpagne & la France après la mort de l'Empereur Charles-Quint, à condition que la France rendroit à l'Eſpagne 193 Villes ou Bourgs qu'elle lui avoit pris pendant la guerre, & qu'on rendroit au Duc de Savoie généralement tout ce qui lui avoit été enlevé de ſes Etats, que Henri II. Roi de France donneroit ſa fille en mariage au Roi Philippe, & ſa ſœur Marguerite au Duc de Savoie. L'armée d'Eſpagne ſe retira dans l'Artois après cette Paix, & celle de France repaſſa les Alpes.

1559. Le Duc de Savoie, pour reconnoître le zêle & la fidélité de ceux de Coni, leur accorda de grands priviléges, & déclara Coni Ville: juſques-là ce n'étoit qu'un Bourg. Elle fut la premiere de ſes Etats après Verceil, Aſti, Nice & Aoſte. Il lui donna les Armes qu'elle porte encore aujourd'hui, & fit un Diplôme qui fait l'éloge de la nation de Coni. Le Duc vint à Paris après la Paix & fut témoin de la mort de Henri II. tué dans un tournois par Montgommery. Il laiſſa le trône de France à François II. après avoir, dans les onze jours que ſa bleſſure lui laiſſa de vie, fait épouſer ſa ſœur au Duc de Savoie qui le quitta pour aller joindre le Roi Philippe II. avant qu'il repaſſât en Eſpagne: il avoit de grandes négociations à faire avec lui. A ſon retour à Paris le Duc ſollicita vivement le nouveau Roi de lui reſtituer une partie de ſes Etats qu'il avoit gardée. Le Roi envoya le Comte de Chalar & Marin pour la lui remettre; & le Duc de Savoie partit de Paris, laiſſant au Comte Charles Provana le ſoin d'amener ſa femme à petites journées, pendant qu'il s'embarqua à Lyon pour venir à Marſeille: il y trouva ſes Galeres ſur leſquelles il ſe rendit par mer à Nice, où la Ducheſſe de Savoie arriva peu après.

1560. Les Epoux firent enſemble leur entrée dans Coni: elle fut des plus magnifiques. Le peuple chercha l'occaſion de marquer ſon zêle & ſon amour pour ſon Souverain par les réjouiſſances & les fêtes qu'il y donna.

1561. Tous les ſujets du Duc vinrent lui rendre hommage, excepté ceux des vallées d'Angrogne & de Lucerne incités à cette déſobéiſſance par les Huguenots de France, & comptant ſur la difficulté qu'il y avoit de venir dans leur pays; mais le Comte de la Trinité s'étant mis à la tête de ceux de Coni & de quelques autres, les ſoumit après pluſieurs avantages qu'il remporta ſur eux.

1562. Charles IX. depuis deux ans Roi de France, fit reſtituer au Duc de Savoie Turin, Chiari, Villanuova d'Aſti & Chiras qui devoient être rendus par la

Paix de Cateau-Cambresis, quand les droits de la Duchesse d'Angoulême grand' mere de Henri II. auroient été réglés. An. 1562.

Ce Prince qui étoit resté à Fossan pendant tous les troubles que les Huguenots avoient fomentés dans ses terres, fixa sa demeure à Turin, qui depuis a toujours été la capitale de ses Etats. Pendant son séjour à Fossan il étoit venu plusieurs fois à Coni qu'il fit fortifier avec plus de soin qu'elle ne l'avoit encore été. Il fit un Edit par lequel toute autre Religion que la Catholique étoit défendue dans tous les pays de sa domination; les Huguenots condamnés à être brûlés, allerent chercher un autre genre de mort en France où Charles IX. les traita peu humainement. 1563.

On construisit une nouvelle Citadelle pour la joindre aux autres fortifications de Coni. Elle fut élevée proche la porte Carante où étoit l'Eglise de St. Ambroise qui fut reportée plus loin. 1566.

Quelques Huguenots des vallées de Lucerne & d'Angrogne s'étant revoltés de nouveau, les milices de Coni se mirent en campagne, leur tuerent du monde & les forcerent à cacher le secret de leur Religion dans leur cœur. 1567.

Le Pape ayant chassé tous les Juifs d'Avignon, le Duc de Savoie leur permit de venir s'établir à Coni, de même qu'ils avoient été reçus dans Avignon quand on les avoit chassés de Coni, cent quatre-vingts ans environ auparavant. 1570.

On ne buvoit que de mauvaises eaux à Coni: ce qui causoit beaucoup de maladies. On y remédia par le secours des Ingénieurs employés aux fortifications. Ils firent des conduits pour porter l'eau de la Sture dans toutes les maisons de la ville qui voulurent se prêter à la dépense, & firent creuser une grande quantité de puits qui fournirent des eaux de sources excellentes. 1572.

Le Duc Philibert Emmanuel vint à Coni avec son fils Charles Emmanuel à qui il fit prêter serment de fidélité par tous ses peuples, voulant qu'il régnât de son vivant. 1575.

Les Huguenots des vallées, auxquels il s'en étoit joint plusieurs autres qui avoient été chassés du Piémont, donnerent encore occasion aux milices de Coni de marcher contre eux, & de les mettre si bas qu'on ne craignît plus rien de leurs entreprises. 1576.

Le Marquis de Bellegarde favori du Roi de France ayant perdu ses bonnes graces, vint se réfugier à Saluces. Il eut quelque sujet de mécontentement du Gouverneur, & résolut de s'en venger: ce qu'il fit en se déclarant Chef des Huguenots. Il s'assura du château de Centale qu'il fit fortifier. Le Duc de 1578.

An. 1578. Savoie craignant que cette guerre ne devînt funeſte à ſes Etats, fit armer ceux de Coni & paſſa à Grenoble où étoit la Reine pour y traiter de la Paix qui ſe fit peu après, ſans que le Marquis de Bellegarde eût fait autre choſe que de ſe joindre avec quelques rebelles aux habitans des vallées de Lucerne & d'Angrogne qui n'entreprirent rien.

1580. Le Duc Charles Emmanuel ſuccéda à tous les Etats de ſon pere qui mourut à Turin fort regretté de ſon peuple & particuliérement de la ville de Coni à laquelle il avoit accordé de très-grands priviléges & qu'il avoit honorée d'éloges qui marquoient ſon eſtime pour ce peuple.

1585. Le nouveau Duc paſſa en Eſpagne où il épouſa Catherine d'Autriche, fille de Philippe II. Il la ramena dans ſes Etats, débarquant à Villefranche de Nice avec un convoi de 40 Galeres qui l'eſcortoient depuis Barcelone. Coni lui fit une magnifique réception.

1588. Le Duc de Savoie voyant que Henri III. ſucceſſeur de Charles IX. gardoit toujours le Marquiſat de Saluces qu'il refuſoit de lui rendre, chargea ceux de Coni de faire le ſiége de Centale, pendant qu'il ſe rendit maître de Carmagnol, de Revel, de Château-Dauphin, de la ville, du château & de tout le Marquiſat de Saluces; ils s'emparerent de Centale qui ne tint pas longtems, & firent raſer le château afin d'éloigner la guerre d'eux le plus qu'ils pourroient.

Henri III. prit ſes meſures pour ſe venger du Duc de Savoie; mais ayant été aſſaſſiné par un Moine à St. Cloud, le Duc de Leſdiguieres fit ceſſer les hoſtilités & attendit de nouveaux ordres de la Cour qui n'étoit pas ſans trouble à cauſe de la Religion que profeſſoit Henri IV. qui devoit naturellement ſuccéder au Roi défunt. Le Duc de Savoie fut fait Général de la Ligue Catholique contre les Huguenots, & avant de paſſer en Provence, où il prit la ville de Graſſe, il s'empara de Bonne en Savoie, & en paſſa la garniſon au fil de l'épée.

1590. Les Huguenots s'étant emparés, par la trahiſon du Gouverneur, de la ville de Barcelonette & du château de St. Paul, les Milices de Coni jointes à celles de Mondovi y marcherent, & après quelque réſiſtance, reprirent ces deux endroits. Le Duc fit paſſer à Coni tout le canon de Carmagnol dont ſes troupes s'étoient emparées, & ayant aſſemblé ſon Conſeil, il fut réſolu de fortifier la Butte de Démont. Il fit jetter les premiers fondemens d'un château qui eſt devenu redoutable depuis, & paſſa en Provence où il prit Marſeille & Aix ſur les Huguenots. Pendant ce tems le Duc de Leſdiguieres, pour faire une diverſion

verſion des troupes du Duc, ſe jetta ſur Barcelonette & le château de St. Paul qu'il prit. An. 1590.

La Ducheſſe, en l'abſence de ſon Epoux, chargea le Marquis de Saux de ſe mettre à la tête des milices de Coni & de Mondovi pour reprendre ces deux places: ce qu'il fit heureuſement; mais par une noire trahiſon, il céda la ville dont la Ducheſſe l'avoit fait Gouverneur à la premiere formation des Huguenots & ramena ſa garniſon à Coni où la Ducheſſe le fit arrêter; & ſon procès lui ayant été fait, il fut condamné à avoir le col coupé comme rebelle: ce qui s'exécuta dans la place de Coni. 1591.

Le Duc, revenu dans ſes Etats, paſſa par la ville de Coni dont il récompenſa ceux qui avoient montré le plus de zêle pour ſon ſervice aux cinq ſiéges de Barcelonette, ſoit dans l'attaque, ſoit dans la défenſe de cette place. Il apprit que le Duc de Leſdiguieres faiſoit le ſiége de Pignerol; mais la réſiſtance qu'il y rencontra, le contraignit de le lever. 1592.

Le Duc de Savoie s'empara d'Aceglio que les Huguenots eſſayerent en vain de reprendre. Il ſentit toute l'importance de conſerver cette ville, regardée comme la clef du Piémont. On travailloit cependant fortement à terminer la guerre; Henri IV. s'étant fait Catholique Romain & reconnoître pour tel par le Pape. 1593.

La Paix fut heureuſement conclue entre la France & la Savoie par l'entremiſe du Pape. L'article de Saluces fut renvoyé à la déciſion du St. Pere, qui refuſa de prononcer, craignant de s'attirer pour ennemi celui des deux à qui il ne l'adjugeroit pas. Le Roi reſta donc en poſſeſſion de tout le Marquiſat, & engagea le Duc de Savoie à venir à Paris régler avec lui cette diſcuſſion. Le Duc s'y rendit, mais en repartit ſans aucune déciſion. Les fortifications nouvelles de Coni s'acheverent pendant ce tems & le Duc vint les voir en paſſant. Il fut content de tout ce qu'on y avoit fait, & regarda Coni comme le rempart de ſes Etats. 1593. 1599.

Henri IV. à la tête d'une armée commandée ſous lui par les Ducs de Biron & de Leſdiguieres vint faire une deſcente en Savoie. Le Pape craignant que cette guerre n'eût de longues ſuites, lui envoya le Cardinal Aldobrandin qui ſçut le porter à céder le Marquiſat de Saluces au Duc de Savoie, lequel de ſon côté céda la Breſſe au Roi. Moyennant cette échange la Paix fut conclue: le Roi repaſſa les Alpes, & le Duc ſe mit en poſſeſſion de Saluces. 1600.

Jusques-là Coni protégée par un Abbé dans ſon origine & ſouvent par des 1604.

An. 1604. Evêques, n'avoit point encore admis d'autres Religieux que ceux de ſon premier Seigneur. Son zéle pour la Foi Romaine dans le tems où elle eſſuyoit une violente perſécution, lui fit appeller des Capucins à qui la ville fit bâtir proche la riviere de Gezzo un Couvent qui ſubſiſte encore.

1607. Les maladies contagieuſes qui ſe répandirent dans le Piémont, firent de grands ravages à Coni; & l'année ſuivante les inondations & les grêles cauſe-
1608. rent une diſette affreuſe dans tout le pays. Elle fut au point que bien des gens
1609. moururent de faim. Une abondante récolte à la ſuite fit ceſſer ce mal & régner le commerce dans le pays; comme il avoit plus de grain qu'il ne lui en falloit, il en vendit une grande quantité aux Génois.

1610. La mort de Henri IV. n'apporta point de changement en Piémont; mais celle du Duc de Mantoue occaſionna une guerre dans laquelle le Duc de Savoie voulut faire valoir ſes droits ſur le Marquiſat de Montferrat. Le Gouverneur de Milan ayant embraſſé le parti contraire au Duc, lui fit craindre que la
1615. guerre ne s'allumât vivement. Le Pape, la France & l'Angleterre s'entremirent pour la paix, qui fut conclue ſous leur médiation.

1617. Cependant la guerre ne tarda pas à ſe rallumer & ne finit que par le Traité d'Aſti, par lequel le Duc de Mantoue cédoit au Duc de Savoie Alba & quelques autres places & châteaux: ceſſion que le Duc de Savoie crut rendre plus autentique en la faiſant confirmer par l'Empereur & la Diette de Ratisbone: cette précaution n'avoit été priſe dans preſque aucuns Traités des Ducs de Savoie où le Vaſſelage de l'Empire n'aſſujettiſſoit à aucun droit.

1619. Le mariage du Prince Victor Amédée I. avec une fille de Henri IV. fut la ſuite de ce Traité.

1623. Il y eut des inondations extraordinaires à Coni & dans tous ſes environs bien avant que les neiges ſe fondiſſent: ce qui détruiſit quelques fortifications qu'on ne tarda pas à réparer.

1627. Le Duc de Savoie ayant appris que la République de Gènes s'étoit emparée du Comté de Zucharelle, ſur lequel il avoit des droits, lui déclara la guerre qui finit preſqu'en commençant.

1628. Il n'en fut pas de même de celle que la France déclara à la Savoie pour ſoutenir le Duc de Nevers dans ſa prétention ſur le Marquiſat de Montferrat après la mort du jeune Duc de Mantoue. Les François tenterent le paſſage par la vallée de Vraïte où ils eurent du déſavantage dans un choc où les troupes de Coni s'oppoſerent à eux. Mais le Roi faiſant en perſonne une autre attaque

à la vallée de Suze où l'on avoit fait une triple barricade força le paſſage. Le Duc de Savoie ſigna la paix, remit Suze pour cautionement & ne tarda pas à rentrer en guerre. Le Roi renvoya ſes troupes vers le Piémont, tandis que le Duc ſe renforça de l'alliance de l'Empereur & de l'Eſpagne. L'armée Françoiſe s'empara d'abord de Saluces. Le Duc mit ſes ſoins à bien pourvoir Coni dont il fit le Marquis Philippe Formo Gouverneur & ſe retira à Saviglian, où il mourut, les uns diſent du chagrin d'être dépouillé de tous ſes Etats par Louis XIII. en cette ſeule campagne, d'autres diſent de la peſte, & les autres de la fièvre. La paix faite à Cheraſque fut le terme de la guerre & de la vie de Charles Emmanuel qui laiſſa ſes Etats à ſon fils Victor Amédée I. Jules depuis Cardinal de Mazarin avoit tenté vainement de négocier avec le Roi au nom du Duc de Savoie; mais il réuſſit à ſéduire le Cardinal de Richelieu qui ſe l'attacha par la ſuite. An. 1629. 1630.

La peſte enleva un grand nombre d'habitans au Piémont, & à la ville de Coni qui fit beaucoup de vœux à St. Michel & à St. Ignace de Loyola, dont ils venoient depuis peu de recevoir des diſciples auxquels ils avoient permis d'avoir un Collége pour inſtruire leur Jeuneſſe. La peſte ceſſoit l'Hyver & reprenoit l'Eté. On prit toutes les précautions poſſibles pour arrêter ce mal, qui, malgré les vœux aux Saints, les remedes & les ſoins des Magiſtrats, avoit toujours ſon cours, & revenoit toujours dans un pays qu'on eſt étonné de trouver ſi mal-ſain, tandis qu'il eſt ſi beau, ſi ouvert & ſi voiſin des montagnes & des neiges qui purifient l'air. Ce mal paroiſſoit fini par les ſoins qu'on avoit pris; mais il reparut avec plus de violence que les années précédentes & fit périr un peuple innombrable, ne finiſſant que lorſque le grand froid & les neiges eurent emporté tout le mauvais air. 1631. 1632.

La Trève faite avec les Génois donna occaſion à beaucoup de familles de la riviere de Gènes de venir s'établir à Coni & de remplir les maiſons que la peſte avoit rendues déſertes. 1634.

Le Duc Victor Amédée ayant été contraint par la force des raiſons & des inſtances de la France à ſe déclarer contre l'Eſpagne, dut faire marcher ſon armée dans le Duché de Milan. 1635.

Coni ſervit de lieu d'aſſemblée aux troupes, qui prirent leur quartier dans ſon territoire: ce qui ne ſe fit pas ſans lui cauſer de grands dommages. 1636.

Le Duc Victor Amédée livra bataille aux Eſpagnols dans le Duché de Milan où il avoit fait paſſer ſes troupes. Il remporta la victoire; & peu après il conduiſit ſon armée à Verceil où une fièvre maligne l'emporta en quelques jours. 1637.

An. 1637. La Ducheſſe Chriſtine ſœur de Louis XIII. reſta Régente des Etats de François Hiacinthe ſon fils qui mourut au bout d'un an ſans que l'avénement de Charles Emmanuel ſon frere changeât rien à la Régence.

1638. La ville de Coni n'envoya que des Députés pour prêter le ſerment de fidélité à la Ducheſſe Régente. Elle les reçut avec beaucoup de bonté, quoiqu'elle ne les honorât pas du titre d'Ambaſſadeurs.

1639. Cependant les Princes Maurice & Thomas de Savoie, oncles du jeune Duc, prétendoient la Tutelle qu'ils demanderent à la tête d'une armée d'Eſpagnols. Chriſtine ſoutint ſes droits avec les troupes de France, & la nation ſe vit entraînée dans une guerre civile. Les deux Princes s'emparerent d'Aſti qui ſe rendit à leurs armes. La France animée par la Régente, envoya le Cardinal de la Valette & le Duc de Longueville avec une nouvelle armée. La Ducheſſe envoya ſon fils dans le château de Chamberi, premiere réſidence des Ducs de Savoie, pour l'y mettre en ſureté. Le Cardinal de Savoie s'avança diligemment à Mondovi, à Bennes, à Saluces & autres lieux où il fut reçu; & voulant avoir une place de ſureté, il ſe jetta dans Coni où le Duc de Longueville ne le ſçut pas plus tôt qu'il accourut pour l'aſſiéger, ſe flattant d'emporter dans peu cette place. L'Avantgarde arriva près de Coni, & le lendemain toute l'armée s'y rendit: elle campa du côté de la porte de Nice, où le feu des Aſſiégés l'incommoda beaucoup. Le Duc de Longueville fit donner l'aſſaut à la place dès le troiſieme jour & crut l'emporter d'emblée en s'emparant d'une porte; mais les Aſſiégés ſe défendirent ſi courageuſement que les François furent obligés de ſe retirer en laiſſant un grand nombre de leurs morts dans les foſſés. Le Duc de Longueville vouloit continuer le ſiége; mais le Cardinal de la Valette lui envoya des ordres ſi précis de ſe retirer, qu'il fut contraint d'obéir. Le Cardinal de Savoie nomma le Comte de Rivalda Gouverneur de Coni en la place du Comte de St. Georges, ordonna de nouveaux ouvrages & partit pour Nice.

Le 22 Juillet.

1640. On employa ſur le champ nombre d'ouvriers à fortifier de nouveau Coni qui ſe préparoit à ſoutenir le ſiége.

1641. Le Comte d'Harcourt, de la Maiſon de Lorraine, paſſé en Piémont pour y commander l'armée Françoiſe, après avoir gagné la bataille d'Ivrée ſur le Cardinal de Savoie & fait lever le ſiége de Chivas au Prince Thomas, avoit réſolu de faire celui de Coni dans l'eſpérance que par ſes armes ou par ſes intrigues il parviendroit à la rendre à la Ducheſſe Régente. La garniſon conſiſtoit en 1400 hommes, partie des troupes du Cardinal de Savoie commandées par le

Comte de Broglie, & partie d'Eſpagnols commandés par le Colonel Caſtanée, tous deux aux ordres du Comte de Rivalda Gouverneur. Outre les Soldats, tous les Bourgeois avoient pris les armes, & l'on avoit fait entrer une grande quantité de travailleurs dans la place, bien garnie de munitions de bouche, mais de peu de munitions de guerre. An. 1641.

Le Comte d'Harcourt fit marcher à Coni le Marquis de Ville pour l'inveſtir avec 1500 chevaux de la Ducheſſe Régente & 1500 fantaſſins François. Il ne fut pas plus tôt proche de la Sture, qu'il eſſuya un feu fort vif d'un corps de Carabiniers qu'il força pourtant d'abandonner leur quartier & de rentrer dans la ville. Le Marquis de Ville ayant laiſſé un gros détachement devant Coni, vint à Borgo pour couper tous les ſecours qui pouvoient venir de Nice par le col de Tende, le ſeul chemin qu'on connût alors pour entrer de Nice en Piémont. Celui de Nice à Barcelonette étoit auſſi fort fréquenté, mais n'avoit point de communication avec celui de Tende ni avec tout le pays qui ſe trouve entre-deux. 25 Juillet.

Le canon de Coni l'incommoda beaucoup dans ſa marche & lui tua du monde, & la garniſon fit une ſortie de 300 hommes ſur ſon arriere-garde ſans beaucoup d'effet. Quatre cens hommes défendirent l'entrée de Borgo; mais le Marquis de Ville les força de ſe retirer & s'empara de cet endroit. Il voulut enſuite repaſſer la Sture pour ſe rendre maître de la Madona del Olmo, poſte fort important; mais il y trouva tant de réſiſtance de la part des milices du pays qu'il fut obligé de ſe retirer.. Il tenta le paſſage plus haut: la riviere n'étant pas gardée, il arriva par l'autre côté de la Sture à la Madona del Olmo, où il entra ſans la moindre réſiſtance.

Quelques jours après le Comte d'Harcourt conduiſit toute l'armée compoſée de 6000 ſoldats & de 2000 cavaliers devant Coni. Il commanda ſur le champ Roquecerviere avec les compagnies d'Auvergne & des Gardes pour aller reconnoître la place du côté du Gezzo, & le Comte de Chatillon avec celles de Normandie du côté de la Sture. La ville fit un feu fort vif de ſon artillerie & leur tua quelques ſoldats. La nuit ſuivante il fit ouvrir la tranchée & élever de petits forts pour reſſerrer la place de plus près, & lui oter l'eſpérance d'être ſecourue. Ayant appris que le Prince Thomas marchoit avec quelques milices du côté de Turin, il envoya un gros détachement au devant. Son artillerie qui venoit par ce chemin, arriva heureuſement dans ſon Camp. Elle n'y fut pas plus tôt qu'on pouſſa les ouvrages avec diligence. On dreſſa deux batteries, une en face du baſtion de la Madona del Olmo ſous les ordres du Comte de Caſtellane

An. 1641. Maréchal-de-Camp, & l'autre en face du baſtion de Caraglio, commandée par le Comte du Pleſſis-Prâlin. Les ennemis firent une ſortie ſur les travailleurs qui étant ſoutenus par des ſoldats eurent une mêlée aſſez vive. Deux Capitaines des Aſſiégés furent tués, ainſi que nombre de ſoldats; mais les Aſſiégeans perdirent encore plus de monde. Pendant ce tems le Comte du Pleſſis-Prâlin tâchoit de ſe loger ſur la contreſcarpe, cheminant à l'abri des gabions & des ſappes.

Le Comte d'Harcourt fit ouvrir une troiſieme tranchée en face du baſtion de Ste. Anne. Les Ennemis s'en étant apperçus mirent le feu à un baril de poudre au fond du foſſé. Les François croyant que c'étoit une mine, ſe retirerent, & la garniſon s'empara d'une redoute qu'on y avoit conſtruite. Le Comte d'Harcourt voulut la racheter à quelque prix que ce fût. Il y fit marcher le bataillon de Morette & celui du Pleſſis qui attaquerent les ennemis avec beaucoup de courage: ils ſe défendirent avec autant de valeur; mais enfin ils furent chaſſés avec peu de perte. Le Colonel de Morette fut tué ainſi que beaucoup d'aſſaillans. Les Aſſiégés firent de fréquentes ſorties ſous les ordres du Comte de Broglie, & toujours heureuſes, détruiſant les ouvrages & tuant toujours quelques travailleurs. Ils firent auſſi jouer quelques mines qui leur réuſſirent mieux qu'aux François qui ne tirerent nul avantage des leurs: en un mot, le Comte d'Harcourt déſeſpéroit de prendre Coni.

La Ducheſſe de Savoie, pour ménager cette place & le ſang de ſes ſujets ainſi que celui des François, tâcha d'engager le Prince Thomas à la lui faire rendre, mais il ne voulut entendre à aucun Traité avant la déciſion du ſiége. Pendant ces pourparlers les Aſſiégeans ne diſcontinuoient point leurs ouvrages, ni les Aſſiégés leurs ſorties qui faiſoient grand mal aux premiers. Enfin les François auroient levé le ſiége, s'ils n'euſſent pas compté ſur quelques intrigues qu'ils avoient dans la place. Les Aſſiégés avoient trouvé le ſecret de venir ſous terre juſques ſous la tente du Général, où ils avoient pratiqué une mine qui l'auroit fait périr avec nombre d'Officiers, ſi par eſprit d'avarice on n'eût pas mis autant de pouſſiere que de poudre dans les barils qu'on employa: ce qui fit que la mine ne prit pas feu. Les François établirent une batterie ſur le bord du foſſé & firent travailler deux mines, l'une ſous le baſtion de l'Olmo, & l'autre ſous celui de la Madona del Boſco. Quand elles furent finies, le Comte d'Harcourt envoya un Trompette au Gouverneur pour le ſommer de ſe rendre; mais il fit réponſe qu'il vouloit auparavant voir l'effet de la mine. Elle jetta par terre vingt-cinq pieds de la muraille. Le Comte d'Harcourt voyant une ſi belle bré-

che, voulut s'y loger par aſſaut; mais il fut obligé de ſe retirer après avoir perdu beaucoup de monde qu'on lui tuoit des deux flancs qui défendoient la brêche. Il eut recours à un ſecond aſſaut pour gagner le haut du baſtion & attacher le mineur à la brêche, entrepriſe qui fit répandre en vain beaucoup de ſang François. Il fit enſuite élever une batterie de trois canons ſur la contreſcarpe du foſſé pour abattre les défenſes que les Aſſiégés avoient faites, & donner un troiſieme aſſaut; mais quoique la Garniſon & les Bourgeois fuſſent prêts à ſe défendre courageuſement, ayant déjà réparé les ruines que les brêches avoient faites, le Gouverneur, les Syndics & les Conſeillers jugerent à propos de ſe rendre & de ne pas attendre l'effet de la mine du baſtion de l'Olmo, pour ne pas voir leur ville expoſée au pillage. S'étant donc raſſemblés dans un Conſeil, on propoſa de rendre la place le 11. Septembre, & chacun fut de cet avis. On fit quelques conventions avec le Comte d'Harcourt, & le Gouverneur pour la ſureté de la ville régla: An. 1641.

1. Qu'on accorderoit un pardon général & qu'on ne rechercheroit aucun Bourgeois pour avoir défendu la place.

2. Qu'on confirmeroit les Privileges &c.

3. Que la ville ſeroit réintégrée dans la poſſeſſion de ſes biens, & qu'elle ne ſeroit pas taxée plus qu'une autre dans les Impoſitions.

4. Qu'on ne feroit aucune violence dans les Egliſes, qui ſerviroient d'Immunités pour deux mois.

5. Que le Comte d'Harcourt feroit ſes inſtances pour faire confirmer les Officiers de Juſtice.

6. Que la ville ne ſeroit point chagrinée pour le payement de contributions, de droit des Aſſiégeans &c., excepté ceux de l'Artillerie que le Comte d'Harcourt régleroit lui-même; ce corps s'étant fait un droit de s'emparer de toutes les cloches & matieres de fonte d'une ville priſe par ſiége, ou de les enlever, ſi la ville ne les rachetoit pas.

La Capitulation pour la remiſe de la place fut:

1. Que la ville ſeroit livrée au Comte d'Harcourt, le 15 Septembre à 10 heures du matin, ſi l'on ne pouvoit pas faire entrer, de ce jour à ce terme, un renfort de 1000 hommes par vive force; qu'il y auroit ſuſpenſion d'armes juſqu'à ce tems; mais que la garniſon auroit ſes gardes à l'ordinaire ſans pouvoir faire aucune ſortie pour favoriſer le ſecours attendu.

2. Que perſonne ne pourroit ſortir de la place ſans un paſſeport du Com-

Digitized by Google

AN. 1641. te d'Harcourt, ſous peine d'être traité comme Eſpion.

3. QUE le Gouverneur pourroit conduire à Revel un canon de 20 livres de balle avec douze coups à tirer & tout ſon équipage.

4. QUE la Garniſon ſortiroit avec tous les honneurs de la guerre pour aller à Aſti, à Nizze & à Démont, qu'elle ſeroit eſcortee & conduite juſqu'en lieu ſûr.

5. QUE le Comte d'Harcourt feroit fournir douze chariots attelés de bœufs pour porter les équipages.

6. QUE les bleſſés & les malades ſeroient traités juſqu'à leur guériſon; qu'on leur donneroit alors des paſſeports pour rejoindre leurs Corps.

7. QUE tous les Priſonniers de guerre ſeroient relâchés ſans rançon.

8. QUE ceux qui voudroient ſortir de la ville, auroient deux mois pour le faire & emporter leurs effets.

9. QUE le Comte d'Harcourt promettroit ſes bons offices pour faire payer les fonds aſſignés pour les fortifications.

10. QUE les Habitans de Coni ne ſeroient maltraités en aucune façon & qu'on leur conſerveroit leurs Priviléges.

11. QUE le Comte d'Harcourt promettroit de s'employer pour qu'on laiſſât jouir de leurs biens les gens attachés aux Princes & qui n'auroient pas de charges militaires.

12. QU'IL ſeroit permis à deux Elus d'aller avec chacun cinq chevaux donner avis de la Capitulation aux deux Princes.

13. QUE pour ſûreté de la préſente Capitulation, on donneroit des ôtages de part & d'autre, ſçavoir, de la part du Comte d'Harcourt, un Colonel & un Capitaine d'Infanterie, & de la part de ceux de Coni, quatre de même qualité, deux deſquels ne ſeroient rendus qu'au retour des eſcortes qui auroient conduit une partie de la Garniſon à Démont.

14. QU'ON ceſſeroit tous travaux de part & d'autre, & que pour cet effet on enverroit des Officiers François dans la ville, & de ceux de Coni dans le camp pour y faire tenir la main.

LE Comte d'Harcourt joignit à ces articles:

QUE les déſerteurs François ſeroient arrêtés & mis en lieu de ſûreté.

QU'ON donneroit une eſcorte de 20 Maîtres au canon qui iroit à Revel.

QU'ON donneroit vingt-cinq Maîtres pour les troupes qui iroient à Aſti, & ordre pour les Etapes, qui ſeroient à la Trinité, à Bras & à Cazal.

QU'ON

Qu'on fourniroit 36 chariots à bœufs & 15 mulets pour les Equipages qui sortiroient de Coni. An. 1641.

Que les Bourgeois qui voudroient se retirer, pourroient suivre la Garnison.

Ces conditions furent remises au Gouverneur, & signées.

HENRY de LORRAINE, Comte d'Harcourt.

Le secours n'étant pas entré dans la ville suivant le terme de la Capitulation, la garnison sortit de Coni le 15 Septembre au matin, & le Comte d'Harcourt établit le Maréchal-de-Camp de Salis, du pays des Grisons, Gouverneur de Coni, pour ne pas donner de jalousie à la Cour de Savoie en y mettant un François. La Duchesse de Savoie obtint du Roi par des ordres qu'apporta le Duc de Bouillon qu'on lui remît la place qu'elle fit occuper par une garnison Piémontoise commandée par le Maréchal-de-Camp de Marolles. Peu après la Duchesse fit la paix avec les Princes. Le Prince Maurice renvoya son Chapeau de Cardinal au Pape & lui demanda dispense pour épouser la Princesse Louise sa Nièce, fille de la Duchesse de Savoie. Il obtint cette grace dont il profita. 1642. 25 Mai.

Les grêles continuelles désolerent presque tout le territoire de Coni & une grande partie du Piémont. 1643.

La ville reçut encore plus de dommage d'une inondation extraordinaire des deux rivieres de Sture & de Gezzo qui renverserent quelques maisons, & ruinerent tous les endroits où elles passerent, emportant tous les arbres & les obstacles qui auroient pû l'arrêter. Cette inondation fut presque générale dans toute l'Italie. 1644.

Les maladies pestilentielles régnerent en plusieurs endroits & sur-tout à Coni où elles ne finirent que quand le froid commença. 1645.

Quelques bataillons François qui avoient passé dans la vallée de Sture pour aller porter du secours à Crémone qui étoit assiégée, causerent de grands dommages dans leur passage. La ville en fit des plaintes aux Officiers de qui elle n'eut aucune satisfaction. 1648.

Le Marquis de St. Damian renforcé des troupes de Coni, s'empara d'*Oneglio* où il fit quelques Officiers & beaucoup de Soldats prisonniers. 1649.

Les Espagnols étant plus forts en Italie que les François, vinrent faire une 1650.

An. 1650. deſcente en Piémont pour tâcher de ſurprendre Turin & détacher la Ducheſſe de Savoie de la Ligue de France: n'ayant pu réuſſir ni à l'un ni à l'autre, ils ſe jetterent ſur Creſcence qu'ils prirent, mais qui fut bientôt repris par les troupes de la Ducheſſe qui vint à Coni avec ſon fils & toutes les Princeſſes de Savoie.

1655. Il tomba une ſi grande quantité de neige que les eaux du Gezzo & de la Sture s'étant extraordinairement enflées, emporterent, par la violence de leur cours, tout le baſtion de St. François & firent, en pluſieurs endroits des fortifications, des brêches d'une largeur à y faire paſſer des chariots.

1656. Le Prince Thomas de Savoie mourut peu après le Prince Emmanuel ſon fils. La peſte qui vint de Naples à Gènes, fit prendre de grands ſoins à Coni pour l'éloigner de chez elle, & elle fut aſſez heureuſe pour n'en être pas infectée.

1660. On publia dans la ville à ſon de trompe la Paix des Pyrénées qui venoit d'être conclue entre les Rois de France & d'Eſpagne par le Cardinal Mazarin & Don Louis de Haro, dans laquelle la Ducheſſe Régente étoit compriſe. La Cour de Turin vint à Lyon où étoit celle de France & où la Paix ſe célébroit avec éclat.

1663. Le Comte de Soiſſons Prince du ſang de Savoie ayant épouſé une Princeſſe de la Maiſon d'Orléans, toutes les troupes du Piémont prirent les armes pour les recevoir. Celles de Coni ne les quitterent qu'après avoir été ſubjuguer les Vaudois de Lucerne qui s'étoient révoltés de nouveau.

1665. La Ducheſſe de Savoie mere du jeune Duc mourut à Turin, après avoir régné 24. ans; & cette mort fut ſuivie de celle de la Ducheſſe régnante. Le Duc ſe remaria avec la fille du Comte de Nemours ſon parent, ayant fait traiter ce mariage à Paris & obtenu les diſpenſes du Pape. La ville de Coni envoya des Députés pour en marquer ſa joie à ſon Souverain.

1666. Le Duc vint à Coni avec le projet d'aller à Villefranche voir l'Infante Marguerite d'Autriche que l'Empereur venoit d'épouſer; mais ayant ſçu qu'elle en étoit déjà partie pour Final, il retourna à Turin.

1669. Coni eſſuya un grand tremblement de terre, mais qui ne fit preſque aucun mal, & tout l'Eté il y eut des orages & des grêles. Le tonnerre tomba fréquemment & cauſa beaucoup de dommage.

1671. On s'occupoit à rétablir les fortifications de Coni extrêmement endommagées par les inondations qui avoient laiſſé la place ouverte en pluſieurs en-

droits, les portes étant devenues inutiles par la quantité de brêches qu'elles avoient faites. An. 1671.

La mort du Duc Charles Emmanuel fit paſſer ſes Etats à ſon fils Victor Amédée II. Mais comme il n'avoit que neuf ans, la Ducheſſe ſa mere fille du Duc de Nemours prit la Régence & ſçut ſi bien ſe gouverner avec la France & l'Eſpagne qui rempliſſoient l'Europe du ſang qu'on verſoit pour leurs querelles, qu'elle conſerva leur amitié & ne s'occupa qu'à rendre les Etats de ſon fils floriſſans; mais elle négligea l'entretien de ſes places. 1673.

A la majorité du Duc, le Comte de Piazasque étant allé à la Cour pour rendre compte du mauvais état des fortifications de Coni, demanda pluſieurs millions pour les faire rétablir. Le Duc de Savoie aima mieux en faire ſortir ſon artillerie qu'il fit conduire en partie à Turin & en partie à Mondovi, remettant à des tems plus tranquilles à faire réparer ces dommages. Il avoit juſques-là preſque toujours été en guerre, ſoit contre les Génois, ſoit contre les Vaudois de Lucerne & les Huguenots. 1685.

La Paix fut rompue entre le Roi de France & le Duc de Savoie, parce que le dernier, qui avoit fait ſon accommodement avec l'Empereur, refuſoit de rendre juſtice au Roi ſur quelques demandes qu'il lui fit. Pour l'obtenir, le Maréchal de Catinat conduiſit une armée en Piémont, où le Duc chercha à l'amuſer par des Traités qui ne finiſſoient jamais, juſqu'à ce qu'étant ſûr des ſecours de la Ligue, il déclara la guerre à la France & ſe mit en campagne. Le Maréchal de Catinat le battit complettement à Stafarde, prit Suze & Saluces, & vint à Foſſan qui n'eſt qu'à dix milles de Coni. C'eſt alors que cette ville craignant d'être aſſiégée, fit refaire à ſes dépens le baſtion de St. François, & tout ce que le Gezzo avoit emporté. 1690.

Le Comte Maximilien Rovero en ayant été nommé Gouverneur, s'y rendit ſur le champ avec un Ingénieur en chef du Roi d'Eſpagne, qui fit élever de nouvelles fortifications malgré le froid de l'hyver, & tâcha de mettre la place en état de défenſe. Le Maréchal de Catinat s'étant rendu maître de Carmagnole, le Lieutenant-Général Feuquieres propoſa le ſiége de Coni que le Maréchal ne voulut point entreprendre; mais ayant reçu des ordres exprès de la Cour d'en charger Feuquieres, qui s'étoit acquis une réputation militaire fort étendue, & qui diſoit cette conquête aiſée & peu couteuſe, le Maréchal lui donna trois bataillons, ſix eſcadrons de Cavalerie & quatre de Dragons pour exécuter cette entrepriſe. 1691.

An 1691. La ville étoit en mauvais état, quoiqu'on eût travaillé tout l'hyver à la fortifier. Elle étoit ſans munitions avec une trés-petite garniſon de 700 hommes Religionnaires du bataillon de Juliers & quelques nouvelles compagnies.

Le Comte Rovero ayant ſçu que Feuquieres marchoit à lui, aſſembla un Conſeil de guerre pour ſçavoir s'il ſe défendroit. L'avis unanime fut de ne ſe rendre qu'à la derniere extrémité: ce qui fit que le Gouverneur diſtribua les Soldats à tous les poſtes & ſe mit en état d'éviter toute ſurpriſe. Feuquieres ne fut pas plus tôt arrivé à Tarantaſca à cinq milles de Coni, qu'il envoya une lettre aux Syndics pour les exhorter à ſe rendre; mais il n'en reçut pas une réponſe favorable.

Le 13 Juin. Il continua ſa marche & arriva vers les huit heures du matin ſur les bords de la Sture. Il s'attendoit toujours qu'on lui apporteroit les clefs de la ville, lorſqu'il paroîtroit avec ſon armée; mais il fut fort ſurpris de ſe voir accueilli par le canon qui l'obligea de remonter plus haut pour paſſer la Sture. Il vint loger à la Tour de Bonade qui n'eſt qu'à un demi-mille de la porte de Nice, & fit camper le reſte de ſon armée à fort peu de diſtance de ſon quartier ſous le canon de la ville, qui lui tua quelque monde. Il fit le tour des murs pour reconnoître la place & écrivit de nouveau aux Syndics pour les engager à la lui rendre. Il leur diſoit qu'ils ne pourroient jamais la défendre contre ſes armes. On ne lui fit point de réponſe; mais le Gouverneur envoya ſur le champ demander du ſecours au Duc ſon maître.

Le canon des Aſſiégés fit un ſi grand feu, qu'il obligea les François de ſe retirer un demi-mille plus loin juſqu'au Couvent de la Madone des Anges, laiſſant pourtant quelques corps de garde autour de la place & au delà du Gezzo pour empêcher les ſecours qui pouvoient venir. Les Aſſiégés firent une ſortie qui leur réuſſit aſſez heureuſement. Les François, pour inveſtir la ville, ſe préſenterent à l'endroit où avoit été bâtie la Citadelle; mais le grand feu de l'Ennemi les fit retirer avec perte.

Le Marquis de Bennes arriva à Mondovi avec un détachement compoſé d'un bataillon de Saluces que commandoit le Marquis de Voghera, quelques compagnies de Wirtemberg, de Salzbourg & d'Italiens, & 50 dragons aux ordres du Comte Palavicini.

Le 14 Il ſéjourna à Mondovi pour prendre ſes meſures afin de faire entrer ſurement ce détachement dans Coni qu'il inſtruiſit de ſon arrivée.

Les Assiégés firent une sortie du côté du Gezzo & obligerent les François à reculer leurs gardes qui s'étoient fort avancées. An. 1691.

Le Comte Garette avec 500 hommes armés, de la Province de Mondovi & de Ceve, accompagna le Marquis de Bennes qui vint par le chemin de Maroze & par des lieux sûrs & couverts, hors de la portée des gardes des François, jusqu'auprès de Coni où il se tint jusques à la nuit. Les François ne l'apperçurent que lorsqu'il passa le Gezzo où il avoit de l'eau jusqu'à la ceinture. Ayant séparé leur cavalerie en trois corps, ils vinrent à bride abbatue, & ne purent attaquer que l'Arriere-garde du détachement composée des milices de Mondovi qui prirent la fuite: le reste étoit déjà dans Coni. Le Colonel Julien, soutenant avec son Régiment le gros du détachement, arrêta les François, & fit passer le secours dans la place. Le 15 Juin.

Feuquieres divisa ses troupes en deux camps dont il plaça l'un de l'autre côté du Gezzo pour empêcher qu'il ne vînt de nouveaux secours de Mondovi, & l'autre entre les deux rivieres de Sture & de Gezzo. Le 16

Quelques volontaires sortirent de la place, mais sans causer aucun dommage. Le 17

Le Maréchal de Catinat, peu content de l'intrigue par laquelle Feuquieres lui avoit fait ordonner par le Ministre de la guerre de le charger de ce siége, plus mal-satisfait encore du peu de succès qui suivoit les promesses de Feuquieres, envoya le Lieutenant-Général de Bullonde avec de nouvelles troupes pour prendre le commandement & la suite du siége de Coni. Feuquieres monta la premiere tranchée avec 600 travailleurs & deux bataillons. Il fit une premiere parallele de 300 toises vis-à-vis de la vieille muraille, à soixante & quinze toises au plus de la palissade des Ennemis qui firent un feu terrible, & lui tuerent beaucoup de monde. Le canon de la tranchée ne fut en état de tirer, ainsi que les mortiers à bombes, que le troisieme jour, & ne discontinua pas tout ce jour. Le 18 Le 20 Le 21

Le quatrieme sur les 6 à 7 heures du matin, au signal de quatre bombes & de trois coups de canon, douze compagnies de Grenadiers soutenues de deux bataillons & d'un détachement de quatre hommes choisis par chaque compagnie de tous les Régimens de l'armée & de deux cens dragons armés de haches & de coignées, s'avancerent à la palissade qu'ils jetterent en bas, & arriverent jusqu'à la demi-lune appellée Balbienne. Le Colonel Julien qui la défendoit, se retira à la courtine, d'où il fit un feu si vif, soutenu par les bastions de la Le 22

An. 1691. Le 22 Juin. Madona del Boſco & de Caraglio qui étoient à ſa droite & à ſa gauche, que les Aſſiégeans furent contraints d'abandonner la demi-lune & de ſe retirer. Le canon & la mouſqueterie les ſuivant dans leur retraite, le Marquis de Voghera avec le bataillon de Saluces les prit en flanc & fit occuper ſur le champ la demi-lune par un détachement de ſon bataillon. Les François ſe retirerent avec mille hommes de perte ſans compter les bleſſés, & les Aſſiégés n'en perdirent que 150 ſans les bleſſés.

Le 23 Le lendemain ſe paſſa de part & d'autre en canonnades, (car le canon des Aſſiégeans n'avoit jamais pu faire taire celui de la ville) cependant on avançoit les travaux de la tranchée. Le neuvieme jour, ils joignirent la paliſſade ſur l'angle de la contreſcarpe. On ſe préparoit à attaquer le chemin-couvert, lorſque les Aſſiégés firent deux ſorties conſécutives, la premiere ſur un corps de garde qu'ils forcèrent de reculer, & la ſeconde en plein midi ſur les travailleurs dont ils tuerent un grand nombre. On fit à la hâte des épaulemens derriere leſquels on plaça quelque cavalerie pour ſoutenir les travailleurs, & fondre ſur les Ennemis qui feroient de nouvelles ſorties. Cette vigoureuſe défenſe des Aſſiégés & la nouvelle que le Prince Eugene arrivoit avec un gros corps de cavalerie au ſecours de la place à qui il fit faire les ſignaux de Mondovi, détermina le Lieutenant-Général de Bullonde à ſe retirer. Il fit partir à minuit l'artillerie & les bagages: les mortiers ne ceſſerent de jetter des bombes toute la nuit, pour couvrir la marche.

Le 28 L'onzieme jour le Gouverneur n'entendant plus tirer & ne voyant plus les batteries des François à leur place, envoya des détachemens dehors, qui lui rapporterent que les François ſe retiroient du côté de Ville-fallet. Peu après, le Prince Eugene arriva avec un ſecours de deux mille cinq cens chevaux & de quelque infanterie. On tint Conſeil de guerre pour ſçavoir ſi l'on pourſuivroit l'Ennemi; mais il fut décidé que non. On trouva beaucoup d'outils que les François avoient laiſſés dans leurs tranchées, & 70 bleſſés au couvent de la Madone des Anges, parmi leſquels étoient un Ingénieur & deux Officiers. On fit monter la perte des François pendant tout le ſiége à 4000 hommes, & celle des Aſſiégés à un peu plus de 1000, tués ou bleſſés. La ville de Coni envoya ſur le champ un Député pour porter cette agréable nouvelle au Duc de Savoie.

Le 29 On détruiſit les tranchées des François & on répara à la hâte les fortifications les plus endommagées, afin de prévenir un autre ſiége. Le Duc de Savoie

accorda de grands priviléges à Coni, & écrivit au Gouverneur une lettre pleine de remercîmens & d'éloges de ſa bravoure. An. 1691.

Comme on craignoit que les François ne revinſſent en plus grand nombre, le Duc de Savoie fit travailler en toute diligence à réparer ſes fortifications qu'il fit continuer pendant les plus grands froids de l'hyver en laiſſant la direction au Gouverneur. Le printems ne fut pas plus tôt venu, que le Duc de Savoie paſſa en Dauphiné où il s'empara de la ville d'Embrun. Il avoit laiſſé une groſſe garniſon dans Coni qu'il avoit rafraîchie de munitions de toute eſpece. 1692.

On ne diſcontinua pas de travailler aux fortifications avec beaucoup de diligence. On apprit que le Maréchal de Catinat, après avoir gagné la bataille de Marſaille, avoit reçu ordre du Roi d'aſſiéger Coni; mais les neiges commençant déjà à tomber (c'étoit dans le mois de Novembre) & ſçachant qu'il y avoit une groſſe garniſon, il écrivit au Roi les difficultés qu'il trouveroit à ce ſiége, qui fut remis à un autre tems. 1693.

La ville de Coni ayant repréſenté au Duc de Savoie l'embarras que lui cauſoient toutes les troupes qu'on y logeoit, ce Prince fit bâtir des cazernes qu'on y voit encore aujourd'hui. 1694.

Craignant enſuite que Coni ne fût aſſiégée de nouveau par les François, il fit camper pluſieurs bataillons ſous Démont & marcha à Caſal dont il ſe rendit maître. 1695.

Le Maréchal de Catinat rentré dans le Piémont avec une bonne armée, menaçoit Coni malgré la garniſon conſidérable qu'il ſçavoit y être; mais la Paix négociée par le Comte de Teſſé, & conclue le 4 Juillet ſous le nom de Neutralité de l'Italie, arrêta ſes projets & délivra Coni de toute inquiétude. 1696.

Les cazernes furent achevées, & l'on y bâtit de gros magaſins avec des voutes à l'abri des bombes. 1697.

Les Bourgeois de Coni firent rebâtir leur Tour qui avoit été ruinée; & à l'imitation des Trophées érigés en l'honneur de Louis XIV. à Paris, ils la décorerent de quelques ornemens remplis d'Inſcriptions & de Trophées des victoires remportées par leur milice & par les troupes qui s'étoient jointes à elle dans les diverſes guerres qu'elle avoit ſoutenues. 1699.

Depuis ce tems le Duc de Savoie devenu ſucceſſivement Roi de Chypre, de Jéruſalem, de Sicile & enfin de Sardaigne, n'a rien épargné pour fortifier Coni ſuivant le ſyſtême des Ingénieurs modernes, ayant fait travailler le plus entre les 1709.

An. 1700. deux Rivieres; mais il a négligé la partie qui regarde le Gezzo.

La guerre de 1733 ne porta pas les armes des François contre le Roi de Sardaigne qui fut leur Allié; mais Coni fut le théâtre de leur guerre en 1744.

1744. On a vu dans l'Hiſtoire de la campagne de cette année, que le Prince de Conti, par la plus admirable diſpoſition, avoit forcé le paſſage des Alpes, & & raſſemblé ſon armée pour la faire entrer en Piémont par la vallée de Sture; qu'il avoit pris Démont & mis le ſiége devant Coni; qu'à peine l'avoit-il attaquée par ſon côté foible, que le Roi de Sardaigne étoit accouru avec une armée plus forte en Infanterie & plus foible en Cavalerie que celle des Alliés, leur livrer bataille proche de la Madona del Olmo: qu'il ſe retira ſans ſuccès, mais qu'il fit entrer un ſecours dans Coni. La diſette, la mauvaiſe ſaiſon, ces pluyes dont on a vu des effets ſi terribles en divers tems, la lenteur des Couriers de Madrid qui devoient apporter des déciſions ſur tous les détails du ſiége & les opérations de la campagne, les maladies enfin, & tout ce qu'on a déjà dit, firent que le 22 Octobre l'armée des Eſpagnols & les François leurs Auxiliaires ſe retirerent de devant Coni après quarante jours de tranchée ouverte avec plus de 40000 hommes, ſans avoir pris, & preſque ſans avoir attaqué les ouvrages les plus avancés & détachés de la place.

Le même Prince qui commandoit les François à ce ſiége, les employa ſeuls, mais tout autrement, deux ans après, à Mons, St. Guilain & Charleroi.

Le Roi de Sardaigne n'ayant preſque rien à réparer des déſordres du ſiége, a fait travailler depuis à quelques fortifications du côté du Gezzo. Les tems ayant changé, Coni n'a plus envoyé d'Ambaſſadeurs à ſon maître, & n'attire aucune attention par ſon commerce, ni par le nombre de ſes habitans, ni par ſa richeſſe. Elle ſe trouve confondue avec nombre de Provinces qui n'intéreſſent que leurs voiſins. Dans l'ordre des fortifications actuelles, elle eſt bien loin d'être regardée comme une Place de la premiere force. Et quant à la politique, depuis que les grands fiefs ont abſorbé les petits, il n'eſt plus queſtion des intérêts ou des droits des Villes & des Communautés; à peine ſçavent-elles définir ce qu'elles veulent qu'on entende par le mot de franchiſe. Coni eſt à la Cour de Turin, ce que les Seigneurs de fiefs ſont dans les royaumes gouvernés par des Rois puiſſans.

FIN DE L'HISTOIRE DE CONI.

TABLE

TABLE CHRONOLOGIQUE

Des Evénemens arrivés à CONI.

Page.

En 1120. CONI fondée appartient à l'Abbé de St. Dalmatz. - - - - 167
1146. ——— ſe donne à l'Evêque d'Aſti. - - - - - - 168
1165. ——— aſſiégée par Manfrede de Saluces avec les troupes de l'Empereur Frédéric Barberouſſe qui lui fait lever le ſiége en reprenant ſes troupes. 170
1200. Coni aſſiégée après la Peſte par le Marquis de Saluces qui avoit donné permiſſion à ſes ſujets de s'y établir, & qui la lui firent rendre. - - - 171
1215. Coni abandonnée par le Marquis de Saluces au Comte de Provence. - 172
1237. Coni priſe par ſurpriſe par les Torianl, Famille de Milan. - - - 173
1238. —— abandonnée par eux; repriſe par l'Empereur Frédéric qui en remit les Clefs à l'Ambaſſadeur du Comte de Provence. - - - - - *ibid.*
1245. Coni paſſe par ſucceſſion au Duc d'Anjou par ſa femme. - - - - *ibid.*
1247. —— aſſiégée par le Marquis de Saluces ſans être priſe. - - - 174
1284. —— après la mort du Duc d'Anjou vit dans l'indépendance en République. 176
1288. —— ſe donne à Charles II., Duc d'Anjou. - - - - - - *ibid.*
1299. —— aſſiégée par le Marquis de Saluces à qui elle ſe rend & qu'elle reconnoit pour ſon Souverain. - - - - - - - - - 177
1305. —— repriſe par le Comte de Provence fils de Charles II., Duc d'Anjou & Roi de Naples, le Marquis de Saluces l'ayant abandonnée. - - - *ibid.*
1306. Coni n'étant pas ſecourue par le Comte de Provence, ſe donne à Galeaz Viſconti, Milanois. - - - - - - - - - - 178
1309. —— ſe remet ſous l'obéiſſance du Roi Robert de Naples. - - - - *ibid.*
1313. —— ouverte par les Gibelins au Marquis de Saluces. - - - - *ibid.*
1314. —— abandonnée par le Marquis qui la cede au Roi Robert par une renonciation en forme. - - - - - - - - - - *ibid.*
1347. Les Peuples de Coni dans le tems des malheurs de la Reine Jeanne, petite-fille de Robert, appellent à leur Souveraineté le Comte de Savoie. 181
1348. La ville de Coni aſſiégée par Luchino Viſconti allié du Marquis de Saluces, ſe rend après une vigoureuſe réſiſtance avec une Capitulation honorable. 182
Le Comte de Savoie cede ſes droits à Luchino Viſconti qui s'y fait reconnoître Souverain. - - - - - - - - - - *ibid.*
1352. Coni ſe remet ſous la protection de la Reine Jeanne qui ne s'en met pas en poſſeſſion. - - - - - - - - - - - - 183
1356. Les Habitans de Coni éliſent le Marquis de Saluces qu'ils reçoivent & à qui ils prêtent ſerment le 6 Mars. - - - - - - - - - - 184

Page.

En 1357. La ville eſt aſſiégée & priſe en ſix jours par le Sénéchal Gaſpard Leſcaro & le Prince d'Orange, Généraux de la Reine Jeanne. 184

1358. Coni adjugée par le Pape Urbain V. à l'Abbé de St. Dalmatz à qui il en donne l'Inveſtiture. 186

1366. Coni ſe donne à Galeaz Viſconti qui s'en met en poſſeſſion. . . . ibid.

1368. —— cédée au Duc de Clarence ſecond fils du Roi d'Angleterre par Galeaz Viſconti ſon beau-pere. 187

1373. —— aſſiégée & priſe d'aſſaut par le Comte de Savoie, dit le Verd, Chef de la Ligue. 188

1380. —— donnée par la Reine Jeanne au Duc d'Anjou, ſecond fils de Charles le Sage; & donnée par le Pape au premier occupant. 189

1381. Coni ſe ſouleve & ſe donne au Comte de Savoie par les conſeils du Duc d'Anjou. 190

1395. —— eſt attaquée & ſe rend au Marquis de Montferrat. 191

—— rentre ſous l'obéiſſance du Comte de Savoie, le Marquis de Montferrat s'étant retiré. . . . . ibid.

1515. Coni aſſiégée par le Cardinal de Sion. 201

1536. Coni n'étant pas en état de ſe défendre, ſe rend au Marquis de Saluces qui commandoit l'armée de François I. 204

Coni eſt abandonnée par le Marquis de Saluces à l'arrivée de Charles V. qui venoit au ſecours du Duc de Savoie, & le Marquis de Saluces paſſe au ſervice de l'Empereur qui ne lui rendit point Coni, mais la remit au Duc de Savoie. . . . . ibid.

1542. Coni aſſiégée par l'armée de France commandée par Annebaut qui eſt obligé de lever le ſiége le 13 Septembre après avoir donné deux fois l'aſſaut. 206

1557. Coni aſſiégée par le Maréchal de Briſſac qui eſt obligé de lever le ſiége après pluſieurs aſſauts & 56 jours de ſiége. 212

1559. Coni eſt érigée en ville par le Duc de Savoie. N'étoit qu'un bourg. . 214

1639. —— aſſiégée par M. de Longueville qui y donne l'aſſaut, & preſſé par les ordres du Cardinal la Valette, l'abandonne le cinquieme jour. . . 226

1641. Coni aſſiégée par le Comte d'Harcourt qui la prend après un mois de tranchée ouverte. 221

1642. —— eſt remiſe à Madame Royale par les François. 225

1691. —— aſſiégée par M. de Feuquieres avec trois Bataillons & 10 Eſcadrons, dont 4 de Dragons. Le ſiége continué par M. de Bullonde avec 4 Bataillons de renfort, & abandonné après 18 jours de tranchée ouverte le 29 Juin. 229

1744. Coni aſſiégée par les deux Princes Don Philippe Infant d'Eſpagne & le Prince de Conti, eſt inveſtie le 2 Septembre, la tranchée ouverte la nuit du 12 au 13 & abandonnée le 22 Octobre 1744. 232

Fin de la Table.

583064 SBN

RTE DES ALPES.

MER, ET LE LAC DE GENEVE.

voir les Douze Vallées, et

Digitized by Google

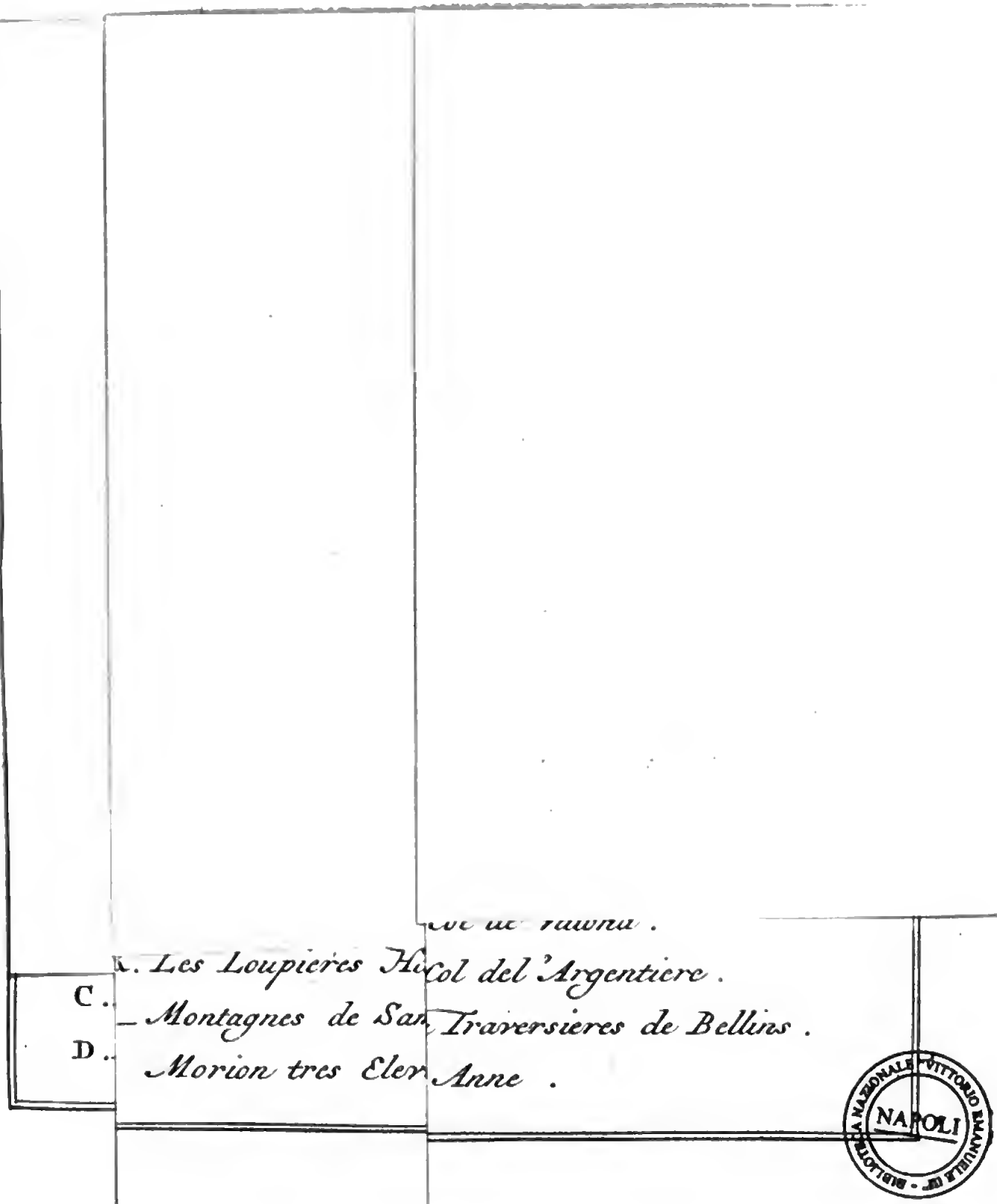

BIBLIOTECA NAZIONALE VITTORIO EMANUELE III
NAPOLI

Digitized by Google

Tome IV. page 90.

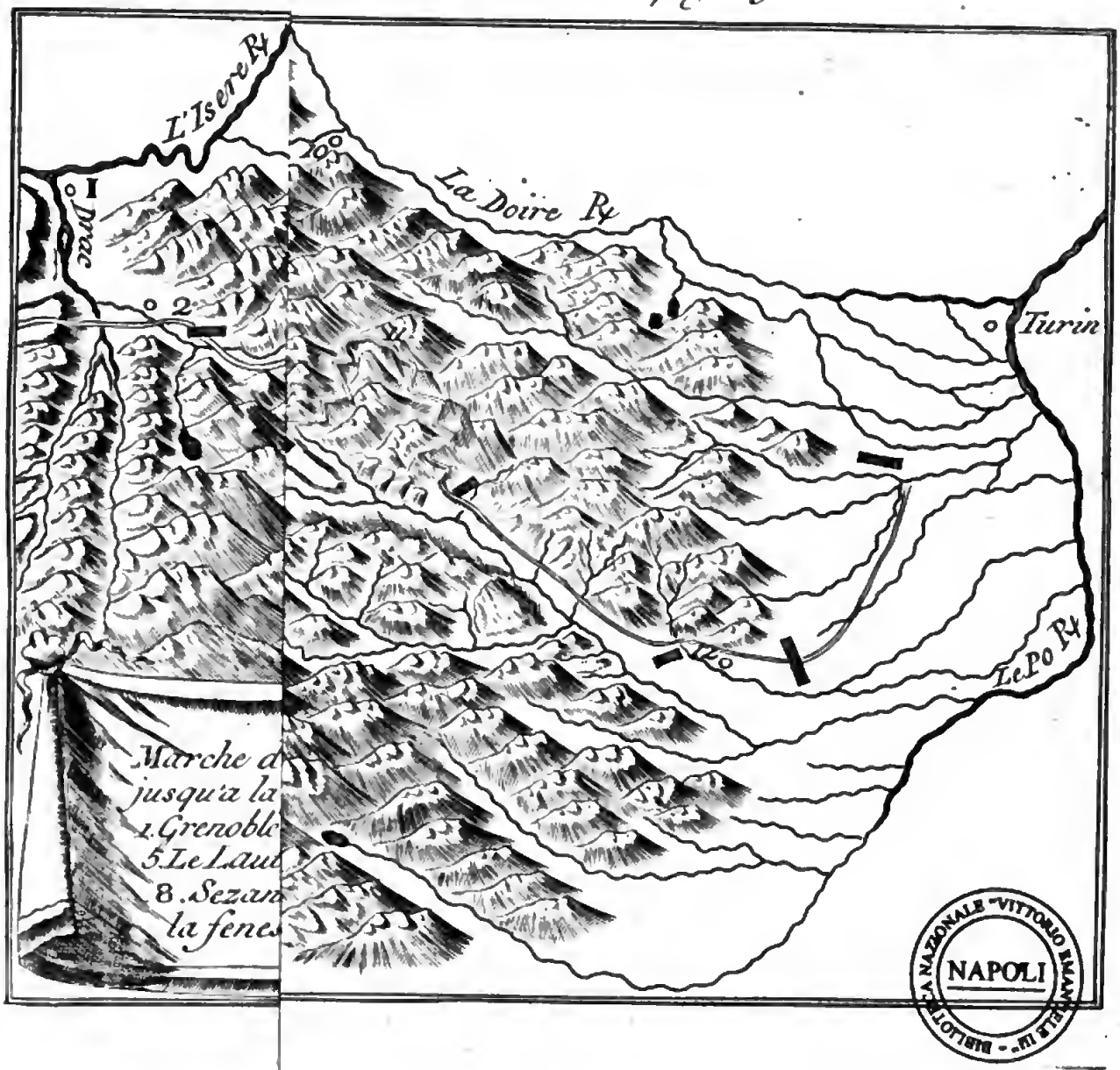

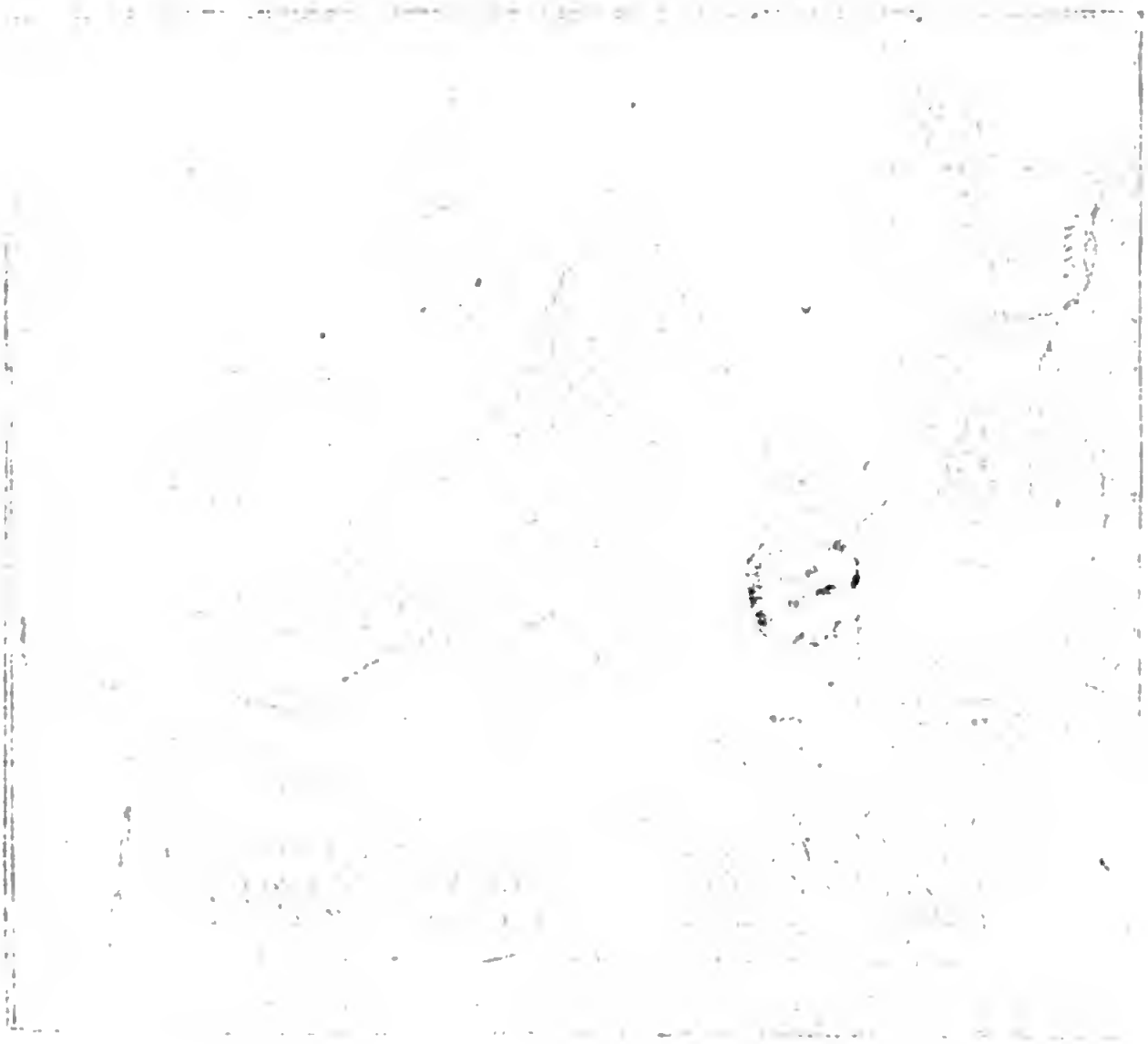

Digitized by Google

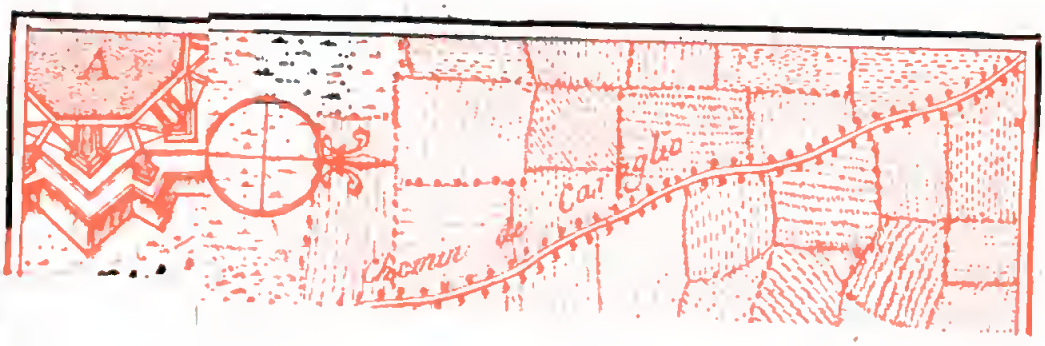

sur le Poggio.

BIBLIOTECA NAZIONALE NAPOLI

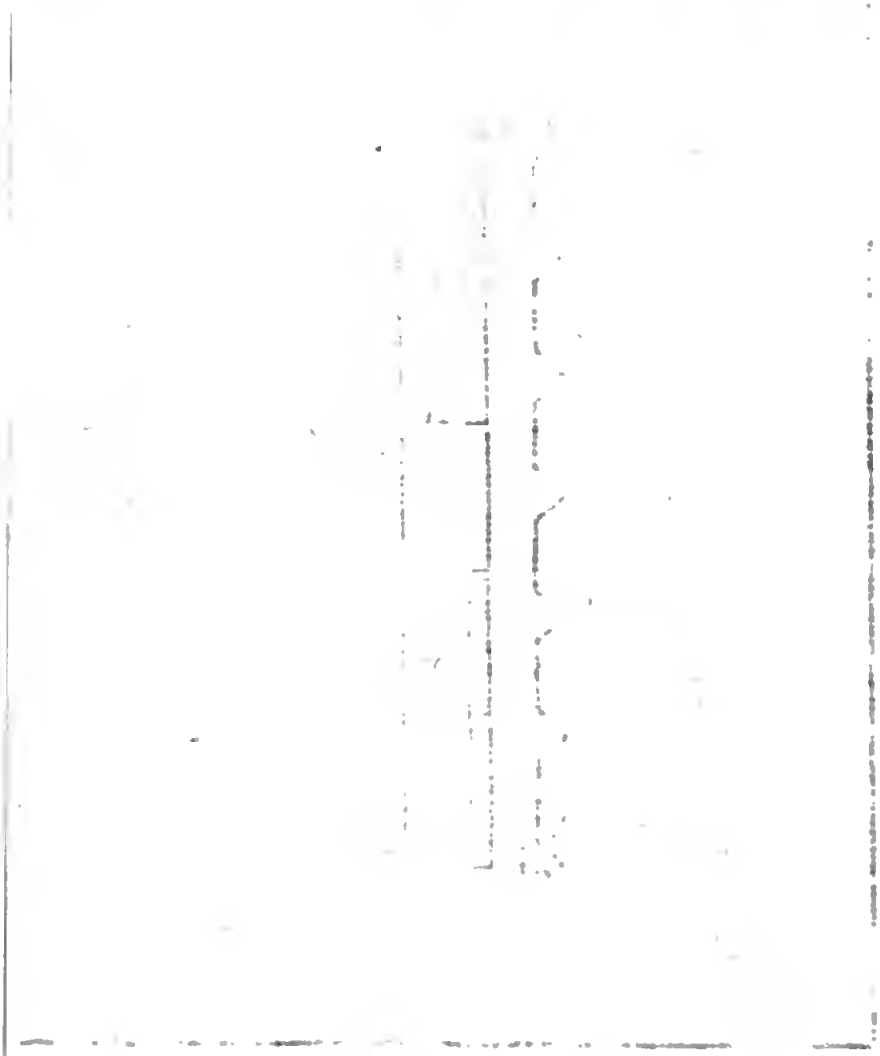

u .

i . *Tenaille de S^t. Marcellin.*

l . *Escarpement* .

m. *Baraques demolies*
sur le Poggio .

BIBLIOTECA NAZIONALE "VITTORIO EMANUELE III" - NAPOLI

A R A I S O N.

O N.

Esprit & Viviers à vingt
à vingt-cinq milles, ou
Rh*trouve entre Baix sur la*
qu*Le Rhône entre le Pont*
ur de son lit.

fle*une ligne de direction*
eût*dans une Isle formée par*
il *agnes presqu'inaccessibles*
&*au lac du Bourget: cette*
gy*Valence & le pont de*
est

de marbre

F O L A R D.

Annibal passe le Rhône entre Avignon & Orange environ à quinze lieues de son embouchure dans la mer.

Observations sur le Chap. IX. de Polybe page 87.

Annibal vient camper auprès de Romans & fait trente lieues en quatre jours, en partant des bords du Rhône entre Avignon & Orange.

Brancus Roi des Allobroges en guerre avec son frere cadet

Digitized by Google